Germ. sp.
455
(1796

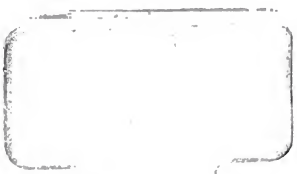

<36600616120012

<36600616120012

Bayer. Staatsbibliothek

Königl.
Groß-Brittannischer und Churfürstl. Braunschweig-Lüneburgscher

Staats-Kalender

auf das Schalt-Jahr 1796,

worin

das Staats-Verzeichniß

der Königl. Regierungen, und übrigen Hohen Civil- und Militair-Bedienten in den Deutschen Ländern,

nebst

einem Genealogischen Verzeichniß aller Durchlauchtigsten Hohen Häuser in Europa

befindlich.

Staats-kalender 1796 62 BG grün

Bayerische Staatsbibliothek MÜNCHEN

Mit Königl. und Churfürstl. Bewilligung.

[Das Exemplar kostet ungebunden 8 gute Groschen Cassen-Münz.]

Lauenburg, bey Johann Georg Berenberg, Königl. Hof-Buchdrucker.

Demnach auf des Lauenburgiſchen Buchdruckers, Johann Christoph Berenbergs, geziemendes Anſuchen beliebet worden, demſelben zu verſtatten, daß er einen ſo genannten Staats-Kalender zum Druck befordern und debitiren möge; So iſt darüber gegenwärtige Reſolution und Bewilligung ausgefertiget. Hannover, den 15ten September 1736.

Königl. Großbritanniſche zur Churfürſtl. Braunſchweig-Lüneburgſchen Regierung verordnete Geheime Räthe.

(L. S.) H. Grote.

Als dem numehro verſtorbenen Buchdrucker Johann Christoph Berenberg, zu Lauenburg, vermöge des mit dem Celleſchen Waiſenhauſe wegen des Kalender-Druckes geſchloſſenen Contracts, unterm 15ten Sept. 1736. verſtattet worden, einen ſo genannten Staats-Kalender zum Druck zu befördern: und dann ſolcher Contract nach des ermeldten Berenbergs Abſterben, auf deſſen Sohn, dem zeitigen Buchdrucker Johann Georg Berenberg, ſo lange derſelbe denen desfalls verabredeten Bedingungen ein Genügen leiſtet, fortdauret; So iſt darüber gegenwärtige Reſolution und Bewilligung ausgefertiget. Hannover, den 26ten Febr. 1768.

Königl. Großbritanniſche zur Churfürſtl. Braunſchweig-Lüneburgſchen Regierung verordnete Geheime Räthe.

(L. S.) Carl Diede zum Fürſtenſtein.

Zeitrechnung.

Von der Erschaffung der Welt nach dem Calvisius		5745
Nach Luther		5766
Nach der Juden		5556
Von der Sündfluth		4089
Vom Leiden und Sterben Christi		1763
Vom Anfang	des Julianischen Kalenders	1841
	des Gregorianischen	214
	des Verbesserten	97
	des allgemeinen Reichs-	20
Von der Regierung Ihro Maj. U. A. Königs		36

Festrechnung.

	Allgem. Reichs-Kalender	Julianisch. Kalender.
Goldene Zahl	11	11
Sonnen-Zirkel	13	13
Römer Zins-Zahl	14	14
Epacten	20	20
Sonntags-Buchstab	C. B.	C. F.
Zwischen Weihnacht und Fastnacht	6 Wochen 2 Tage	9 Wochen 5 Tage.

Erklärung der abgekürzten Worte.

U. Uhr. u. und. M. Min. Minuten. M. Mrg. Morgens. Vm. Vormittags. Nmit. Nachmittags. A. Ab. Abends. Nm. Neum. Neumond. E. V. 1 V. Erste Viertel. Vm. Vollm. Vollmond. L. V. Letzte V. Letzte Viertel.

Zeichen.

Widder	Waage
Stier	Scorpion
Zwillinge	Schütze
Krebs	Steinbock
Löwe	Wassermann
Jungfrau	Fische.

Januar.

		Die Sonne geht auf u. M.	Die Sonne geht unter u. M.	Lauf in Zeichen	Der Mond geht auf u. M.	Der Mond geht unter u. M.
F.	1 Neues Jahr (M. Mrg.	8.18	3.42	♑	11.55	11.53
S.	2 Abel, Seth ☾ L. V. 1 U. 42	8.17	3.43	♑	Morg.	Ab.
1 W.	Ev. Von der Flucht Christi, Matth. 2. Ep. Da aber erschien, Tit. 3.				Tag 7 St. 28 Min. Nacht 16 St. 32 Min.	
S.	3 Sonnt. nach d. Neuenj.	8.16	3.44	♒	1. 2	0.24
M.	4 Methusalem	8.15	3.45	♒	2. 7	0.42
D.	5 Simeon	8.14	3.46	♒	3.14	1. 5
M.	6 Heil. 3 Könige	8.13	3.47	♓	4.17	1.28
D.	7 Julianus	8.12	3.48	♓	5.20	1.56
F.	8 Ehrhard	8.11	3.49	♓	6.22	2.32
S.	9 Beatus	8.10	3.50	♓	7.19	3.19
2 W.	Ev. Jesus 12 Jahr alt, Luc. 2. Ep. Ich ermahne euch, Röm. 12.				Tag 7 St. 42 Min. Nacht 16 St. 8 Min.	
S.	10 1 Ep. Pauli Einf. ● Neum.	8. 9	3.51	♓	8.10	4.12
M.	11 Hygin. (6 U. 44 M. Mg.	8. 8	3.52	♈	8.50	5.14
D.	12 Reinhold	8. 7	3.53	♈	9.24	6.20
M.	13 Hilarius	8. 5	3.55	♉	9.52	7.35
D.	14 Felix	8. 4	3.56	♉	10.17	8.48
F.	15 Maurus	8. 2	3.58	♊	10.39	10. 2
S.	16 Marcellus	8. 1	3.59	♊	10.58	11.19
3 W.	Ev. Hochzeit zu Cana, Joh. 2. Ep. Hat jemand Weissagung, Röm. 10.				Tag 8 St. 2 Min. Nacht 15 St. 58 Min.	
S.	17. 2 Ep. Anton. ☽ E. Vrt.	7.59	4. 1	♊	11.18	11.59
M.	18 Priska (6 U. 8 M. Ab.	7.58	4. 2	♊	11.40	Morg.
D.	19 Sara	7.56	4. 4	♊	Ab.	2. 0
M.	20 Fab. Sebast.	7.55	4. 5	♋	0.36	3.17
D.	21 Agnes	7.54	4. 6	♋	1.17	4.36
F.	22 Vincentius	7.52	4. 8	♌	2. 7	5.54
S.	23 Emerentia	7.51	4. 9	♌	3. 9	7. 0
4 W.	Ev. Vom Weinberg Christi, Matth. 20. Ep. Wisset ihr nicht, daß, 1 Cor. 9				Tag 8 St. 22 Min. Nacht 15 St. 38 Min.	
S.	24 Septuages. ○ Vollm.	7.49	4.11	♌	4.20	7.53
M.	25 Pauli Bek. (10 U. Mg.	7.48	4.12	♌	5.42	8.35
D.	26 Polycarpus	7.46	4.14	♍	7. 1	9. 4
M.	27 Chrysostomus	7.45	4.15	♍	8.15	9.26
D.	28 Carl	7.43	4.17	♎	9.20	9.43
F.	29 Samuel	7.41	4.19	♎	10.37	10. 2
S.	30 Adelgunda	7.40	4.20	♏	11.44	10.20
5 W.	Ev. Vom Säemann, Luc. 8. Ep. Es ist mir ja das Rühmen, 2 Cor. 12.				Tag 8 St. 44 Min. Nacht 15 St. 16 Min.	
S.	31 Sexages. ☾ L. V. 9 U. Ab.	7.38	4.22	♏	Morg.	10.39

Gregorianischer Januar 1796.	Julianischer December 1795.	Jüdischer Tebeth 5556.	Römischer December 2547.
1 Neujahr	21 Thomas, Ap.	20	XII
2 Makarius	22 Beata	21 Sabat	XI
Ev. Matth. 22.	Ev. Joh. 1.	1 Mos. 37, 1.	Hebd. 52.
3 S. n. d. Neuenj.	23. 4 Advent	22	X Laurentinal.
4 Titus, Bisch.	24 Adam, Eva	23	IX
5 Telesphorus	25 Christtag	24 Tek. 4½ Uhr	VIII
6 Heil. 3 Könige	26 Stephanus	25 (Morg.	VII
7 Julianus	27 Johann. Ev.	26	VI
8 Severinus	28 Kindertag	27	V
9 Marciana	29 Noah	28 Sabat	IV
Ev. Luc. 2.	Ev. Matth. 22.	1 Mos. 41, 1.	Hebdom. 1.
10. 1 Epiphan. Pauli Eins.	30 S. n. C. Geb.	29	III
11 Hyginus	31 Sylvester	1 Schebhat	Pridie
12 Ernst, Bisch.	1 Neujahr 1796	2	Calend. Janua-
13 Leontius	2 Abel, Seth	3	IV (rii 2548
14 Hilarius	3 Enoch	4	III
15 Maurus	4 Methusalem	5	Pridie
16 Marcellus	5 Simeon	6 Sabat	Nonæ
Ev. Joh. 2.	Ev. Matth. 2.	1 Mos. 44, 18.	Hebdom. 2.
17. Epiphan. Antonius	6 Heil. 3 Könige	7	VIII
18 Röm. Stulf.	7 Julianus	8	VII
19 Canut, Kön.	8 Erhard	9	VI
20 Fab. Sebast.	9 Beatus	10	V
21 Agnes, Jgfr.	10 Pauli Eins.	11	IV
22 Vincent.	11 Hyginus	12	III Carmental.
23 Emerentia	12 Reinhold	13 Sabat	Pridie
Ev. Matth. 20.	Ev. Luc. 2.	1 Mos. 47, 28.	Hebdom. 3.
24 Septuages.	13. 1 Epiphan.	14	Idus
25 Pauli Bek.	14 Felix	15 Freudentag	XIX
26 Polycarpus	15 Maurus	16	XVIII
27 Chrysostom.	16 Marcellus	17	XVII
28 Carl d. Große	17 Antonius	18	XVI
29 Valerius	18 Priska	19	XV
30 Martina	19 Sara	20 Sabat	XIV
Ev. Luc. 8.	Ev. Joh. 2.	2 Mos. 1, 1.	Hebdom. 4.
31 Septuages.	20. 2 Epiphan.	21	XIII

Februar.

		Die Sonne geht auf u. M.	Die Sonne geht unter u. M.	Lauf in Zeichen	Der Mond geht auf u. M.	Der Mond geht unter u. M.
M.	1 Brigitta	7.36	4.24	♒	0.52	10.57
D.	2 Mariä Reinigung	7.34	4.26	♓	1.59	11.20
M.	3 Blasius	7.32	4.28	♓	3. 4	11.49
D.	4 Veronica	7.30	4.30	♈	4. 6	Ab.
F.	5 Agatha	7.28	4.32	♈	5. 5	1. 4
S.	6 Dorothea	7.26	4.34	♈	5.58	1.55

6 W. Ev. Vom Leiden Christi, Luc. 18. Ep. Wenn ich mit Menschen, 1 Cor. 13. Tag 9 St. 12 Min. Nacht 14 St. 48 M.

S.	7 Quinquagesimä	7.24	4.36	♉	6.43	2.56
M.	8 Salomon ● Neum. 11 U.	7.22	4.38	♉	7.20	4. 2
D.	9 Fastnacht (39 Min. Ab.	7.20	4.40	♊	7.58	5.18
M.	10 Aschermittwoch	7.18	4.42	♊	8.16	6.31
D.	11 Euphrosine	7.16	4.44	♋	8.37	7.49
F.	12 Eulalia	7.14	4.46	♋	8.57	9. 8
S.	13 Castor	7.12	4.48	♋	9.18	10.28

7 W. Ev. Von der Versuchung, Matth. 4. Ep. Wir ermahnen euch aber, 2 Cor. 6. Tag 9 St. 40 Min. Nacht 14 St. 20 M.

S.	14 Quadrag. (Valent.)	7.10	4.50	♌	9.40	11.46
M.	15 Faustin	7. 8	4.52	♌	10. 6	Morg.
D.	16 Juliane ☽ Erste V. 2 U.	7. 6	4.54	♍	10.35	1. 6
M.	17 Quat. (14 Min. Mrg.	7. 4	4.56	♍	11.11	2.23
D.	18 Concordia	7. 2	4.58	♎	11.55	3.38
F.	19 Susanna	7. 0	5. 0	♎	Ab.	4.49
S.	20 Eucharius	6.59	5. 1	♏	1.50	5.42

8 W. Ev. Vom Cananäischen Weibe, Mat. 15. Ep. Weiter lieben Brüder, 1 Thess. 4. Tag 10 St. 6 Min. Nacht 13 St. 54 M.

S.	21 Reminiscere	6.57	5. 3	♏	3. 9	6.24
M.	22 Pet. Stulf. ♃ Vm. 11	6.55	5. 5	♐	4.30	6.57
D.	23 Serenus (U. 41 M. Ab.	6.53	5. 7	♐	5.49	7.23
M.	24 Schalttag	6.51	5. 9	♑	7. 5	7.46
D.	25 Matthias	6.49	5.11	♑	8.19	8. 7
F.	26 Nestorius	6.47	5.13	♑	9.30	8.26
S.	27 Leander	6.45	5.15	♒	10.38	8.43

9 W. Ev. Vom Besessenen und Stumm. Luc. 11. Ep. So seyd nun Gottes Nachfolger. Eph. 5. Tag 10 St. 34 Min. Nacht 13 St. 26 M.

S.	28 Oculi	6.43	5.17	♒	11.45	9. 3
M.	29 Gotthelf	6.41	5.19	♓	Morg.	9.26

Gregorianischer Februar 1796.	Julianischer Januar 1796.	Jüdischer Schebhat 5556.	Römischer Januarius 2548.
1 Ignatius	21 Agnes	22	XII
2 Mariä Reinig.	22 Vincent	23	XI
3 Blasius	23 Emerentia	24	X
4 Veronica	24 Timotheus	25	IX
5 Agatha, Jgfr.	25 Pauli Bek.	26	VIII
6 Dorothea	26 Polycarp	27 Sabat	VII
Ev. Luc. 18.	Ev. Matth. 8.	2 Mos. 5, 1.	Hebd. 5.
7 Quinquages.	27. 3 Epiphan.	28	VI
8 Joh. von Mat.	28 Carolus	29	V
9 Fastnacht	29 Samuel	30 Rosch. Chod.	IV
10 Aschermittw.	30 Adelgunda	1 Adar	III
11 Euphrosine	31 Virgilius	2	Pridie
12 Eulalia	1 Febr. Brigitta	3	Cal. Febr.
13 Benignus	2 Mariä Reinig.	4 Sabat	IV
Ev. Matth. 4.	Ev. Matth. 8.	2 Mos. 9, 1.	Hebd. 6.
14 Quadrages. Valentin	3. 4 Epiphan.	5	III
15 Faustin	4 Veronica	6	Pridie
16 Juliana	5 Agatha	7	Nonae
17 Quatember	6 Dorothea	8	VIII
18 Simon, Bis.	7 Richard	9	VII
19 Gabinus	8 Salomon	10	VI
20 Eleutherus	9 Apollonia	11 Sabat	V
Ev. Matth. 15.	Ev. Matth. 13.	2 Mos. 13, 17.	Hebd. 7.
21 Reminiscere	10. 5 Epiphan.	12	IV
22 Petri Stulf.	11 Euphrosine	13	III
23 Serenus	12 Eulalia	14 Klein Purim	Pridie
24 Schalttag	13 Castor	15	Idus
25 Matthias	14 Valentin	16	XVI
26 Nestorius	15 Faustin	17	XV
27 Leander	16 Juliane	18 Sabat	XIV
Ev. Luc. 11.	Ev. Matth. 20.	2 Mos. 18, 1.	Hebd. 8.
28 Oculi	17 Septuages.	19	XIII
29 Gotthelf	18 Concordia	20	XII Quirinal.

März.		Die Sonne geht auf u. M.	Die Sonne geht unter u. M.	Lauf in Zeichen	Der Mond geht auf u. M.	Der Mond geht unter u. M.
D.	1 Albinus ☾ Letzte Vrt. 6 U.	6.39	5.21	♑	0.52	9.50
M.	2 Mitfast. (47 Min. Ab.	6.37	5.23	♑	1.57	10.20
D.	3 Kunigunde	6.35	5.25	♒	2.57	11. 5
F.	4 Adrian	6.33	5.27	♒	3.43	Ab.
S.	5 Friedrich	6.31	5.29	♓	4.45	0.45
10 W.	Ev. Jesu Steinigung, Joh. 8. Ep. Christus aber ist kommen, Ebr. 9.				Tag 11 St. 2 Min. Nacht 12 St. 58 M.	
S.	6 Lätare	6.29	5.31	♓	5.27	1.50
M.	7 Perpetua	6.27	5.33	♓	5.56	2.58
D.	8 Cyprian	6.25	5.35	♈	6.20	4.15
M.	9 Nathan ● Neum. 1 Uhr	6.23	5.37	♈	6.43	5.35
D.	10 Michäus (40 Min. Ab.	6.20	5.40	♉	7. 6	6.55
F.	11 Constantius	6.18	5.42	♉	7.27	8.17
S.	12 Gregorius	6.16	5.44	♉	7.48	9.40
11 W.	Ev. Mariä Verkündigung, Luc. 1. Ep. Und der Herr redete, Jes. 7.				Tag 11 St. 32 Min. Nacht 12 St. 28 M.	
S.	13 Judica	6.14	5.46	♉	8.13	11. 4
M.	14 Zacharias	6.12	5.48	♊	8.41	Morg.
D.	15 Longinus	6.10	5.50	♊	9.12	0.25
M.	16 Gabriel ☽ Erste V. 9 U.	6. 8	5.52	♋	9.51	1.41
D.	17 Gertraud (2. M. Mrg.	6. 6	5.54	♋	10.45	2.50
F.	18 Anshelm	6. 4	5.56	♌	11.50	3.46
S.	19 Joseph, Tag u. Nacht gl.	6. 2	5.58	♌	Ab.	4.32
12 W.	Ev. Weißagung von Christo, Jes. 53. Ep. Ein jeglicher sey gesinnet, Phil. 2.				Tag 12 St. 0 Min. Nacht 12 St. 0 M.	
S.	20 Palmarum	6. 0	5. 0	♌	2.19	5. 7
M.	21 Benedict	5.58	6. 2	♍	3.35	5.34
D.	22 Raphael	5.56	6. 4	♍	4.50	5.58
M.	23 Theodoric. ● Vm. 1 U.	5.54	6. 6	♎	6. 4	6.18
D.	24 Gründon (29 M. Ab.	5.52	6. 8	♎	7.15	6.36
F.	25 Stillfreyt. Mar. Verk.	5.50	6.10	♏	8.30	6.52
S.	26 Ruhetag	5.48	6.12	♏	9.42	7.10
13 W.	Ev. Auferstehung Christi, Marc. 16. Ep. Euer Ruhm ist nicht fein, 1 Cor. 5.				Tag 12 St. 28 Min. Nacht 11 St. 32 M.	
S.	27 Ostersonntag	5.46	6.14	♏	10.50	7.31
M.	28 Ostermontag	5.44	6.16	♐	11.56	7.56
D.	29 Eustachius	5.42	6.18	♐	Morg.	8.25
M.	30 Adonias (4 Min. Ab.	5.40	6.20	♑	0.50	9. 0
D.	31 Detlaus ☾ Letzte V. 3 U.	5.38	6.22	♑	1.55	9.43

Gregorianischer März 1796.	Julianischer Februar 1796.	Jüdischer Adar 5556.	Römischer Februarius 2548.
1 Albinus	19 Susanna	21	XI Charista
2 Mitfasten	20 Eucharius	22	X
3 Kunigunda	21 Esaias	23	IX Terminal.
4 Casimir	22 Petri Stulf.	24	VIII
5 Friedrich	23 Serenus	25 Sabat	VII
Ev. Joh. 6.	Ev. Luc. 8.	2 Mos. 21, 1.	Hebd. 9.
6 Lätare	24 Sexagesimä	26	VI
7 Thom. von Aq.	25 Matthias	27	Bissextus
8 Joh. de Deo	26 Nestorius	28	V
9 Francisca	27 Leander	29	IV
10 Michäus	28 Justus	30 RoschChod.	III
11 Euphrosina	29 Gotthelf	1 Veadar	Pridie
12 Gregorius	1 Albinus	2 Sabat	Cal. Martii
Ev. Joh. 8	Ev. Luc. 18.	2 Mos. 25, 1.	Hebd. 10.
13 Judica	2 Quinquages.	3	VI
14 Zacharias	3 Kunigunda	4	V
15 Longinus	4 Fastnacht	5	IV
16 Heribert	5 Aschermittw.	6	III
17 Gertraud	6 Gottfried	7	Prid. Vestal.
18 Alexander	7 Perpetua	8	Nonae
19 Josephus	8 Cyprian	9 Sabat	VIII
Ev. Matth. 21.	Ev. Matth. 4.	2 Mos. 27, 10.	Hebd. 11.
20 Palmarum	9 Quadrages.	10	VII
21 Benedict	10 Michäus	11	VI
22 Octavianus	11 Constantius	12	V
23 Fidelis	12 Quatember	13 Fasten Esther	IV
24 Gründonn.	13 Ernst	14 Purim	III Equirie
25 Stillfreytag	14 Zacharias	15 Susch. Pur.	Pridie
26 Ruhetag	15 Longinus	16 Sabat	Idus
Ev. Marc. 16.	Ev. Matth. 15.	2 Mos. 30, 11.	Hebd. 12.
27 Ostersonntag	16 Reminiscere	17	XVII
28 Ostermontag	17 Gertraud	18	XVI
29 Eustachius	18 Ansheim	19	XV
30 Quirinus	19 Josephus	20	XIV
31 Balbina	20 Matrona	21	XIII

April.		Die Sonne geht auf u. M.	Die Sonne geht unter u. M.	Lauf in Zeichen.	Der Mond geht auf u. M.	Der Mond geht unter u. M.
F.	1 Theodora	5.36	6.24	♋	2.46	10.34
S.	2 Maria Egypt.	5.34	6.26	♋	3.27	11.36
14 W.	Ev. Von verschlossener Thür, Joh. 20. Ep. Denn alles was wir von Gott, 1 Joh. 5.				Tag 11 St. 56 Min. Nacht 11 St. 4 M.	
S.	3 Quasimod.	5.32	6.28	♋	4. 2	Ab.
M.	4 Ambrosius	5.30	6.30	♌	4.32	1.59
D.	5 Maximus	5.28	6.32	♌	4.56	3.16
M.	6 Cölestin	5.25	6.35	♌	5.18	4.37
D.	7 Aaron	5.23	6.37	♌	5.36	6. 0
F.	8 Liborius ● Neum. 0 Uhr	5.21	6.39	♌	5.57	7.26
S.	9 Bogislaus (41 M. Mrg.	5.19	6.41	♌	6.20	8.52
15 W.	Ev. Vom guten Hirten, Joh. 10. Ep. Das ist Gnade, 1 Pet. 2.				Tag 13 St. 26 Min. Nacht 10 St. 34 M.	
S.	10 Misericord. Dom.	5.17	6.43	♍	6.47	10.11
M.	11 Ezechiel	5.15	6.45	♍	7.19	11.32
D.	12 Julius	5.13	6.47	♍	7.58	Morg.
M.	13 Justinus	5.11	6.49	♍	8.47	0.52
D.	14 Tiburtius ☽ E. V. 4 U.	5. 9	6.51	♍	9.46	1.53
F.	15 Olympia (41 Min. Ab.	5. 7	6.53	♎	10.58	2.36
S.	16 Charisius	5. 5	6.55	♎	Ab.	3.21
16 W.	Ev. Ueber ein kleines, Joh. 16. Ep. Lieben Brüder, ich ermahne, 1 Pet. 2.				Tag 13 St. 54 Min. Nacht 10 St. 6 M.	
S.	17 Jubilate	5. 3	6.57	♎	1.30	3.50
M.	18 Valerian	5. 1	6.59	♎	2.45	4.13
D.	19 Timon	5. 0	7. 0	♎	3.59	4.33
M.	20 Sulpitius	4.58	7. 2	♏	5.11	4.49
D.	21 Adolarius	4.56	7. 4	♏	6.21	5. 6
F.	22 Cajus ○ Vollm. 4 Uhr	4.54	7. 6	♏	7.31	5.24
S.	23 Georg (10 Min. Mrg.	4.52	7. 8	♏	8.41	5.43
17 W.	Ev. Christi Hingang, Joh. 16. Ep. Selig ist der Mann, Jac. 1.				Tag 14 St. 20 Min. Nacht 9 St. 40 M.	
S.	24 Cantate	4.50	7.10	♐	9.50	6. 5
M.	25 Marcus, Evang.	4.48	7.12	♐	10.55	6.31
D.	26 Ezechias	4.46	7.14	♑	11.54	7. 3
M.	27 Anastasius	4.44	7.16	♑	Morg.	7.42
D.	28 Vitalis	4.42	7.18	♑	0.46	8.30
F.	29 Reinmund (38 M. Mg.	4.40	7.20	♒	1.32	9.28
S.	30 Eraft ☾ Letzte V. 8 Uhr	4.38	7.22	♒	2. 9	10.34

Gregorianischer April 1796.	Julianischer März 1796.	Jüdischer Veadar 5556.	Römischer Martius 2548.
1 Theodora	21 Benedict	22	XII
2 Franc. de Paul.	22 Raphael	23 Sabat	XI
Ev. Joh. 20.	Ev. Luc. 11.	2 Mos. 35, 1.	Hebd. 13.
3 Quasimodog.	23 Oculi	24	X Tubilustria
4 Ambrosius	24 Casimir	25	IX
5 Xistus, Pabst	25 Mariä Verk.	26 Tek. 12 Uhr	VIII
6 Egesippus	26 Mitfasten	27 (Morgens	VI
7 Dionys. Bisch.	27 Rupertus	28	V
8 Maria Cleoph.	28 Gideon	29	IV
9 Ezechiel	29 Eustachius	1 Nisan, Sabat	III
Ev. Joh. 10.	Ev. Joh. 6.	3 Mos. 1, 1.	Hebd. 14.
10 Miseric. D.	30 Lätare	2	III
11 Antipas	31 Detlaus	3	Pridie
12 Zeno, Bischof	1 April, Theod.	4	Cal. Apr. Fest der Venus
	2 Mar. Egypt.		
13 Hermena		5	IV
14 Tiburtius	3 Ferdinand	6	III
15 Anastasius	4 Ambrosius	7	Pridie
16 Carisius	5 Maximus	8 Groß Sabat	Nonae Magalef.
Ev. Joh. 16.	Ev. Joh. 8.	3 Mos. 6.	Hebd. 15.
17 Jubilate	6 Judica	9	VIII
18 Valerian	7 Aaron	10	VII
19 Werner	8 Liborius	11	VI
20 Victor	9 Bogislaus	12	V
21 Anshelm, B.	10 Daniel	13	IV
22 Soter, Pabst	11 Ezechiel	14	III
23 Georg	12 Julius	15 Osterfest	Pridie
Ev. Joh. 16.	Ev. Matth. 21.	Hohelied Sal.	Hebd. 16.
24 Cantate	13 Palmarum	16. 2te Fest	Idus
25 Marcus, Ev.	14 Tiburtius	17 3te ;	XVIII
26 Cletus	15 Olympia	18 4te ;	XVII
27 Terrullian	16 Charisius	19 5te ;	XVI
28 Vitalis, M.	17 Grün. Donn.	20 6te ;	XV
29 Petri Märt.	18 Stillfreytag	21 7te ;	XIV
30 Catharina, S.	19 Ruhetag	22 Osterfest Ende	XIII

May.

			Die Sonne geht auf U. M.	Die Sonne geht unter U. M.	Lauf in Zeichen	Der Mond geht auf U. M.	Der Mond geht unter U. M.
18	W.	Ev. Wahre Bekkunst, Joh. 16. Ep. Seid Thäter des Worts, Jac. 1.				Tag 14 St. 48 Min. Nacht 9 St. 12 Min.	
S.	1	Rogate (Philippi Jac.)	4.36	7.24	♓	2.39	11.42
M.	2	Sigismund	4.34	7.26	♓	3. 4	Ab.
D.	3	† Erfindung	4.33	7.27	♓	3.25	2.14
M.	4	Florian	4.31	7.29	♈	3.45	3.35
D.	5	Himmelfahrt Christi	4.29	7.31	♈	4. 5	4.58
F.	6	Aggäus (26 Min. Mrg.	4.27	7.33	♈	4.27	6.24
S.	7	Domicilla ☾ Neum. 9 U.	4.25	7.35	♈	4.51	7.52
19	W.	Ev. Vom Tröster, Joh 15. Ep. So seyd nun mäßig, 1 Pet. 4.				Tag 15 St. 14 Min. Nacht 8 St. 46 Min.	
S.	8	Exaudi	4.23	7.37	♉	5.18	9.17
M.	9	Hermes	4.21	7.39	♉	5.52	10.36
D.	10	Gordian	4.20	7.40	♉	6.42	11.47
M.	11	Pankratius	4.18	7.42	♊	7.43	Morg.
D.	12	Liberatus	4.16	7.44	♊	8.51	0.44
F.	13	Servatius (43 M. Mg.	4.14	7.46	♊	10. 5	1.27
S.	14	Christian ☽ E. V. 0 U.	4.13	7.47	♋	11.23	2. 0
20	W.	Ev. Vom heiligen Geist, Joh. 14. Ep. Und als der Tag der Pfingsten, Ap. Gesch. 2.				Tag 15 St. 28 Min. Nacht 8 St. 22 Min.	
S.	15	Pfingstsonntag	4.11	7.49	♋	Ab.	2.23
M.	16	Pfingstmontag	4. 9	7.51	♋	1.52	2.42
D.	17	Jodocus	4. 8	7.52	♋	3. 2	3. 0
M.	18	Quatember	4. 6	7.54	♋	4.13	3.17
D.	19	Potentia	4. 5	7.55	♌	5.23	3.32
F.	20	Athanasius (23 M. Ab.	4. 3	7.57	♌	6.31	3.52
S.	21	Prudentia ♍ Vm. 7 U.	4. 2	7.58	♍	7.40	4.12
21	W.	Ev. Jesus und Nikodemus, Joh. 3. Ep. O welch eine Tiefe, Röm. 11.				Tag 15 St. 58 Min. Nacht 8 St. 2 Minut.	
S.	22	Dom. Trinitatis	4. 1	7.59	♍	8.46	4.36
M.	23	Desiderius	4. 0	8. 0	♎	9.49	5. 5
D.	24	Esther	3.59	8. 1	♎	10.43	5.43
M.	25	Urban	3.57	8. 3	♎	11.31	6.25
D.	26	Frohnleichnahm	3.56	8. 4	♏	Morg.	7.24
F.	27	Ludolph	3.55	8. 5	♏	0. 9	8.25
S.	28	Wilhelm	3.54	8. 6	♏	0.42	9.30
22	W.	Ev. Vom reichen Manne, Luc. 16. Ep. Gott ist die Liebe, 1 Joh. 4.				Tag 17 St. 14 Min. Nacht 6 St. 46 Min.	
S.	29.	1 Trinit. ☾ L. V. 10 U.	3.53	8. 7	♐	1. 9	10.43
M.	30	Wigand (17 Min. Ab.	3.52	8. 8	♐	1.30	11.55
D.	31	Petronella	3.51	8. 9	♐	1.48	Ab.

Gregorianischer May 1796.	Julianischer April 1796.	Jüdischer Nisan 5556.	Römischer April 2548.
Ev. Joh. 16.	Ev. Marc. 16.	3 Mos. 9, 1.	Hebd. 17.
1 Rogate Philippi Jac.	20 Ostersonntag	23	XII
2 Athanasius	21 Ostermontag	24	XI
3 † Erfindung	22 Cajus	25	X
4 Monica	23 Georg	26	IX
5 Himmelf. Chr.	24 Albert	27	VIII
6 Joh. Pfort M.	25 Marcus, Ev	28	VII Robigalia
7 Stanislaus	26 Ezechias	29 Sabat	VI
Ev. Joh. 15.	Ev. Joh. 20.	3 Mos. 11, 1.	Hebd. 18.
8 Exaudi	27 Quasimod.	30 Rosch Chod.	V
9 Gregor. Naz.	28 Vitalis	1 Ijar	IV
10 Antonin, Bis.	29 Reinmund	2	III
11 Mamertus	30 Erast	3	Pridie
12 Pancratius	1 May, Phil. J.	4	Cal. Maji
13 Servatius	2 Sigismund	5	VI
14 Bonifacius	3 † Erfindung	6 Sabat	V
Ev. Joh. 14.	Ev. Joh. 16.	3 Mos. 16, 1.	Hebd. 19.
15 Pfingstsonnt.	4 Miseric. Dom.	7	IV
16 Pfingstmont.	5 Gotthard	8	III
17 Tozpet	6 Aggäus	9	Pridie
18 Quatember	7 Domicilla	10	Nonae
19 Petrus Cöl.	8 Stanislaus	11	VIII
20 Bernhardin.	9 Hermes	12	VII
21 Constant. M.	10 Gordian	13 Sabat	VI
Ev. Matth. 28.	Ev. Joh. 16.	3 Mos. 19, 3.	Hebd. 20.
22 S. n. Pfingst.	11 Jubilate	14	V
23 Desiderius	12 Liberatus	15	IV
24 Adelbert	13 Servatius	16	III
25 Urban	14 Christian	17	Pridie
26 Frohnleichn.	15 Sophia	18 Lagbeomer Schülerfest	Idus Merc. Fest
27 Ludolph	16 Peregrinus	19	XVII
28 Wilhelm	17 Jodocus	20 Sabat	XVI
Ev. Luc. 14.	Ev. Joh. 16.	3 Mos. 25, 1.	Hebd. 21.
29. 2 S. n. Pf.	18 Cantate	21	XV
30 Ferdinand	19 Potentia	22	XIV
31 Petronella	20 Athanasius	23	XIII

Junius.

		Die Sonne geht auf U. M.	Die Sonne geht unter U. M.	Lauf in Zeichen.	Der Mond geht auf U. M.	Der Mond geht unter U. M.
M.	1 Nicodemus	3.50	8.10	♉	2. 6	Ab.
D.	2 Gottschalk	3.49	8.11	♉	2.27	3.50
F.	3 Erasmus	3.48	8.12	♉	2.49	5.14
S.	4 Darius	3.47	8.13	♊	3.16	6.41
23 W.	Ev. Vom großen Abendmahl, Luc. 14. Ep. Verwundert euch nicht, 1 Joh. 3.				Tag 16 St. 38 Min. Nacht 7 St. 32 M.	
S.	5. 2 Trinit. ● Neum. 4 U.	3.46	8.14	♊	3.47	8. 5
M.	6 Artemius (45 Min. Ab.	3.45	8.15	♋	4.30	9.23
D.	7 Lucretia	3.44	8.16	♋	5.24	10.30
M.	8 Medardus	3.43	8.17	♌	6.28	11.19
D.	9 Barnimus	3.42	8.18	♌	7.41	11.56
F.	10 Flavius	3.42	8.18	♍	9. 2	Morg.
S.	11 Barnabas	3.41	8.19	♍	10.21	0.24
24 W.	Ev. Vom verloren Schaf, Luc. 15. Ep. So demüthiget euch nun, 1 Pet. 5.				Tag 16 St. 38 Min. Nacht 7 St. 22 M.	
S.	12. 3 Trinit. ☽ E. V. 10 U.	3.41	8.19	♍	11.36	0.49
M.	13 Tobias (11 Min. Mrg.	3.41	8.19	♎	Ab.	1. 8
D.	14 Valerius	3.40	8.20	♎	2. 0	1.25
M.	15 Vitus	3.40	8.20	♏	3. 9	1.38
D.	16 Justine	3.40	8.20	♏	4.17	1.54
F.	17 Nicander	3.39	8.20	♐	5.25	2.13
S.	18 Homerus	3.39	8.21	♐	6.32	2.36
25 W.	Ev. Seyd barmherzig, wie Luc. 6. Ep. Denn ich halte es dafür, Röm. 8.				Tag 16 St. 42 Min. Nacht 7 St. 18 M.	
S.	19. 4 Trinit.	3.39	8.21	♐	7.35	3. 5
M.	20 Sylver. ☾ Vollm. 10 U.	3.39	8.21	♑	8.33	3.37
D.	21 Rahel (54 M. Mg. Läng:	3.39	8.21	♑	9.23	4.18
M.	22 Achat. (ster Tag, Som:	3.39	8.21	♑	10. 5	5. 7
D.	23 Basil. (mers Anfang	3.39	8.21	♒	10.40	6. 6
F.	24 Johannes der Täuf.	3.40	8.21	♒	11. 6	7.11
S.	25 Febronia	3.40	8.20	♓	11.28	8.21
26 W.	Ev. Vom Fischzuge Petri, Luc. 5. Ep. Endlich aber seyd allesammt, 1 Pet. 3.				Tag 16 St. 40 Min. Nacht 7 St. 20 M.	
S.	26. 5 Trinit.	3.40	8.20	♓	11.49	9.33
M.	27 Ladislaus	3.41	8.20	♈	Morg.	10.48
D.	28 Josua ☾ Letzte V. 8 Uhr	3.41	8.19	♈	0. 8	Ab.
M.	29 Pet. Pauli (26 M. Mg.	3.42	8.19	♈	0.26	1.22
D.	30 Lucina	3.42	8.18	♉	0.46	2.42

Gregorianischer Junius 1796.	Julianischer May 1796.	Jüdischer Ijar 5555.	Römischer Majus 2548.
1 Proclus	21 Prudentia	24	XII
2 Blandina	22 Helena	25	XI Vulcanalia
3 Clothilda	23 Desiderius	26	X
4 Optatus, Bisch.	24 Esther	27 Sabat	IX
Ev. Luc. 15.	Ev. Joh. 16.	4 Mos. 1, 1.	Hebd. 22.
5 3 S. n. Pf.	25 Rogate	28	VIII
6 Benignus	26 Eduard	29	VII
7 Robertus	27 Ludolph	1 Sivan	VI
8 Medardus	28 Wilhelm	2	V
9 Pelagia	29 Himmelf. Ch.	3	IV
10 Getulius	30 Wigand	4 Vorber. z. Gesez	III
11 Barnabas	31 Petronella	5 Sabat	Pridie
Ev. Luc. 5.	Ev. Joh. 15.	4 Mos. 4, 21.	Hebd. 23.
12. 4 S. n. Pf.	1 Jun. Exaudi	6 Schebhüos Fest d. Wochen	Cal. Junii
13 Ant. v. Padua	2 Gottschalk	7 Gesetzgebung	IV
14 Basilius	3 Erasmus	8	III
15 Vitus	4 Darius	9	Pridie
16 Aurelianus	5 Bonifacius	10	Nonae
17 Gundulphus	6 Artemius	11	VIII
18 Marcus, M.	7 Lucretia	12 Sabat	VII
Ev. Matth. 5.	Ev. Joh. 14.	4 Mos. 8, 1.	Hebd. 24.
19. 5 S. n. Pf.	8 Pfingstsonnt.	13	VI
20 Silas	9 Pfingstmontag	14	V
21 Aloys. Gonz.	10 Flavius	15	IV
22 Paulinus	11 Quatember	16	III
23 Edeldrut	12 Basilides	17	Pridie
24 Joh. d. Täuf.	13 Tobias	18	Idus
25 Prosper, B.	14 Valerius	19 Sabat	XVIII
Ev. Marc. 8.	Ev. Joh. 3.	4 Mos. 13, 2.	Hebd. 25.
26. 6 S. n. Pf.	15 Dom. Trinit.	20	XVII
27. 7 Schläfer	Vitus		
28 Leo	16 Justine	21	XVI
29 Petri Pauli	17 Nicander	22	XV
30 Pauli Ged.	18 Homerus	23	XIV
	19 Fronleichnam	24	XIII

Julius.

		Die Sonne geht auf U. M.	Die Sonne geht unter U. M.	Lauf in Zeichen	Der Mond geht auf U. M.	Der Mond geht unter U. M.
F.	1 Theobald	3.43	8.17	♑	Morg.	Ab.
S.	2 Mariä Heimsuch.	3.43	8.17	♑	1.36	5.33
27 W.	Ev. Pharisäer Gerechtigkeit, Matth. 5. Ep. Wisset ihr nicht, daß alle, Röm. 6.				Tag 16 St. 32 Min. Nacht 7 St. 28 Min.	
S.	3. 6 Trinitat.	3.44	8.16	♑	2.10	6.54
M.	4 Ulrich ● Neum. 11 Uhr	3.45	8.15	♒	2.56	8. 5
D.	5 Demetrius (40 Min. Ab.	3.45	8.15	♒	3.57	9. 5
M.	6 Hector	3.46	8.14	♓	5. 7	9.47
D.	7 Wilibald	3.47	8.13	♓	6.29	10.18
F.	8 Kilian	3.47	8.13	♈	7.54	10.42
S.	9 Cyrill	3.48	8.12	♈	9.13	11. 2
28 W.	Ev. Von 4000 Mann, Marc. 8. Ep. Wie nun, sollen wir, Röm. 6.				Tag 16 St. 22 Min. Nacht 7 St. 38 Min.	
S.	10. 7 Trinitat.	3.49	8.11	♎	10.28	11.22
M.	11 Eleonora ☽ E. V. 10 U.	3.50	8.10	♎	11.41	11.40
D.	12 Heinrich (1 Min. Ab.	3.50	8.10	♏	Ab.	11.58
M.	13 Margaretha	3.51	8. 9	♏	2. 0	Morg.
D.	14 Bonaventura	3.52	8. 8	♏	3. 7	0.17
F.	15 Apostel Theil.	3.53	8. 7	♐	4.14	0.40
S.	16 Ruth	3.54	8. 6	♐	5.19	1. 6
29 W.	Ev. Vom falschen Propheten, Matth. 7. Ep. So sind wir nun lieben Brüder, Röm. 8.				Tag 16 St. 10 Min. Nacht 7 St. 50 Min.	
S.	17. 8 Trinitat.	3.55	8. 5	♐	6.19	1.36
M.	18 Rosine	3.57	8. 3	♐	7.12	2.17
D.	19 Ruffine	3.58	8. 2	♐	7.56	3. 4
M.	20 Elias ☀ Vollm. 1 Uhr	3.59	8. 1	♑	8.34	4. 0
D.	21 Praxedes (57 M. Mg.	4. 1	7.59	♑	9. 4	5. 2
F.	22 Maria Magd. Hunds-	4. 2	7.58	♒	9.28	6.11
S.	23 Apollinar (tage Anfang	4. 4	7.56	♒	9.49	7.23
30 W.	Ev. Vom ungerechten Haushalter, Luc. 16. Ep. Ich will euch aber, 1 Cor. 10.				Tag 15 St. 50 Min. Nacht 8 St. 10 Min.	
S.	24. 9 Trinitat.	4. 5	7.55	♒	10.10	8.36
M.	25 Jakobus	4. 7	7.53	♓	10.29	9.50
D.	26 Anna	4. 9	7.51	♓	10.47	11. 6
M.	27 Martha ☾ Letzte V. 3 U.	4.10	7.50	♓	11. 8	Ab.
D.	28 Panthaleon (59 M. Ab.	4.11	7.49	♓	11.34	1.43
F.	29 Beatrix	4.13	7.47	♈	Morg.	3. 3
S.	30 Abdon	4.14	7.46	♈	0. 4	4.21
31 W.	Ev. Von der Zerstörung Jerusalems, Luc. 19. Ep. Von den geistlichen Gaben, 1 Cor. 12.				Tag 15 St. 28 Min. Nacht 8 St. 32 Min.	
S.	31. 10 Trinitat.	4.16	7.44	♉	0.46	5.36

Gregorianischer Julius 1796.	Julianischer Junius 1796.	Jüdischer Sivan 5556.	Römischer Junius 2548.
1 Theobaldus	20 Sylverius	25	XII
2 Mariä Heimſ.	21 Rahel	26 Sabat	XI
Ev. Matth. 7.	Ev. Luc. 16.	4 Moſ. 16, 1.	Hebd. 26.
3 7 S. n. Pf.	22. 1 Trinit.	27	X
4 Ulricus	23 Baſilius	28 (Ab	IX
5 Domitius	24 Joh. d. Täuf.	29 Tek. 7½ Uhr	VIII
6 Eſaias, Proph.	25 Febronia	30 Roſch Chod.	VII
7 Wilibald	26 Jeremias	1 Tamuz	VI
8 Eliſabeth, Kön.	27 Ladislaus	2	V
9 Cyrill	28 Joſua	3 Sabat	IV
Ev. Luc. 16.	Ev. Luc. 14.	4 Moſ. 19, 1.	Hebd. 27.
10 8 S. n. Pf.	29. 2 Trinit.	4	III Feſt des Rom.
11 Pius	30 Lucina	5	Pridie Herc. Feſt
12 Joh. Gualb.	1 Jul. Theobald	6	Calend. Julii
13 Margaretha	2 Mariä Heimſ.	7	VI
14 Bonaventura	3 Cornelius	8	V
15 Apoſtel Theil.	4 Ulrich	9	IV
16 Euſtatius	5 Demetrius	10 Sabat	III
Ev. Luc. 18.	Ev. Luc. 15.	4 Moſ. 22, 2.	Hebd. 28.
17. 9 S. n. Pf.	6. 3 Trinit.	11	Pridie
18 Eugenius	7 Wilibald	12	Nonae
19 Vinc. de Paul.	8 Kilian	13	VIII
20 Elias	9 Cyrill	14	VII
21 Praxedes	10 Iſrael	15	VI
22 Mar. Magd.	11 Eleonora	16	V
23 Apollinar.	12 Heinrich	17 Sabat Faſten Temp. Erober.	IV
Ev. Luc. 18.	Ev. Luc. 6.	4 Moſ. 15, 10.	Hebd. 29.
24. 10 S. n. Pf.	13. 4 Trinit.	18	III
25 Jacob. Apoſt.	14 Bonaventura	19	Pridie
26 Anna	15 Apoſtel Theil.	20	Id. Feſt d. C. & P.
27 Panthaleon	16 Ruth	21	XVII
28 Nazarius	17 Alexius	22	XVI
29 Martha	18 Roſine	23	XV
30 Abdon	19 Ruffina	24 Sabat	XIV
Ev. Marc. 7.	Ev. Luc. 5.	4 Moſ. 30, 2.	Hebd. 30.
31. 11 S. n. Pf.	20. 5 Trinit.	25	XIII

August.

		Die Sonne geht auf u. M.	Die Sonne geht unter u. M.	Lauf im Zeichen.	Der Mond geht auf u. M.	Der Mond geht unter u. M.
M.	1 Petri Kettenfeyer	4.17	7.43	♒	Morg.	Ab.
D.	2 Gustav	4.19	7.41	♓	2.41	7.35
M.	3 Eleasar ● Neum. 7 Uhr	4.21	7.39	♓	3.58	8.14
D.	4 Dominicus (17 M. Mrg.	4.22	7.38	♈	5.20	8.43
F.	5 Oswald	4.24	7.36	♈	6.45	9. 6
S.	6 Sixtus	4.26	7.34	♉	8. 7	9.26
32 W.	Ev. Vom Pharisäer und Zöllner, Marc. 7. Ep. Ich ermahne euch aber, 1 Cor. 15.				Tag 15 St. 4 Min. Nacht 8 St. 56 M.	
S.	7. 11 Trinit.	4.28	7.32	♉	9.23	9.45
M.	8 Cyriacus	4.29	7.31	♉	10.34	10. 3
D.	9 Romanus	4.31	7.29	♊	11.48	10.22
M.	10 Laurent. ☽ E. V. 0 U.	4.33	7.27	♊	Ab.	10.41
D.	11 Hermann (48 M. Ab.	4.35	7.25	♋	2. 7	11. 6
F.	12 Clara	4.37	7.23	♋	3.12	11.36
S.	13 Hildebert	4.39	7.21	♋	4.13	Morg.
33 W.	Ev. Vom Tauben und Stummen, Marc. 7. Ep. Ein solch Vertrauen, 2 Cor. 3.				Tag 14 St. 38 Min. Nacht 9 St. 22 M.	
S.	14. 12 Trinit.	4.41	7.19	♌	5. 8	0.10
M.	15 Mariä Himmelf.	4.43	7.17	♌	5.57	0.57
D.	16 Isaak	4.45	7.15	♌	6.37	1.52
M.	17 Bilibald	4.46	7.14	♍	7.10	2.53
D.	18 Agapetus ♍ Vollm. 4 U.	4.48	7.12	♍	7.38	4. 1
F.	19 Sebaldus (2 Min. Ab.	4.50	7.10	♍	7.58	5.13
S.	20 Bernhard	4.52	7. 8	♎	8.19	6.29
34 W.	Ev. Vom barmherzig. Samariter, Luc. 10. Ep. Christus aber hat uns, Gal. 3.				Tag 14 St. 12 Min. Nacht 9 St. 48 M.	
S.	21. 13 Trinit.	4.54	7. 6	♎	8.37	7.44
M.	22 Philib. Hundstage Ende	4.56	7. 4	♎	8.59	9. 0
D.	23 Zachäus	4.58	7. 2	♏	9.20	10.15
M.	24 Bartholomäus	5. 0	7. 0	♏	9.42	11.33
D.	25 Ludwig ☾ Letzte V. 10 U.	5. 2	6.58	♐	10. 9	Ab.
F.	26 Samuel (9 Min. Ab.	5. 4	6.56	♐	10.43	2.12
S.	27 Gebhard	5. 6	6.54	♑	11.30	3.31
35 W.	Ev. Von zehn Aussätzigen, Luc. 17. Ep. Ich aber sage, wandelt im Geist, Gal. 5.				Tag 13 St. 44 Min. Nacht 10 St. 16 M.	
S.	28. 14 Trin. (Augustin.)	5. 8	6.52	♑	Morg.	4.35
M.	29 Johann. Enthaupt.	5.10	6.50	♒	0.30	5.32
D.	30 Benjamin	5.12	6.48	♒	1.38	6.15
M.	31 Paulinus	5.14	6.46	♓	2.59	9.47

Gregorianischer August 1796.	Julianischer Julius 1796.	Jüdischer Tamuz 5556.	Römischer Julius 2548.
1 Petri Kettenf.	21 Praxedes	26	XII
2 Portiuncula	22 Mar. Magd.	27	XI
3 Stephan. Erf.	23 Apollinar.	28	X
4 Dominicus.	24 Christina	29	IX
5 Maria Schn.	25 Jakobus	1 Abh	VIII
6 Christi Verkl.	26 Anna	2 Sabat	VII
Ev. Luc. 10.	Ev. Matth. 5.	5 Mos. 1, 1.	Hebd. 31.
7. 12 S. n. Pf.	27. 6 Trinit.	3	VI
8 Cajetan	28 Panthaleon	4	V
9 Romanus, M.	29 Beatrix	5	IV
10 Laurentius	30 Abdon	6	III
11 Susann. Jgf.	31 Germannus	7	Pridie
12 Clara	1 Petri Kettenf.	8	Cal. Aug. F. d. H.
13 Hyppolitus	2 Gustavus	9 Sab. Fast. Zerstör. Jerusal.	IV
Ev. Luc. 17.	Ev. Marc. 8.	5 Mos. 3, 23.	Hebd. 32.
14. 13 S. n. Pf.	3. 7 Trinit.	10	III
15 Mar. Himelf.	4 Dominikus	11	Pridie
16 Rochus	5 Oswaldus	12	Nonae
17 Mamantis	6 Sixtus	13	VIII
18 Helena, Kayf.	7 Donatus	14	VII
19 Sebaldus, A.	8 Cyriacus	15 Freudentag	VI
20 Bernhard, A.	9 Romanus	16 Sabat	V
Ev. Matth. 6.	Ev. Matth. 7.	5 Mos. 7, 12.	Hebd. 33.
21. 14 S. n. Pf.	10. 8 Trinit.	17	IV
22 Privatus	11 Hermannus	18	III
23 Philipp Ben.	12 Clara	19	Pridie
24 Bartholom.	13 Hildebertus	20	Id. Fest d. Dian.
25 Ludwig, Kön.	14 Eusebius	21	XIX
26 Zephirinus	15 Mar. Himelf.	22	XVIII
27 Narnus	16 Isaak	23 Sabat	XVII
Ev. Luc. 7.	Ev. Luc. 16.	5 Mos. 11, 26.	Hebd. 34.
28. 15 S. n. Pf.	17. 9 Trinit.	24	XVI
29 Joh. Enth.	18 Agapetus	25	XV
30 Bonon. Abt	19 Sebaldus	26	XIV
31 Raimundus	20 Bernhard	27	XIII

September.

		Die Sonne geht auf u. M.	Die Sonne geht unter u. M.	Lauf in Zeichen	Der Mond geht auf u. M.	Der Mond geht unter u. M.
D.	1 Egidius ● Neum. 4 Uhr	5.16	6.44	♍	Morg.	Ab.
F.	2 Eliſe (15 Min. Ab.	5.18	6.42	♍	5.54	7.34
S.	3 Manſuet	5.20	6.40	♎	7. 3	7.53
36 W.	Ev. Vom Mammon, Matth. 6. Ep. So wir im Geiſte leben, Gal. 6.	Tag 13 St. 16 Min. Nacht 10 St. 44 M.				
S.	4. 15 Trinit.	5.22	6.38	♎	8.21	8.13
M.	5 Moſes	5.24	6.36	♏	9.35	8.30
D.	6 Magnus	5.26	6.34	♏	10.48	8.51
M.	7 Regine	5.28	6.32	♐	11.57	9.14
D.	8 Mariä Geburt	5.30	6.30	♐	Ab.	9.41
F.	9 Bruno ☽ Erſte V. 6 Uhr	5.32	6.28	♐	2.10	10.15
S.	10 Soſthenes (29 M. Mg.	5.34	6.26	♑	3. 8	10.57
37 W.	Ev. Vom Jüngling zu Nain, Luc. 7. Ep. Mir dem Allergeringſten, Eph. 8.	Tag 12 St. 48 Min. Nacht 11 St. 12 M.				
S.	11. 16 Trinit.	5.36	6.24	♑	4. 0	11.47
M.	12 Syrus	5.38	6.22	♒	4.43	Morg.
D.	13 Amatus	5.40	6.20	♒	5.18	0.44
M.	14 † Erhöhung	5.42	6.18	♒	5.48	1.52
D.	15 Nikomedes	5.44	6.16	♓	6.12	3. 5
F.	16 Euphemia (55 M. Mg.	5.46	6.14	♓	6.33	4.10
S.	17 Lambert. ◒ Vollm. 4 U.	5.48	6.12	♈	6.53	5.36
38 W.	Ev. Vom Waſſerſüchtigen, Luc. 14. Ep. So ermahne nun euch ich, Eph. 4.	Tag 12 St. 16 Min. Nacht 11 St. 44 M.				
S.	18. 17 Trinit.	5.50	6.10	♈	7.12	6.53
M.	19 Werner	5.52	6. 8	♉	7.33	8.10
D.	20 Fauſta	5.54	6. 6	♉	7.54	9.29
M.	21 Bußtag (Quat. Matth. Ev.)	5.56	6. 4	♊	6.21	Ab.
D.	22 Maurit. Tag u. Nacht gl.	5.58	6. 2	♊	8.54	0.13
F.	23 Hoſeas (Herbſt Anfang	6. 0	6. 0	♊	9.28	1.30
S.	24 Joh. Empf. C. L. V. 4 U. Mrg.	6. 2	5.58	♋	10.32	2.39
39 W.	Ev. Vom größten Geboth, Matth. 22. Ep. Ich danke meinen Gott, 1 Cor. 1.	Tag 11 St. 52 Min. Nacht 12 St. 8 M.				
S.	25 18 Trinit.	6. 4	5.56	♋	11.39	3.40
M.	26 Cyprian	6. 6	5.54	♌	Morg.	4.23
D.	27 Adolph	6. 8	5.52	♌	0.50	4.58
M.	28 Wenceslaus	6.11	5.49	♍	2.1	5.24
D.	29 Michael	6.13	5.47	♍	3.31	5.47
F.	30 Hieronymus	6.15	5.45	♎	4.50	6. 6

Gregorianischer September 1796.	Julianischer August 1796.	Jüdischer Abh 5556.	Römischer Augustus 2548.
1 Egidius, A.	21 Rebecca	28	XII
2 Stephan, Kön.	22 Philibert	29	XI
3 Euphemia	23 Zachäus	30 Sabat Rosch Chod.	X
Ev. Luc. 14.	Ev. Luc. 19.	5 Mos. 16, 18.	Hebd. 35.
4. 16 S. n. Pf.	24. 10 Trinit. Bartholom.	1 Elul	IX
5 Victoria	25 Ludewig	2	VIII
6 Zacharias, P.	26 Samuel	3	VII
7 Regina, Jungf.	27 Gebhard	4	VI
8 Mariä Geburt	28 Augustin	5	V
9 Gorgonus	29 Joh. Enth.	6	IV
10 Nicol. v. Tol.	30 Benjamin	7 Sabat	III
Ev. Matth. 22.	Ev. Luc. 18.	5 Mos. 21, 10.	Hebd. 36.
11. 17 S. n. Pf.	31. 11 Trinit.	8	Pridie
12 Tobias	1 Egidius	9	Calend. Sept.
13 Macarius	2 Elisa	10	IV
14 † Erhöhung	3 Mansuetus	11	III
15 Nicodemus	4 Theodosia	12	Pridie
16 Cornelius	5 Moses	13	Nonæ
17 Lambertus	6 Magnus	14 Sabat	VIII
Ev. Matth 9.	Ev. Marc. 7.	5 Mos. 26, 1.	Hebd. 37.
18. 18 S. n. Pf.	7. 12 Trinit.	15	VII
19 Januarius	8 Mariä Geburt	16	VI
20 Fausta	9 Bruno	17	V
21 Quatember Matth. Ev.	10 Sosthenes	18	IV
22 Mauritius	11 Probus	19	III
23 Linus, Pabst	12 Syrus	20	Pridie
24 Joh. Empf.	13 Amatus	21 Sabat	Idus
Ev. Matth. 22.	Ev. Luc. 10.	5 Mos. 29, 10.	Hebd. 38.
25. 19 S. n. Pf.	14. 13 Trinit. † Erhöhung	22	XVIII
26 Cyprian	15 Nikomedes	23	XVII
27 Cosm. Dam.	16 Euphemia	24	XVI
28 Wenceslaus, K.	17 Quatember	25	XV
29 Michael	18 Titus	26	XIV
30 Hieronymus	18 Werner	27	XIII

October.		Die Sonne geht auf u. M.	Die Sonne geht unter u. M.	Lauf in Zeichen	Der Mond geht auf u. M.	Der Mond geht unter u. M.
S.	1 Remig. ● Nm. 3 U. 37 M. M.	6.17	5.43	♑	Morg.	6.25
40 W.	Ev. Vom Gichtbrüchigen, Matth. 9. Ep. Ich sage nun, und zeuge, Eph. 4.				Tag 11 St. 22 Min. Nacht 12 St. 38 Min.	
S.	2. 19 Trinit.	6.19	5.41	♒	7.21	6.43
M.	3 Jairus	6.21	5.39	♒	8.36	7. 4
D.	4 Franciscus	6.23	5.37	♒	9.50	7.28
M.	5 Aurelia	6.26	5.34	♓	11. 0	7.53
D.	6 Fides	6.28	5.32	♓	Ab.	8.23
F.	7 Amalia	6.30	5.30	♈	1. 9	9. 0
S.	8 Charitas	6.32	5.28	♈	2. 3	9.42
41 W.	Ev. Herr, wende von mir, Ps. 119. Ep. Eph. 5, 8, oder Gal. 5, 1.				Tag 10 St. 42 Min. Nacht 13 St. 18 Min.	
S.	9 Reform. Fest (Dionys.) ☽ V.	6.34	5.26	♉	2.47	10.37
M.	10 Gereon (2 U. 14 M. Mrg.	6.36	5.24	♉	3.26	11.40
D.	11 Burchard	6.38	5.22	♉	3.59	Morg.
M.	12 Maximilian	6.40	5.20	♊	4.25	0.51
D.	13 Angelus	6.42	5.18	♊	4.47	2. 4
F.	14 Calixtus	6.44	5.16	♋	5. 6	3.20
S.	15 Hedewig	6.46	5.14	♋	5.25	4.37
42 W.	Ev. Vom königschen Sohne, Joh. 4. Ep. Zuletzt meine Brüder, Ephes. 6.				Tag 10 St. 24 Min. Nacht 13 St. 36 Min.	
S.	16. 21 Tr. (Gallus) ☉ Vm. 4 U.	6.48	5.12	♋	5.44	5.59
M.	17 Florentinus (45 M. Ab.	6.50	5.10	♋	6. 5	7.20
D.	18 Lucas, Evang.	6.52	5. 8	♋	6.31	8.42
M.	19 Lucius	6.54	5. 6	♌	7. 1	10. 7
D.	20 Felicianus	6.56	5. 4	♌	7.42	11.25
F.	21 Ursula	6.58	5. 2	♍	8.32	Ab.
S.	22 Cordula	7. 0	5. 0	♍	9.33	1.44
43 W.	Ev. Von des Königs Rechnung, Matth. 18. Ep. Ich danke meinen Gott, Phil. 1.				Tag 9 St. 56 Min. Nacht 14 St. 4 Min.	
S.	23. 22 Trin. ☾ L. V. 11 U.	7. 2	4.58	♎	10.44	2.32
M.	24 Salome (Morgens	7. 4	4.56	♎	Morg.	3. 8
D.	25 Crispin	7. 6	4.54	♏	0. 3	3.34
M.	26 Amandus	7. 8	4.52	♏	1.23	3.58
D.	27 Sabina	7.10	4.50	♐	2.41	4.18
F.	28 Simon und Judas	7.12	4.48	♐	3.57	4.35
S.	29 Engelhard	7.14	4.46	♐	5.11	4.52
44 W.	Ev. Vom Zinsgroschen, Matth. 22. Ep. Ich achte es alles für, Phil. 3.				Tag 8 St. 28 Min. Nacht 14 St. 32 Min.	
S.	30. 23 Trinit. ● Nm. 5 U.	7.16	4.44	♒	6.25	5.10
M.	31 Wolfgang (57 M. Ab.	7.18	4.42	♒	7.37	5.31

Gregorianischer October 1796.	Julianischer September 1796.	Jüdischer Elul 5556.	Römischer September 2548.
1 Remigius	20 Fausta	28 Sabat	XII
Ev. Joh. 4.	Ev. Luc. 17.	5 Mos. 32, 1.	Hebd. 39.
2. 20 S. n. Pf.	21. 14 Trinit.	29 Rosch Hasch.	XI
3 Candidus	22 Mauritius	1 Tisri 5556.	X
4 Franciscus	23 Hoseas	2 Tek. 3 U. Mg.	IX
5 Placidus	24 Joh. Empf.	3 Fasten Gedalja	VIII
6 Bruno	25 Cleophas	4	VII
7 Marcus, Pabst	26 Cyprian	5	VI
8 Brigitta	27 Adolph	6 Sabat	V
Ev. Matth. 18.	Ev Matth. 6.	1 Mos. 1, 1.	Hebd. 40.
9. 21 S. n. Pf.	28. 15 Trinit.	7. 1 Woche	IV
10 Franc. Borg.	29 Michael	8	III
11 Germannus	30 Hieronymus	9	Pridie
12 Maximilian	1 Remigius	10 Versöhn. Tag	Cal. Octobris
13 Eduard, Kön.	2 Wolrad	11	VI
14 Callistus	3 Jairus	12	V
15 Theresia	4 Franciscus	13 Sabat	IV
Ev. Matth. 22.	Ev. Luc. 7.	1 Mos. 6, 9.	Hebd. 41.
16. 22 Trinit. Gallus	5. 16 Trinit.	14. 2 Woche	III
17 Hedewig	6 Fides	15 Süc. Lauberh.	Pridie
18 Lucas, Evang.	7 Amalia	16 : : 2	Nonae
19 Peter de Alc.	8 Charitas	17 : : 3	VIII
20 Caprasius	9 Dionysius	18 : : 4	VII
21 Ursula	10 Gereon	19 : : 5	VI
22 Cordula	11 Burchard	20 Sab. 6	V
Ev. Matth. 9.	Ev. Luc. 14.	Pred. Salom.	Hebd. 42.
23. 23 S. n. Pf.	12. 17 Trinit.	21 Palmenfest	IV Augustalia
24 Fortunatus	13 Angelus	22 Versammlung	III
25 Chrysanthus	14 Calixtus	23 Gesetzfreude Simch. Thora	Pridie
26 Evaristus	15 Hedewig	24	Idus Mart. Fest
27 Fruentus	16 Gallus	25	XVII
28 Simon Juda	17 Florentin	26	XVI
29 Narcissus	18 Lucas, Ev.	27 Sabat	XV
Ev. Matth. 8.	Ev. Luc. 22.	1 Mos. 12, 1.	Hebd. 43.
30. 24 S. n. Pf.	19. 18 Trinit.	28. 4 Woche	XIV
31 Wolfgang	20 Felician	29	XIII

November.		Die Sonne geht auf U. M.	Die Sonne geht unter U. M.	Lauf in Zeichen	Der Mond geht auf U. M.	Der Mond geht unter U. M.
D.	1 Aller Heiligen	7.20	4.40	♐	Morg.	5.53
M.	2 Aller Seelen	7.22	4.38	♐	9.57	6.22
D.	3 Malachias	7.24	4.36	♐	11. 1	6.57
F.	4 Charlotte	7.26	4.34	♑	1.59	7.39
S.	5 Blandine	7.28	4.32	♑	Ab.	8.33
45 W.	Ev. Von Jairi Tochter, Matth. 9. Ep. Derhalben auch wir, Coloss. 1.				Tag 9 St. 0 Min. Nacht 15 St. 0 M.	
S.	6. 24 Trinit.	7.30	4.30	♒	1.29	9.31
M.	7 Engelbert D. E. Vrt. 10 U.	7.31	4.29	♒	2. 3	10.36
D.	8 Cecilia (14 Min. Ab.	7.33	4.27	♒	2.29	11.46
M.	9 Theodor	7.35	4.25	♓	2.50	Morg.
D.	10 Martin Luther	7.37	4.23	♓	3.10	0.58
F.	11 Martin Bischof	7.38	4.22	♈	3.28	2.13
S.	12 Jonas	7.40	4.20	♈	3.47	3.31
46 W.	Ev. Von der Verwüstung, Matth. 24. Ep. Wir wollen euch aber, 1 Thess. 4.				Tag 8 St. 36 Min. Nacht 15 St. 24 M.	
S.	13. 25 Trinit.	7.42	4.18	♈	4.45	4.53
M.	14 Levin	7.44	4.16	♈	4.29	6.14
D.	15 Leopold ● Vollm. 3 U.	7.45	4.15	♉	4.56	7.38
M.	16 Ottomar (58 M. Mrg.	7.47	4.12	♉	5.32	9. 2
D.	17 Alphäus	7.48	4.13	♊	6.20	10.21
F.	18 Gelasius	7.50	4.10	♊	7.19	11.37
S.	19 Elisabeth	7.51	4. 9	♋	8.29	Ab.
47 W.	Ev. Von der Zukunft Christi, Mat. 25. Ep. Und wisset, das aufs erste, 2 Pet. 3.				Tag 8 St. 14 Min. Nacht 15 St. 46 M.	
S.	20. 26 Trinit.	7.53	4. 7	♋	9.47	1.11
M.	21 Mariä Opf. ☾ L. V. 7 U.	7.55	4. 5	♌	11. 8	1.41
D.	22 Alphons (40 Min. Ab.	7.56	4. 4	♌	Morg.	2. 4
M.	23 Clemens	7.58	4. 2	♌	0.27	2.23
D.	24 Chrysogenes	7.59	4. 1	♍	1.42	2.39
F.	25 Catharine	8. 1	3.59	♍	2.55	2.56
S.	26 Conrad	8. 2	3.58	♎	4. 9	3.14
48 W.	Ev. Einreitung Christi, Matth. 21. Ep. Und weil wir solches wissen, Hebr. 13.				Tag 7 St. 52 Min. Nacht 16 St. 8 M.	
S.	27. 1 Advent	8. 4	3.56	♎	5.20	3.33
M.	28 Günther	8. 6	3.54	♏	6.30	3.53
D.	29 Eberhard ● Nm. 11 U.	8. 7	3.53	♏	7.40	4.19
M.	30 Andreas (14 M. Mrg.	8. 8	3.52	♏	8.40	4.50

Gregorianischer November 1796.	Julianischer October 1796.	Jüdischer Tisri 5557.	Römischer October 2548.
1 Aller Heiligen	21 Ursula	30 RoschChod.	XII
2 Aller Seelen	22 Cordula	1 Marcheswan	XI
3 Hubertus	23 Servatius	2	X
4 Carol. Barrh.	24 Salome	3	IX
5 Magnus	25 Crispin	4 Sabat	VIII
Ev. Matth 13.	Ev. Matth. 18.	1 Mos. 18, 1.	Hebd. 44.
6. 25 S. n. Pf.	26. 19 Trinit.	5. 5 Woche	VII
7 Engelbert	27 Sabina	6	VI
8. 4 gekr. Märt.	28 Simon. Jud.	7	V
9 Theod. Märt.	28 Engelhard	8	IV
10 Tryphon	30 Absalom	9	III
11 Martin, Bis.	31 Wolfgang	10	Pridie
12 Mart. Pabst	1 Aller Heiligen	11 Sabat	Cal. Novembr.
Ev. Matth. 22.	Ev. Matth. 22.	1 Mos. 23, 1.	Hebd. 45.
13. 26 S. n. Pf.	2. 20 Trinit. Aller Seelen	12. 6 Woche	IV
14 Jucundus	3 Malachias	13	III
15 Leopold	4 Charlotee	14	Pridie
16 Eucharius, B.	5 Blandina	15	Nonae
17 Gregor. Th.	6 Leonhard	16	VIII
18 Odonie, Abt	7 Engelbert	17	VII
19 Elisabeth, K.	8 Cecilia	18 Sabat	VI
Ev. Matth. 24.	Ev. Joh. 4.	1 Mos. 25, 19.	Hebd. 46.
20. 27 S. n. Pf.	9. 21 Trinit.	19. 7 Woche	V
21 Mariä Opfer	10 Martin Luth.	20	IV
22 Cäcilia	11 Martin, Bis.	21	III
23 Clemens, P.	12 Jonas	22	Pridie
24 Chrysogenes	13 Briccius	23	Idus
25 Catharina	14 Levin	24	XVIII
26 Petrus Alex.	15 Leopold	25 Sabat	XVII
Ev. Luc. 21.	Ev. Matth. 22.	1 Mos. 28, 10.	Hebd. 47.
27. 1 Advent	16. 22 Trinit.	26. 8 Woche	XVI
28 Sosthenes	17 Alphäus	27	XV
29 Saturninus	18 Gelasius	28	XIV
30 Andreas	19 Elisabath	29	XIII

December.

		Die Sonne geht auf U. M.	Die Sonne geht unter U. M.	Lauf in Zeichen	Der Mond geht auf U. M.	Der Mond geht unter U. M.
D.	1 Arnold	8. 9	3.51	♐	Morg.	5.25
F.	2 Candidus	8.10	3.50	♐	10.39	6.14
S.	3 Agricola	8.11	3.49	♑	11.21	7.12
49 W.	Ev. Von Zeichen am Himmel, Luc. 21. Ep. Wir aber, die wir, Röm. 15.				Tag 7 St. 36 Min. Nacht 16 St. 24 M.	
S.	4. 2 Advent (Barbara)	8.12	3.48	♑	11.57	8.15
M.	5 Abigail	8.13	3.47	♑	Ab.	9.23
D.	6 Nicolaus	8.14	3.46	♒	0.48	10.33
M.	7 Agathon ☽ Erste V. 4 U.	8.15	3.45	♒	1. 8	11.43
D.	8 Mar. Empf. (40 M. Ab.	8.16	3.44	♓	1.26	Morg.
F.	9 Joachim	8.17	3.43	♓	1.42	0.56
S.	10 Judith	8.17	3.43	♈	2. 1	2.13
50 W.	Ev. Johannes im Gefängniß, Matth. 11. Ep. Dafür halte uns jedermann, 1 Cor. 4.				Tag 7 St. 24 Min. Nacht 16 St. 36 M.	
S.	11. 3 Advent	8.18	3.42	♈	2.18	3.33
M.	12 Epimachus	8.19	3.41	♈	2.42	4.56
D.	13 Lucia	8.19	3.41	♉	3.13	6.20
M.	14 Quatemb. ☾ Vm. 2 U.	8.20	3.40	♉	3.55	7.44
D.	15 Johanna (53 Min. Ab.	8.20	3.40	♊	4.50	9. 1
F.	16 Albina	8.20	3.40	♊	5.54	10. 0
S.	17 Ignatius	8.21	3.39	♋	7.14	10.57
51 W.	Ev. Zeugniß Johannis, Joh. 1. Ep. Freuet euch in dem Herrn, Phil. 4.				Tag 7 St. 18 Min. Nacht 16 St. 42 M.	
S.	18. 4 Advent	8.21	3.39	♋	8.37	11.34
M.	19 Loth	8.21	3.39	♌	10. 3	11.58
D.	20 Abraham	8.21	3.39	♌	11.21	Ab.
M.	21 Bußtag (Thom. Ap.) Q. V.	8.21	3.39	♍	Morg.	0.37
D.	22 Beata (6 U. 55 M. Mg. kürz-	8.21	3.39	♍	0.34	0.53
F.	23 Vict. (ter Tag, Wint. Anf.	8.21	3.39	♎	1.46	1. 8
S.	24 Adam, Eva	8.21	3.39	♎	2.58	1.26
52 W.	Ev. Von der Geburt Jesu, Luc. 2. Ep. Es ist erschienen, Tit. 2.				Tag 7 St. 20 Min. Nacht 16 St. 40 M.	
S.	25 Weihnacht	8.20	3.40	♎	4. 8	1.45
M.	26 Stephanus	8.20	3.40	♏	5.18	2. 8
D.	27 Johannes, Evang.	8.20	3.40	♏	6.27	2.39
M.	28 Unschuld. Kindert.	8.20	3.40	♐	7.29	3.16
D.	29 Noah ● Neum. 6 Uhr	8.19	3.41	♐	8.22	4. 0
F.	30 David (38 Min. Mrg.	8.19	3.41	♐	9. 7	4.53
S.	31 Sylvester	8.19	3.41	♑	9.46	5.54

Gregorianischer December 1796.	Julianischer November 1796.	Jüdischer Kisleu 5557.	Römischer November 2548.
1 Eligius	20 Amos	1 Kisleu	XII
2 Gibiena	21 Mariä Opfer	2	XI
3 Franz Xaver	22 Alphonsus	3 Sabat	X
Ev. Matth. 11.	Ev. Matth. 22.	1 Mos. 32, 3.	Hebd. 48.
4 2 Advent	23. 23 Trinit.	4. 9 Woche	IX
5 Sabas	24 Chrysogenes	5	VIII
6 Nicolaus	25 Catharina	6	VII
7 Ambrosius	26 Conrad	7	VI
8 Mariä Empf.	27 Otto	8	V
9 Leocadia, Jgfr.	28 Günther	9	IV
10 Melchiad. P	29 Eberhard	10 Sabat	III
Ev. Joh. 1.	Ev. Matth. 21.	1 Mos 37, 1.	Hebd. 49.
11. 3 Advent	30. 1 Advent Andreas	11. 10 Woche	Pridie
12 Maxentius	1 Arnold	12	Cal. Decembr.
13 Lucia	2 Candidus	13	IV
14 Quatember	3 Agricola	14	III
15 Irenäus	4 Barbara	15	Pridie
16 Florianus	5 Abigail	16	Nonae
17 Lazarus	6 Nicolaus	17 Sabat	VIII
Ev. Luc. 3.	Ev. Luc. 21.	1 Mos. 41, 1.	Hebd. 50.
18. 4 Advent	7. 2 Advent	18. 11 Woche	VII
19 Nemesius, M.	8 Mariä Empf.	19	VI
20 Julius, M.	9 Joachim	20	V
21 Thomas, Ap.	10 Judith	21	IV
22 Demetrius	11 Damasius	22	III
23 Victoria	12 Epimachus	23	Pridie
24 Adam, Eva	13 Lucia	24 Sabat	Idus
Ev. Luc. 2.	Ev. Matth. 11.	1 Mos. 44, 18.	Hebd. 51.
25 Christtag	14. 8 Advent	25 Kirchweihe	XIX
26 Stephanus	15 Johanna	26 : : 2	XVIII
27 Johann. Ev.	16 Albina	27 : : 3	XVII
28 Kindertag	17 Quatember	28 : : 4	XVI
29 Thom. Bisch.	18 Christoph	29 : : 5	XV
30 Sabinus	19 Loth	1 Tebhet 6	XIV
31 Silvester, P.	20 Abraham	2 : : 7	XIII

Sonnen- und Mondfinsternisse.

Es ereignen sich in diesem Jahre drey Finsternisse an der Sonne, und eine am Monde, von denen in Europa und in unsern Gegenden aber nur die Mondfinsterniß zum Theil kann gesehen werden.

Die erste Sonnenfinsterniß begiebt sich den 10ten Januar Vormittags, und ist wegen der großen südlichen Breite des Mondes, nur in den südlichsten Gegenden der Erde zu sehen, woselbst sie central und ringförmig verfinstert erscheinen wird.

Die zweyte Sonnenfinsterniß fällt in der Nacht vom 4ten zum 5 Julii vor, wenn die Sonne noch unter unserm Horizont ist. Sie ist von den philippinischen und japanischen Inseln an, auf dem nordlichen Theile des stillen Meers, und dem westlichen Theil von Nord- und dem mittlern Amerika zu sehen, und erscheint in vielen dortigen Gegenden central und ringförmig.

Die zum Theil sichtbare Mondfinsterniß begiebt sich den 14ten December Nachmittags, und kommt in ihrer völligen Dauer in ganz Asien, dem nordöstlichen Theil von Europa, in Neuholland, Neuseeland, allen Inseln des stillen Meers und dem nordwestlichen Theil von Nordamerika zu sehen. Ihr Anfang geschieht über Celle um 1 Uhr 49 Minuten, wenn der Mond noch unterm Horizont ist. Das Mittel um 3 Uhr 2 Minuten, gleichfalls unterm Horizont. Der Mond geht etwas verfinstert auf um 3 Uhr 55 Minuten. Das Ende der Finsterniß erfolgt um 4 Uhr 15 Minuten, demnach beträgt die Dauer der Verfinsterung 2 Stunden 26 Minuten, ihre Sichtbarkeit übern Horizont aber nur 20 Minuten

Die dritte Sonnenfinsterniß erfolgt den 29 December Vormittags, und zeigt sich im südlichen Afrika, in den mittägigen Gegenden des indischen Weltmeers, auf Neuholland, Neuseeland, und den daselbst liegenden Inseln, und wird in verschiedenen Gegenden central und ringförmig erscheinen.

Erschei-

Erscheinung der Planeten.

Uranus.

Uranus geht auf den 1sten Januar um 9 Uhr 2 Minuten des Abends, den 16 um 8 Uhr. Den 1 Februar um 6 Uhr 43 Minuten, den 16 um 5 Uhr 40 Minuten, den 24 kommt er um 8 Uhr Abends mit der Sonne in den Gegenschein, und ist daher die ganze Nacht über unsern Horizont. Den 1 März geht er unter um 6 Uhr 36 Minuten des Morgens, den 16 um 5 Uhr 37 Minuten. Den 1 April um 4 Uhr 40 Minuten, den 16 um 3 Uhr 42 Minuten. Den 1 May um 2 Uhr 48 Minuten, den 16 um 1 Uhr 49 Minuten. Den 1 Jun. um 12 Uhr 46 Minuten, den 16 um 11 Uhr 38 Minuten des Abends. Den 1 Julii um 10 Uhr 39 Minuten, den 16 um 9 Uhr 37 Minuten. Den 1 August um 8 Uhr 38 Minuten, den 16 um 7 Uhr 40 Minuten. Den 31 kommt er des Morgens gegen 6 Uhr in Conjunction, und steht deshalb am Tage übern Horizont. Den 16 September geht er auf um 4 Uhr 18 Minuten des Morgens, den 1 October um 3 Uhr 40 Minuten, den 16 2 Uhr 41 Minuten. Den 1 November um 1 Uhr 44 Minuten, den 16 um 12 Uhr 45 Minuten. Den 1 December des Abends um 11 Uhr 41 Minuten, und den 16 um 10 Uhr 34 Minuten.

Saturn.

Saturn geht unter den 1 Januar um 5 Uhr 33 Minuten des Morgens, den 16 um 4 Uhr 24 Minuten. Den 1 Februar um 3 Uhr 16 Minuten, den 16 um 2 Uhr 17 Minuten. Den 1 März um 1 Uhr 27 Minuten, den 16 um 12 Uhr 34 Minuten. Den 1 April um 11 Uhr 44 Minuten des Abends, den 16 um 10 Uhr 53 Minuten. Den 1 May um 10 Uhr 8 Minuten, den 16 um 9 Uhr 17 Minuten. Den 7 Junius kommt er des Morgens um 11 Uhr mit der Sonne in Conjunction, und geht auf den 16 um 3 Uhr 21 Minuten des Morgens. Den 1 Julius um 2 Uhr 28 Minuten, den 16 um 1 Uhr 31 Minuten. Den 1 August um 12 Uhr 38 Minuten, den 16 um 11 Uhr 42 Minuten des Abends. Den 1 September um 10 Uhr 48 Minuten, den 16 um 9 Uhr 57 Minuten. Den 1 October um 9 Uhr 8 Minuten, den 16 um 8 Uhr 10 Minuten. Den 1 November um 7 Uhr 9 Minuten, den 16 um 6 Uhr 3 Minuten. Den 1 December um 4 Uhr 57 Minuten, den 15 kommt er des Abends gegen 3 Uhr mit der Sonne in den Gegenschein, und ist daher die ganze Nacht über unserm Horizont.

Jupiter.

Jupiter geht unter den 1 Januar um 6 Uhr 25 Minuten Abends, den 16 um 5 Uhr 42 Minuten. Den 16 um 5 Uhr 42 Minuten. Den 1 Februar um 4 Uhr 56 Minuten, den 8 kommt er um 7 Uhr Abends mit der Sonne in Conjunction, und geht auf den 16 um 6 Uhr 57 Minuten des Morgens. Den 1 März um 6 Uhr 14 Minuten, den 16 um 5 Uhr 25 Minuten. Den 1 April um 4 Uhr 34 Minuten, den 16 um 3 Uhr 45 Minuten. Den 1 May um 2 Uhr 54 Minuten, den 16 um 2 Uhr 59 Minuten. Den 1 Junius um 12 Uhr 57 Minuten, den 16 um 11 Uhr 54 Minuten Abends. Den 1 Julius um 10 Uhr 53 Minuten, den 16 um 9 Uhr 52 Minuten. Den 1 August um 8 Uhr 48 Minuten, den 16 um 7 Uhr 49 Minuten. Den 30 kommt er um 9 Uhr Abends mit der Sonne in Opposition, und

geht

geht unter den 1 September um 5 Uhr 2 Minuten des Morgens, den 16 um 3 Uhr 59 Minuten. Den 1 October um 2 Uhr 56 Minuten, den 16 um 1 Uhr 55 Minuten. Den 1 November um 12 Uhr 53 Minuten, den 16 um 11 Uhr 54 Minuten Abends. Den 1 December um 10 Uhr 56 Minuten, und den 16 um 10 Uhr 1 Minute.

Mars.

Mars geht auf den 1 Januar um 2 Uhr 30 Minuten Morgens, den 16 um 2 Uhr 16 Minuten. Den 16 um 1 Uhr 47 Minuten. Den 1 März um 1 Uhr 34 Minuten, den 16 um 1 Uhr 17 Minuten. Den 1 April um 12 Uhr 53 Minuten, den 16 um 12 Uhr 26 Minuten. Den 1 May um 11 Uhr 45 Minuten Abends, den 16 um 10 Uhr 57 Minuten. Den 1 Junius um 9 Uhr 51 Minuten, den 15 kommt er um 4 Uhr des Morgens mit der Sonne in den Gegenschein, und geht unter den 1 Julius um 1 Uhr 43 Minuten Morgens, den 16 um 12 Uhr 29 Minuten. Den 1 August um 11 Uhr 27 Minuten Abends, den 16 um 10 Uhr 47 Minuten. Den 1 September um 10 Uhr 18 Minuten, den 16 um 10 Uhr 18 Minuten, den 16 um 10 Uhr 3 Minuten. Den 1 October um 9 Uhr 57 Minuten, den 16 um 9 Uhr 58 Minuten. Den 1 November um 10 Uhr 2 Minuten, den 16 um 10 Uhr 5 Minuten. Den 1 December um 10 Uhr 6 Minuten, und den 16 um 10 Uhr 3 Minuten.

Venus.

Venus zeigt sich zu Anfange des Jahrs nach Sonnen-Untergang als Abendstern, und geht unter den 1 Januar um 5 Uhr 16 Minuten Abends, den 16 um 6 Uhr 2 Minuten. Den 1 Februar um 6 Uhr 52 Minuten, den 16 um 7 Uhr 43 Minuten. Den 1 März um 8 Uhr 27 Minuten, den 16 um 9 Uhr 20 Minuten. Den 1 April um 10 Uhr 16 Minuten, den 16 um 11 Uhr 5 Minuten. Den 1 May um 11 Uhr 40 Minuten, den 16 um 11 Uhr 50 Minuten. Den 1 Junius um 11 Uhr 35

Minuten,

Minuten, den 16 um 10 Uhr 58 Minuten. Den 1 J
lius um 10 Uhr 1 Minute, den 16 um 8 Uhr 47 M
nuten. Den 4 August befindet sie sich um 5 Uhr Abend
in ihrer untern Conjunction mit der Sonne, und wird al
dann Morgenstern. Sie geht auf den 16 um 3 Uhr 5
Minuten Morgens. Den 1 September um 2 Uhr 34 M
nuten, den 16 um 2 Uhr 5 Minuten. Den 1 Octob
um 2 Uhr 6 Minuten, den 16 um 2 Uhr 24 Minuten
Den 1 November um 2 Uhr 55 Minuten, den 16 u
3 Uhr 27 Minuten. Den 1 December um 4 Uhr 2 M
nuten, und den 16 um 4 Uhr 38 Minuten.

Merkur.

Merkur befindet sich zu Anfang des Jahrs früh vo
Sonnenaufgang am östlichen Himmel, und ist daselbst e
nige Minuten sichtbar. Im Februar zeigt er sich bald na
Sonnenuntergang am westlichen Himmel unter der Venu
Im Junius erscheint er einige Minuten in der Abenddäm
merung. Im Julius kommt er etwas in der Morgenrö
the zum Vorschein. Im November zeigt er sich vor Son
nenaufgang in Südosten unter der Venus.

Des

Allerdurchlauchtigsten, Großmächtigsten Königs, Churfürsten und Herrn,

Herrn

Georg des Dritten,

Von Gottes Gnaden König von Groß-Brittannien ꝛc. ꝛc. ꝛc.

Hoch-Preißl. Regierungen,

samt der

Hohen Generalität,

den Chefs von den Regimentern, Staabs- und andern Officiers,

in Dero Chur-Fürstenthum, Herzogthümern und Landen,

nebst

andern hohen und übrigen Bedienten in allen Departements,

nach den von guten Freunden mir dem Verleger communicirten Nachrichten; wesfalls ich ersuche, wenn etwa die gehörige Ordnung oder der gebührende Rang hin und wieder nicht beobachtet, auch ein und andere Person nicht recht benennet, oder gar ausgelassen seyn sollte, solches nicht übel zu deuten, und werde ich es mit dem verbindlichsten Danke erkennen, wenn Gönner und Freunde, die eingeschlichenen Fehler, durch ihre gütigen Beyträge zu verbessern geruhen wollen.

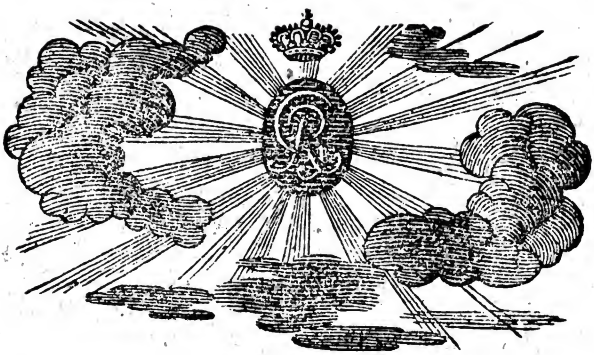

Königlich-Churfürstliches Staats-Ministerium und Landes-Regierung.

Ihro Excellenz, Herr Carl Rudolph August, Graf von Kielmansegge, Geheimer Rath und Cammer-Präsident

Ihro Excellenz, Herr Gotthelf Dieterich von Ende, Geheimer Rath und Präses in den Brem- und Verdenschen Collegien zu Stade, auch Gräfe des Landes Hadeln

Ihro Excellenz, Herr Ludewig Friedrich von Beulwitz, Geheimer Rath und Großvoigt

Ihro Excellenz, Herr Christian Ludewig August von Arnßwaldt, Geheimer Rath und Consistorial-Präsident

Ihro Excellenz, Herr Georg August von Steinberg, Geheimer Rath

Ihro Excellenz, Herr Ernst Ludewig Julius von Lenthe, Geheimer Rath, anjetzo in London.

Würkliche Geheime Secretarien.

Herr Geheimer Justitzrath, Dr. Wilhelm August Rudloff, auch Archivarius

- Hofrath, Dr. Georg Heinrich Nieper
- Hofrath, Georg August Best, anjetzo in London.

Geheime Canzley-Secretarien.

Herr Hofrath, Heinrich Ludewig von Pape, Ober-Post-Commissair

- Georg von Hugo
- Hofrath, Ernst Ludewig Partz, Depechen-Secretair
- Johann Eberhard August von Voigt, Kloster-Secretair
- Christian Friedrich Wehner, Senior

Herr

Herr Christ. Carl von Reiche, auch Commerzrath und Licent-Commissair
: Friedrich Rudolph Unger
: Thomas Carl Ludewig Höpfner, auch Commerzrath
: Ernst Brandes
: Franz Jacob Wehner, Junior, auch Registrator
: August Wilhelm Rehberg, Ober-Licent-Inspector
: Gabriel Wilhelm Ubbelohde
: Gottlieb Ludolph Wilhelm Köster
: Georg Wilhelm Dommes
: Joachim von Schwarzkopf, anjetzo in Frankfurt
: Wilhelm August von Bobers
: Conrad Gottfried Hahn
: Carl Friedrich Reinhold
: Johann Georg Ludewig Möller, anjetzo in London
: Johann Friedrich Albrecht von Duve, Auditor, anjetzo in Dresden
: Johann Carl Christian Wackerhagen, Auditor.

Geheime Registratoren und Canzellisten.

Herr Geheimer Registrator Jürgen Christian Wiese, Geheimer Canzellist, anjetzo in London
: Johann Christoph Lindemann, Geheimer Registrator
: Carl Adolph Johann Schubert, Geheimer Canzellist
: Heinrich Gerhard Goltermann, Geheimer Canzellist, anjetzo in London.

Registratoren.

Herr Franz Jacob Wehner, auch Geheimer Canzley-Secretair
: Heinrich Ludolph Meyer, extraord.

Canzellisten.

Herr Heinrich Albrecht Rath
: Johann Wilhelm Hase
: Burchard Christian Reinecke
: Moritz Christoph Striel
: Johann August Wilhelm Gemmel
: Johann Jacob Ludewig Strünkel
: Carl Friedrich Georg Deichmann,
: Johann Conrad Wegener,
: Georg Wilhelm Hennigs. } extraord.

Pedellen.

Herr Daniel Zimmermann, anjetzo in London
: Johann Ludolph Lippmann
Georg Ludewig Tubbe, Canzleybote.

* * *

Kloster-Casse.

Herr Obercommiss. Wilhelm Christian Eisenbecher, Kloster-Registrator.

Königlich-Churfürstliches Archiv.

Herr Geheimer Justitzrath Dr. Wilhelm August Rudloff, Archivarius, auch Geheimer Secretair
" Hofrath Johann Christ. Kestner, Vice-Archivarius, auch Land- und Lehns-Fiscal
" Secretair Johann Carl Hoppe, Registrator
" Otto Friedrich Juncken, Registrator.

Königlich-Churfürstliche Bibliothec.

Herr Hof- und Consistorial-Rath, Dr. Johann Heinrich Jung, Bibliothecarius und Historiographus
" August Rischmüller, } Bibliothecschreiber
" Polycarpus Gottlieb Hempel, }
" Johann Philipp Ganz, Hof-Kupferstecher
" Georg Anton Schick, Hof- und Bibliothec-Buchbinder.

Königlich-Churfürstliches Intelligenz-Comtoir.

Herr Commerz-Rath und Geheimer Canzley-Secretair Höpfner, } führen die Direction
" Obercommissair Eisendecher, }
" Agent und Advocat Wehrs, Redacteur und Corrector
" Heinrich Stephan Hepke, Cassirer
" Johann Heinrich Herrmann Rasche, } Comtoir-Schreiber
" Friedrich Ludewig Müller, }
Johann Friedrich Barmann, } Comtoir-Boten.
Friedrich Salzkorn, }

Königlich-Churfürstliche auswärtige Gesandten, Residenten und Agenten.

Auf dem Reichstage zu Regensburg.

Herr Geheimer Legationsrath Dieterich Heinrich Ludewig von Ompteda, Comitial-Gesandter
Legations-Secretair vacat
" Registrator August Christoph Kruckenberg, } Legations-Canzellist.
" Christian Friedrich la Grange, }

Am Kaiserl. Königl. Hofe zu Wien.

Herr Geheimer Cammerrath, Ernst Christian Georg August, Graf von Hardenberg, außerordentlicher Abgesandter
" Hofrath Christoph Christian, Freiherr von Mühl, bevollmächtigter Minister
" Georg Friedrich Rheinfelder, Legations-Canzellist.

Am Königl. Preußischen Hofe zu Berlin.

Herr Hof- und Canzley-Rath Ludewig Conrad Georg von Ompteda.

Am Chur-Maynzschen und Chur-Cöllnschen Hofe, auch bey dem Oberrheinschen Kreise.

Herr Geheimer Kriegsrath, Franz Ludewig Wilhelm von Reden, außerordentlicher Abgesandter und bevollmächtigter Minister

; Geheimer Canzley-Secretair Joachim von Schwarzkopf.

Am Chur-Sächsischen Hofe zu Dresden.

Herr Kriegsrath Benedix August Bremer, außerordentlicher Abgesandter und bevollmächtigter Minister

; Geheimer Canzley-Auditor Johann Friedrich Albrecht von Duve.

Am Churpfälzschen Hofe zu München.

Herr Geheimer Legationsrath von Ompteda, als bevollmächtigter Minister.

Bey den General-Staaten der vereinigt. Niederl. im Haag.

Herr Legationsrath Georg von Hinüber, bevollmächtigter Minister.

Am Markgräfl. Brandenb. Onolzbach. Hofe zu Anspach.

Der dasige Herr Hofrath Friedrich Carl Schegk, Chargé d' Affaires.

Am Schwäbischen Kreis, und Herzoglich. Würtembergschen, auch Markgräflich Badenschen und Herzoglich Pfalz-Zweybrückschen Hofe.

Herr Legationsrath Wilhelm von Knebel, Resident.

* * *

Amsterdam	Herr Johann Georg Matthes, Agent
Augsburg	; Johann Friedrich Gullmann, Agent
;	; Heinrich Remigius Gullmann, Adjunct.
Bremen	; Carl Ludewig Brauer, Agent
Frankf. am Mayn	; General-Major Gmelin
Hamburg	; Meyer Michael David, Cammeragent
Rotterdam	; Georg Nicolaus Nellmann, Agent
Wetzlar	; Rath Dr. Hans Carl von Zwierlein, Agent u. Procurator beym Reichs-Cammergericht
;	; Licentiat Johann Wilhelm Buff, substituirter Agent
Wien	; Joh. Merk, Kaiserlicher Reichshofraths Agent.

Königlich-Churfürstliche Cammer.

Ihro Excellenz, Herr Carl Rudolph August, Graf von Kielmansegge, Geheimer Rath und Cammer-Präsident

Ihro Excellenz, Herr Ludewig Friedrich von Beulwitz, Geheimer Rath und Großvoigt

Herr Christian Ludewig Hake, Geheimer Rath

; Otto Ulrich Grote, Geheimer Cammerrath

Herr Ernst Christian Georg August, Graf von Hardenberg, Geheimer Cammerrath, anjetzo als außerordentlicher Abgesandter am Kayserl. Königl. Hofe zu Wien
" Adolph August Friedrich von der Wense, Cammerrath
" Carl Friedrich Alexander von Arnßwaldt, Cammerrath.

Cameralen.

Herr Hofrath Carl Brüggemann, Geheimer Cammer-Secretair
" Hofrath und Geheimer Cammer-Secretair, Ludewig Johann Georg Mejer
" Philipp Ludewig Grote, Cammer-Secretair
" Geheimer Cammer-Secretair Heinrich Dieterich von Anderten
" Christoph Ludewig Albrecht Patje, Cammermeister, auch Commerzrath
" Christian Friedrich Hagelgans,
" Johann Georg Heinrich Oehlrich,
" Richard Johann Friedrich Cleve,
" Christian Dieterich Meyer, Senior,
" Wilhelm Dieterich Herrmann Flebbe,
" Johann Friedrich Wilhelm Heiliger,
" Albrecht Georg Friedrich Baring,
} Cammer-Secretarien
" Johann Georg Rudolph Lunde, Cammer-Registrator
" Friedrich Wilhelm Ernst Brüggemann, Cammer-Expedient
" Clemens Ernst Ludewig von Anderten, Auditor.

Cammerschreiber.

Herr Cammer-Registrator Friedrich August Krop, bey der Revision
" Cammer-Registrator Thomas Ernst Wildt, besorgt die Depechen
" Cammer-Registrator Johann Ernst Gerhard Friederici
" Conrad Heinrich Krumwiede
" Georg Ludolph Baring, bey der Revision
" Johann Carl Droste
" Anton Christoph Meyer, bey der Revision
" Georg Heinrich Gosewisch
" Johann Wilhelm Wessel
" Franz Friedrich August Horst
" Johann Georg Anton Alten
" Georg Friedrich Hunnemann
" Heinrich Bock.

* * *

Herr Adolph Ludewig Stephanus, Cammer-Registratur-Schreiber.

* * *

Herr Magnus Richter,
" Georg Christian Evens,
} Revisoren
" Johann Erich Lohmann, Revisions-Gehülfe

Herr

Herr Heinrich Friedrich Schumacher,
: Johann Georg Heinrich Biermann, } Revisions-Gehülfen
: N N Meyer, Revisions-Copiist.

Copiisten.

Herr Johann Friedrich Giesewell
: August Adolph Gottlieb Evers
: Dieterich Wilhelm Fehlhaber
: Leopold Heinrich Christoph Kirchmann, } Supernum.
: Johann Christoph Georg Enouy, }

Cammer-Pedellen.

Herr Christoph Hälsen — Herr Heinrich Gosewisch
Johann Heinrich Gihren, Cammerbote.

Rent-Cammer-Bediente.

Herr Johann Arnold Wahrendorff, Cämmerer
: Arnold Anton Friedrich Meyer, Junior, Cammer-Secretair
: Cammer-Registrator Christoph Philipp Blumenhagen,
: Gerlach Adolph Kaufmann,
: Carl Philipp Blumenhagen,
: Heinrich Carl Blumenhagen,
: Johann Carl Hase,
: Georg Heinrich Krop, Supernum. } Cammerschreiber
: Johann Georg Ernst Menge, Cämmerey-Gehülfe
: Carl Rudolph Franz Friederici, Cämmerey-Copiist.

Hofkornschreiber.

Herr Amtschreiber Just Friedrich Schlemm, zu Hannover
: Johann Friedrich Hansing, zu Celle.

* * *

Herr Carl Bothe, Zoll-Revisor
: Heinrich Friedrich Ludewig Hoyer, Revisor der Post-Rechnungen.

Hof- Bau- und Gartenwesen.

Hofbau-Bediente.

Architect vacat
Herr Benjamin Hase, Hofbaumeister
: Johann Georg Schachtrupp, Hofbauschreiber
: Friedrich Conrad Uesler, Hofbau-Materialienschreiber
: Johann Just Cleves, Hofbau-Conducteur zu Herrenhausen.

Herrenhäuser Ziegeley-Administration.

Herr Franz Friedrich Wundram, Ziegeley-Verwalter.

Bey dem Fontainenwesen.

Herr Hauptmann Friedrich Christian Schubert, Kunstmeister bey der Engl. Wasser-Maschine

Herr Jean Joseph la Croix, Fontainier
: Christoph Rode, Maschinen-Zimmermann
: Levin Anton Ebeling, Maschinen-Schmidt.

Hof-Gärtnerey.

a) Zu Herrenhausen.

Herr Johann Christoph Wendland, Gartenmeister
: Georg Heinrich Jasper, Gartenschreiber
: Georg Christoph Minckener, Meister-Geselle
Conrad Rust, Gartenvoigt und Schwanenwärter
Conrad Schmidt, Maulwurfsfänger.

* * *

Herr Johann Dieterich Christoph Baars, Plantage-Meister
: Johann Just Hauer, erster Plantage-Gärtner
: Ludewig Christian Gaemcke, zweyter Plantage-Gärtner.

b) Zu Montbrillant.

Herr Johann Jonas Christian Tatter, Gartenmeister
: Christian Friedrich Krüger, Meister-Geselle.

c) Zu Linden.

Herr Johann Philipp Stölting, Gartenmeister
: Johann Poske, Meister-Geselle.

Hofmaler.

Herr Johann Heinrich Ramberg.

Uebrige Künstler und andere Hofbauamts-Ouvriers.

Herr Johann Friedrich Conrad Claus, Hof-Graveur
: Johann Just Bartels, Hof-Vergolder
: Johann Heinrich Etzel, Hof-Zimmermeister
: Johann Georg Tänzel, Hof-Mauermeister und Hof-Steinhau
: Jacob Neumann, Hof-Tischler
: Johann Friedrich Kramer, Hof-Schlösser
: Johann Heinrich Friedrich Lüders, Hof-Ofensetzer
: Friedrich Heinrich Otten, Hof-Bauschmidt
: Conrad Rudolph Rost, Hof- und Jagd-Seiler, auch Theatermeis
: Johann Georg Christoph Brink, Hof-Dachdecker
: Johann Gottfried Neuhof, Hof-Steinsetzer
: Johann Nicolaus Bonnier, Hof-Brunnenmeister
: Johann Christoph Benzinger, Hof-Schornsteinfeger.

Cellesches Hof-Bauamt.

Herr Christian Ludewig Ziegler, Landbaumeister
: Johann Friedrich Völker, Bauschreiber.

Bey dem Königl. französischen Garten vor Celle.

Herr Georg Friedrich Kranz, Gartenmeister.

Land

Land-Baubediente.

Herr Georg Andreas Vick, zu Verden, Landbaumeister in den Herzogthümern Bremen und Verden, wie auch den Grafschaften Hoya und Diepholz, desgleichen in dem Amte Wildeshausen und dem Lande Hadeln

" Christian Ludewig Ziegler, zu Celle, Landbaumeister in dem Fürstenthum Lüneburg, (jedoch die Aemter Blekede, Bütlingen, Garze, Haarburg, Lüne, Moisburg, Schnackenburg, Wilhelmsburg und Winsen an der Luhe ausgenommen,) desgl. in den drey Calenbergschen Aemtern Neustadt am Rübenberge, Rehburg und Wölpe

François Schädler, zu Hannover, Landbaumeister in den Fürstenthümern Calenberg, (die drey Aemter Neustadt am Rübenberge, Rehburg und Wölpe ausgenommen,) Göttingen und Grubenhagen, wie auch im Hohnsteinschen

" Johann Friedrich Laves, zu Bardowick, Landbaumeister im Lauenburg- und Dannenbergschen, wie auch in den Lüneburgschen Aemtern Blekede, Bütlingen, Garze, Haarburg, Lüne, Moisburg, Schnackenburg, Wilhelmsburg und Winsen an der Luhe

" Staats Heinrich Bohne, zu Northeim, Landbau-Verwalter in den Fürstenthümern Göttingen und Grubenhagen, auch in der Grafschaft Hohnstein

" Christian Friedrich Schröder, zu Hoya, Landbau-Verwalter in den Grafschaften Hoya, (jedoch das Amt Westen ausgenommen) und Diepholz, wie auch in dem Amte Wildeshausen

" Friedrich Wilhelm Böttcher, Landbau-Verwalter, auch Ober-Salzfactor zu Sülze in der Amtsvoigtey Bergen

" Johann Friedrich Paulsen, zur Rothenmüle, Amts Gifhorn, Landbau-Verwalter in dem Districte des Landbaumeisters Ziegler

" Johann Friedrich Ahlers, Landbau-Conducteur in dem Districte des Landbaumeisters Vick

" Otto Philipp Kruse, zu Moisburg, Landbau-Conducteur in dem Districte des Landbaumeisters Laves

" Conrad Friedrich Wedekind, Landbau-Conducteur in dem Districte des Landbaumeisters Schädler.

* * *

Herr Johann Christoph Julius Hase,
" Christian Ludewig Witting,
" Friedrich Wilhelm Miethof,
" Rudolph August Einfeldt,
" Anton Heinr. Gottfr. Groschupf,
} Supern. Bau-Conducteurs.

Berghandlungs-Comtoir.

Herr Berend Müller, erster Berghandlungs-Commissair
" Christoph Heinrich Scheele, Berghandlungs-Zahl-Commissair
" Johann Friedrich Baring, zweyter Berghandlungs-Commissair
" Christian Heinrich Stöckmann, Berghandlungs-Buchhalter
" Johann Friedrich Merkelbach,
" Johann Conrad Wedekind,
" Johann Heinrich Scheele,
} Berghandlungs-Schreiber
" Georg Heinrich Kette, Berghandlungs-Copiist
Ernst Heinrich David Ehlers, Berghandlungs-Bote
Heinrich Meyer, Aufseher des Königl. Speichers zu Linden.

Berghandlungs-Factoren und Correspondenten.

Zu	
Amsterdam	Das Handlungshaus Braunsberg, Kluppel, Fäsch und Compagnie
Andreasberg	Herr Johann Friedrich August Gröning
Braunschweig	" Christian Heinrich Keitel
Bremen	" Agent Carl Ludewig Brauer, und
"	" Friedrich Heinrich Brauer
Celle	" Johann Rudolph Lampe
Clausthal	" Johann August Wilhelm Schomburg
Goßlar	" August Wilhelm Giesecke, Ober-Bergfactor
"	" Georg Heinrich Briel, Pulver-Factor
"	" Factor Johann Andreas Knab, Kesselschreiber
Hamburg	" Conrad Joachim Matthießen,
"	" Garlieb Helwig Sillem, und
"	" Hieronymus Sillem
Hannover	" Carl Ludewig Bezin
Lautenthal	" Ehrhard Adolph Schmidt, Pulver-Factor
Liebenau	" Jobst Halenbeck, Sensen-Factor
"	Schaumeister Christian Schmidt
Lübeck	Herr Carl Gütschow
Lüneburg	" Stadtwachtm. Lieut. Franz Heinr. Warmers, u.
"	" Heinrich Leonhard Warmers
Magdeburg	" Johann Conrad Weisse
Zur Ocker vor Goßlar	" Phil. Dan. v. Ußlar, Messingshütten- } Oberfac-
	" Joh. Fr. Heinemann, Kupferhammer- } toren
Osterode	" Johann Georg Schachtrup
Osterwald, Amts Lauenstein	" Oberfactor Christian Georg Heinrich Bauer, Glashüttenfactor
Reher, Amts Aerzen	" Johann Eberhard Burchardi, Messingshütten-Oberfactor

Rotterdam

Rotterdam Herr Agent Georg Nicolaus Nellmann
Uslar : Conrad Wilh. Borkenstein, Kupferhammer-Factor
Zellerfeld : Heinrich Friedrich Siegel.

Magazin-Korn-Casse.

Herr Berend Müller, } Berghandlungs-Commissarien
: Johann Friedrich Baring, }
: Johann Conrad Wedekind, Rechnungsführer und Berghandlungs-Schreiber.

* * *

Magazin-Korn-Rechnungsführer.

Herr Oberamtmann Hofmeister, zu Agathenburg
: Amtmann Sarnighausen, zu Lauenburg
: Amtmann von Zesterfleth, zu Lüneburg
: Intendant Dr. Olbers, zu Bremen
: Amt- und Kornschreiber Augspurg, zu Hoya
: Amtschreiber Nanne, zu Lüchow
: : : Jacobi, zu Winsen an der Luhe
: Amt- und Hofkornschreiber Schlemm, zu Hannover
: Amtschreiber Giesewell, zu Nienburg
: : : Kaufmann, zu Stolzenau
: Zoll-Inspector Sarnighausen, zu Hameln
: Hofkornschreiber Hansing, zu Celle
: Magazin-Verwalter Georg Friedrich Bergmann, zu Münden.

Bediente,

a) bey den Salzwerken.

Zu Lüneburg.

Herr Urban Friedrich Christoph Maneke, Salinadministrator, und Salzzöllner, auch Zollgegenschreiber
: Christian Heinrich von Zesterfleth, Salinadministrator, auch Königl. Assessor im Salzcomtoir, und Amtmann zu Lüne
: Ernst Heinrich Flentjen, Salinholzschreiber.

Zu Sülbeck.

Herr Johann Georg Joppert, Amtmann zu Salzderhelden
: Abraham Christoph Moritz Dommes, Salz-Inspector
: Johann Friedrich Gelbke, Salzgegenschreiber.

Bey dem von Herrschaftswegen in Pacht genommenen Salzwerk zu Salzderhelden.

Herr Johann Georg Joppert, Amtmann
: Johann Ernst Wilhelm Bothe, Salzschreiber
: Ernst Heinrich Becker, Salzgegenschreiber.

Zu Sülze, in der Amtsvoigtey Bergen.

Herr Friedrich Wilhelm Böttcher, Ober-Salzfactor, auch Landbauverwalter
: J. H. G. Holste, Salzschreiber.

Bey dem Herrschaftl. Antheil des Salzwerks zu Salzhemmendorf.

Herr Christian Georg Heinrich Bauer, Oberfactor
: Just Friedrich Bartels, Salzschreiber.

Bey dem Königl. Allodial-Salzwerk zum Rotenfelde im Hochstift Osnabrück.

Herr Bartholomäus Lüttich, Salz-Inspector
: Carl August Rausch, Salzschreiber
: Johann Christoph Niemann, Salzvoigt.

b) Bey den Steinkohlen Bergwerken, am Osterwalde, Amts Lauenstein.

Herr Christian Georg Heinrich Bauer, Oberfactor
Carl Ludewig Schreckhase, Kohlenmesser.

Am kleinen Süntel, Amts Springe.

Herr Christian Georg Heinrich Bauer, Oberfactor
: Ernst Friedrich Rettberg, Bergfactor und Rechnungsführer.

c) Bey dem Glashütten Werke, am Osterwalde, Amts Lauenstein.

Herr Oberfactor Christian Georg Heinrich Bauer, Glashütten-Factor.

Consulenten und Amts-Advocaten.

Herr Dr. Johann Philipp Conrad Falcke, Advocatus Patriä, auch Director der Justitz-Canzley zu Hannover
: Hofrath Johann Christian Kestner, Land- und Lehns Fiscal, auch Vice-Archivarius.

In den Fürstenthümern Calenberg, Göttingen und Grubenhagen, auch der Ober-Grafschaft Hoya und der Grafschaft Diepholz.

Herr Rath Joachim Friedrich Döring, zu Hannover.

In dem Fürstenthum Lüneburg, auch der Nieder-Grafschaft Hoya.

Herr Rath Christoph Ernst Ebel, zu Celle
: Johann Friedrich Sattler, zweyter Amts-Advocat, zu Celle, auch Cammer- und Amts-Procurator.

In

In den Herzogthümern Bremen und Verden.

Herr Rath David Heinrich Wehner, zu Stade.

Im Herzogthum Lauenburg, mit Einschluß des Landes Hadeln.

Herr Johann Ernst Braband, zu Ratzeburg, auch Procurator.

Cammer- und Amts-Procuratoren.

Herr Magnus Friedrich Crusius, zu Hannover
" Amts-Advocat Braband, zu Ratzeburg
" Johann Kobbe, zu Stade
" Amts-Advocat Sattler, zu Celle.

* * *

Herr Ober-Commissair Christian Friedrich Gotthard Westfeld, auch Kloster-Beamter zu Weende
" Ober-Commissair Anton Heinrich Homeyer, zu Limmer, bey Alefeld
" Commissair Johann Friedrich Meyer, zu Lindhorst, im Amte Haarburg
" Commissair Johann Friedrich Kaltenbach, zu Ratzeburg
" Commissair Friedrich Georg Ziegler, zu Neuhaus, im Lauenburgschen
" Johann August Brauns, zu Wustrow } Conducteurs.
" Johann Carl Fischer, zu Bardowick }

Königlich-Churfürstliche Kriegs-Canzley.

Ihro Excellenz, Herr Christian Ludewig August von Arnßwaldt, Geheimer Rath, auch Consistorial-Präsident
Ihro Excellenz, Herr Georg August von Steinberg, Geheimer Rath
Ihro Excellenz, Herr Ernst Ludewig Julius von Lenthe, Geheimer Rath, anjetzo in London
Herr Ernst Franz Carl von Hake, Geheimer Kriegsrath
" Franz Ludewig Wilhelm von Reden, Geheimer Kriegsrath, anjetzo als außerordentlicher Abgesandter und bevollmächtigter Minister am Chur-Maynzschen, auch Chur-Cöllnschen Hofe und bey dem Oberrheinschen Kreise
" Benedix Georg August Bremer, Kriegsrath, anjetzo als außerordentlicher Abgesandter und bevollmächtigter Minister am Chur-Sächsischen Hofe zu Dresden
" Ludewig Friedrich, Graf von Kielmansegge, Kriegsrath, auch Landrath des Herzogthums Lauenburg.

Kriegs-Secretarien.

Herr Johann Daniel Ramberg, auch Commerzrath
" Johann Peter Velthusen
" Friedrich Pauer.

Registrator.

Herr Kriegs-Secretair Johann Christoph Bock.

Kriegs-Canzelliſten.

Herr Friedrich Preuß
" Johann Christoph Völkening
" Georg Conrad Menge
" Johann Conrad Friederici
" Johann Georg Chriſtian Richter, anjetzo in London
" Johann Georg Chriſtian Schnäbel, beeidigter Copiiſt
" Georg Heinrich Bruns, Pedell
Johann Heinrich Becker, Canzleybote.

Caſſen-Bediente.

Herr Johann Friedrich Ludewig Soeſt, Ober-Zahl-Commiſſair
" Heinrich Ludewig Meinecke, Hoſpital-Caſſe-Commiſſair
" Clemens Conrad Ludewig Soeſt, Kriegs-Caſſe-Commiſſair
" Kriegs-Caßierer Johann Heinrich Detmering,
" Johann Detlef Weſterich,
" Kriegs-Caſſe-Regiſtrator Heinrich Ludewig Weſtrumb,
} Kriegs-Caſſa-ſchreiber
" Johann Heinrich Bindſeil, Hoſpital-Caſſeſchreiber
" Johann Heinrich Nonne,
" Johann Chriſtian Heuſinger,
" Julius Ludolph Diederichs,
} Kriegs-Caſſeſchreiber
" Heinrich Gottlieb Detmering, Kriegs-Zahl-Caſſegehülfe
" Johann Heinrich Timon Meinecke, Kriegs-Caſſegehülfe.

Königlich-Churfürſtliche Kriegs-Gerichts-Commißion.

Ihro Excellenz Herr Chriſtian Ludewig Auguſt von Arnßwaldt, Geheimer Rath, auch Conſiſtorial-Präſident
Ihro Excellenz, Herr Georg Auguſt von Steinberg, Geheimer Rath
Ihro Excellenz, Herr Ernſt Ludewig Julius von Lenthe, Geheimer Rath, anjetzo in London
Herr Ernſt Franz Carl von Hake, Geheimer Kriegsrath
" Franz Ludewig Wilhelm von Reden, Geheimer Kriegsrath, anjetzo als außerordentlicher Abgeſandter und bevollmächtigter Miniſter am Chur-Maynzſchen auch Chur-Cölnſchen Hofe und bey dem Oberrheinſchen Kreiſe
Benedix Georg Auguſt Bremer, Kriegsrath, anjetzo als außerordentlicher Abgeſandter und bevollmächtigter Miniſter am Chur-Sächſiſchen Hofe zu Dresden

Herr

Herr Ludewig Friedrich, Graf von Kielmansegge, Kriegsrath, auch Landrath des Herzogthums Lauenburg.

Uebrige Bediente.

Herr Johann Christian Movius, General-Auditeur
" Friedrich Carl Heinrich Hartmann, Auditeur
" Heinrich Bernhard Thielen, } Canzelliſten
" Johann Heinrich Ludolph Boſſel, }
Johann Heinrich Cölln, Canzleybote.

Kriegsgerichts-Commißions-Procurator.

Herr Georg Chriſtoph Carl Tuſch, auch Advocat.

Königlich-Churfürſtliches General-Kriegs-Gericht.

Ihro Excellenz, der Herr Feldmarſchall Wilhelm von Freytag.

Bediente.

Herr Johann Chriſtian Movius, General-Auditeur
" Friedrich Carl Heinrich Hartmann, Auditeur
" Heinrich Bernhard Thielen, } Canzelliſten
" Johann Heinrich Ludolph Boſſel, }
Johann Heinrich Cölln, Gerichtsbote.

Commendanten.

Zu Celle — Ihro Durchlaucht, Herr Ernſt Gottlob Albrecht, Prinz von Mecklenburg-Strelitz, General der Infanterie
Göttingen — Herr Auguſt Wilhelm von Oldershauſen, General-Major
Haarburg — " Johann Friedrich Bußmann, Oberſter
Hameln — vacat
Hannover — Ihro Excellenz, Herr Johann Wilhelm von Reden, Feldmarſchall
Lüneburg — vacat
Münden — vacat
Nienburg — vacat
Osnabrück — Herr Carl Guſtav von Iſſendorf, General-Major
Ratzeburg — vacat
Stade — Ihro Excellenz, Herr Wilhelm von Freytag, Feldmarſchall.

Garniſon-Auditeurs.

Zu Celle — Herr J. H. Krauchenberg, auch Hofgerichts-Secretair und Canzley-Procurator
Einbeck — " Heinrich Wilhelm Raven

Zu Göttingen	Herr	Johann Christian Becke
Haarburg	:	Rath Carl Gerhard Schwarze, auch Licent- Accise- und Impost-Commissair
Hameln	:	Friedrich Moritz August Friesland
Hannover	:	Georg Heinrich Hüpeden
Lüneburg	:	Georg Albrecht Roscher, auch Stadt-Syndicus
Münden	:	Joachim Heinrich Hüpeden
Nienburg	:	Stadt-Commissair und Syndicus Schnackenburg
Northeim	:	Vice-Syndicus Friedrich Christian Reddersen, auch Stadt-Secretair
Osterode	:	Tit. Gerhard Friedrich Heinrich Bütemeister
Ratzeburg	:	Theodor Lüdemann, emeritus
:	:	Regierungs-Secretair Hantelmann
Stade	:	Just Andreas von Bremen, auch Consulent der Marschländer
Uelzen	:	Carl Heinrich Wolgast, auch Proviant-Verwalter und Stadt-Syndicus

* * *

Osnabrück	Herr	Just Gerhard Friedrich von Lengerke
Hildesheim	:	N N Ziegemeier.

* * *

Wachtmeister-Lieutenants.

Zu Celle	Herr	Fähndrich Joachim Johann Zacharias Kurwahn, Schloßwachtmeister
:	:	Johann Christoph Molsen
Göttingen	:	Christian Bornemann
Hameln	:	Lieutenant Georg Christian Julius Falke
Hannover	:	Platz-Major Carl Christian Drepper
Lüneburg	:	Johann Ludewig Handenschild
Nienburg	:	Johann Friedrich Scheiter
Stade	:	Lieutenant G. C. Semker.

Kriegs-Commissariat-Bediente.

a) Bau-Bediente.

Zu Celle	Herr	Johann Friedrich Schnadhorst, Bau- und Proviant- auch Zeughaus-Commissair
Göttingen	:	Joh. Fried. Wilh. Rente, Bau- u. Proviant-Commiss.
Haarburg	:	Hauptmann Johann Friedrich Bertram, Bau- und Proviant-Verwalter
Hameln	:	Christian Ludolph Redeker, Bau- und Prov. Commiss.

Hannover

Zu
Hannover Herr Joh. Barward Owenus, Bau- auch Zeugh. Commiſſ.
Lüneburg ; Ober-Commerzien-Commiſſair Dr. Heinrich Auguſt Kneiſen, auch Canonicus zu Bardowick
Münden ; Lieutenant Otto Lindemann, Bau- u. Prov. Verwalter
Nienburg ; Georg Chriſtoph Neubourg, Bau- u. Zeugh. Commiſſ.
Ratzeburg ; Friedrich Auguſt Lamprecht, Bau- und Prov. Commiſſ.
Stade ; Carl Chriſtian von Schlütter, Bau- u. Prov. Commiſſ.

b) Zeughaus-Bediente.

Zu
Celle Herr Johann Friedrich Schnadhorſt, Zeughaus- auch Bau- und Proviant-Commiſſair
Haarburg ; Hauptmann Bertram, Bau- und Proviant-Verwalter
; ; Johann Friedrich Gärtner, Zeug-Verwalter
Hameln ; Chriſtian Ludolph Redecker, Bau- u. Prov. Commiſſair
; ; Johann Gaspar Henning Brauns, Zeug-Verwalter
Hannover ; Johann Barward Owenus, Zeugh. u. Bau-Commiſſ.
; ; Auguſt Carl Schomer, Zeug-Verwalter
Nienburg ; Georg Chriſtoph Neubourg, Zeugh. u. Bau-Commiſſ.
; ; Hans Chriſtoph Grevemeyer, Zeug-Verwalter
Ratzeburg ; Friedrich Auguſt Lamprecht, Bau- und Prov. Commiſſ.
Stade ; Carl Chriſtian von Schlütter, Bau- u. Prov. Commiſſ.
; ; Hauptmann Conrad Bodenſtab, Zeug-Verwalter.

c) Proviant-Bediente.

Zu
Celle Herr Johann Friedrich Schnadhorſt, Proviant- auch Bau- und Zeughaus-Commiſſair
Dannenberg ; Gerichtsſchulze Böttticher, Proviant-Commiſſair
Diepholz ; Droſt von der Decken
Einbeck vacat
Gifhorn ; Licent-Gegenſchreiber Georg Wilhelm Klop
Göttingen ; Johann Friedrich Wilhelm Rente, Proviant- und Bau-Commiſſair
Haarburg ; Hauptmann Bertram, Proviant- und Bau-Verwalter
Hameln ; Chriſtian Ludolph Redecker, Prov. u. Bau-Commiſſ.
Hannover ; Georg Heinrich Daniel Ramberg, Prov. Commiſſ.
Lemförde ; Amtmann Parz
Lüneburg ; Ober-Commerzien-Commiſſair Dr. Kneiſen, auch Canonicus zu Bardowick
Münden ; Lieut. Lindemann, Prov. und Bau-Verwalter
Neuſtadt ; Droſt von Stietencron

Zu	
Nienburg	Herr Carl Gottfried Neubourg, Proviant-Commissair
Osterode	: Postmeister Mylius
Ratzeburg	: Friedrich August Lamprecht, Proviant- und Bau-Commissair
Rethem	vacat
Stade	: Carl Christian von Schlütter, Proviant- und Bau-Commissair
Uelzen	: Stadt-Syndicus Wolgast, Proviant-Verwalter, auch Garnison-Auditeur
Verden	: Johann Christian Neuhaus, Proviant-Verwalter
Wildeshausen	: Ludewig Heinrich Friedrich Gärtner, Proviant-Verwalter.

d) General-Receptur- und Cassen-Bediente.

Zu	
Einbeck	Herr Commissair Heinrich Christian Ohlhorst, im Fürstenthum Grubenhagen
Göttingen	: Commissair Johann Friedrich Wilhelm Rente, im Fürstenthum Göttingen
Hameln	: Commissair Christian Ludolph Redecker, im Hamelnschen Quartier
Ilfeld	: Amtmann Georg Gerhard Lüeder, in der Grafschaft Hohnstein
Münden	: Oberhauptmann Johann Carl Friedrich von Hanstein, in dem Amte und der Stadt Münden
Nienburg	: Commissair Johann Meinhard Pleßken, in der Grafschaft Hoya
Ratzeburg	: Contributions-Einnehmer Friedrich Nicolaus Block, im Herzogthum Lauenburg
Stade	: Landcassierer Johann Friedrich von Bestenbostel, in den Herzogthümern Bremen und Verden.

e) Invaliden-Hospital St. Wilhelm zu Celle.

Herr Chr. Heinrich Heine, Hof- und Hospital-Chirurgus.

f) Hospital-Invaliden-Commando zu Münder und Spvinge.

Herr Wachtmeister Eduard Friedrich Heinrich Wessberge, als Aufseher
: Johann Heinrich Kapmeyer, Chirurgus.

g) Gewehr Fabrick zum Herzberge.

Herr Johann Christian Frankenstein, Hauptmann der Artillerie
: Heinrich Georg Petersen, Factor
: Friedrich Ludewig Schrader, } Rustmeister.
: Ernst Jacob Störmer, }

h) Stück-

h) Stückgießerey zu Hannover.

Herr Conrad Ernſt Bartels, Stückgießerey-Verwalter
: Johann Heinrich Bartels, Stückgießer und Oberfeuerwerker.

Recruten-Beeidigungs-Commiſſarien.

Zu	
Bentheim	Die Regierung
Bleckede	Die Beamte
Blumenau	Die Beamte
Brunſtein und Northeim	Herr Reichs-Hofrath und Droſt von Hugo
Burgdorf	Die Beamte
Burgwedel	Die Beamte
Celle	Herr Amtſchreiber Gieſe
Dannenberg	Die Beamte
Diepholz	Die Beamte
Einbeck	Herr Amtmann Joppert, zu Salzderhelden
Erichsburg	Die Beamte
Giſhorn	Die Beamte
Göttingen	Der zeitige Gerichtsſchulze daſelbſt
Haarburg	vacat
Hameln	Herr Stadtſchulze Avenarius
Hannover	Der zeitige Gerichtsſchulze daſelbſt
Hoya	Herr Amtſchreiber Augspurg
Ilfeld	: Amtmann Lüeder
Langenhagen	Die Beamte
Lauenburg	Die Beamte
Lüchow	Die Beamte
Lüneburg	Herr Ober-Commerzien-Commiſſair Dr. Kneiſen
Münden	: Amtſchreiber Albrecht
Nienburg	: Stadt-Commiſſair und Syndicus Schnackenburg
Oſterode	: Amtmann und Stadtſchulze Meyer
Ratzeburg	Die Regierung
Stade	Herr Regierungs- und Archiv-Secretair Haltermann
Stolzenau	Die Beamte
Sieke	Die Beamte
Uslar	Herr Amtmann Scriba
Verden	: Amtſchreiber und Structuarius Oſtermeyer
Walsrode	: Amtmann Hartmann

* * *

Osnabrück	Herr Garniſon-Auditeur von Lengerke
Hildesheim	: Garniſon-Auditeur Ziegemeier.

Königlich-Churfürstliches Commerz-Collegium.

Ihro Excellenz, Herr Ludewig Friedrich von Beulwitz, Geheimer Rath und Großvoigt

Ihro Excellenz, Herr Christian Ludewig August von Arnßwaldt, Geheimer Rath, auch Consistorial-Präsident.

Commerz-Räthe.

Herr Christoph Ludewig Albrecht Patje, auch Cammermeister

" Johann Daniel Ramberg, auch Kriegs-Secretair

" Thomas Carl Ludewig Höpfner, auch Geheimer Canzley-Secretair

" Christoph Carl von Reiche, auch Geheimer Canzley-Secretair, und Licent-Commissair.

Uebrige Mitglieder.

a) Von den Landschaften.

(Nach dem Dato der Präsentation und Bestätigung, ohne Rücksicht auf den persönlichen Rang.)

Herr Major Alexander Schulte, zu Burgsittensen, Landrath des Herzogthums Bremen

" Oberstlieutenant Georg Hans Werner von Meding, Landrath des Fürstenthums Lüneburg

" Geheimer Legationsrath Hans Ernst, Graf von Hardenberg, Land- und Schatzrath des Fürstenthums Calenberg

" Oberhauptmann Detlef Barthold von Schrader, Landrath des Herzogthums Lauenburg

" Oberhauptmann Johann August Levin von Schlepegrell, Landrath des Herzogthums Verden

" Berghauptmann Friedrich Wilhelm Heinrich von Trebra, Ritterschafts-Deputirter des Fürstenthums Grubenhagen.

b) Von den Städten.

(Nach dem Dato ihrer Präsentation und Bestätigung.)

Herr Hof- und Consistorial-Rath, Dr. Ernst Friedrich Hector Falcke, Burgermeister der Altstadt Hannover

" Hofgerichts-Assessor Johann Andreas Stromeyer, Syndicus der Stadt Celle

" Werner Friedrich Schnackenburg, Stadt-Commissair und Syndicus der Stadt Nienburg

" Johann Friedrich Kern, Burgermeister der Stadt Uelzen

" Hofgerichts-Assessor Ludewig Christian Heinsius, Landrath und Syndicus der Stadt Verden

" Dieterich Gerhard Kruse, Burgermeister und Licent-Commissair der Stadt Northeim

Herr

Herr Burgermeiſter Georg Heinrich Grimſehl, Syndicus und Colonie-Richter, auch Licent-Commiſſair der Stadt Hameln
: Heinrich Friedrich Carl Siebes, Landrath und Burgermeiſter der Stadt Buxtehude
: Juſt Heintrich Jeniſch, Burgermeiſter und Licent-Commiſſair der Stadt Oſterode, auch Landrentmeiſter des Fürſtenthums Grubenhagen
: Jacob Chriſtian Crohme, Burgermeiſter der Stadt Einbeck
: Carl Nicolaus Adler, Landrath und Burgermeiſter der Stadt Stade

Von den Städten Ratzeburg und Lauenburg iſt die Präſentation noch nicht geſchehen.

c) Aus der Kaufmannſchaft.

Herr Caspar Heinrich Ahrens, } zu Neuhaus an der Oſte
: Wilhelm Uler, }
: Senator Melching, zu Einbeck
: Manufacturier Johann Friedrich Dameral, zu Oſterode
: Senator Albers, } zu Lüneburg
: Johann Friedrich Crato, }
: Senator Schulz, zu Celle
: Fürſtl. Sachſen-Gothaſcher Commerzrath, Paul Ludewig Backhaus, zu Göttingen
: Johann Georg Köſter, zu Münden
: Berg-Commiſſair und Senator Weſtrumb, zu Hameln.

Canzelliſt.

Herr Burchard Chriſtian Reinecke, auch Canzelliſt bey der Geheimen Canzley.

Pedell und Bote.

Herr Johann Ludolph Lippmann, auch Pedell bey der Geheimen Canzley
Georg Ludewig Tubbe, auch Bote bey der Geheimen Canzley.

Manufactur-Inſpectoren und Richter.

Herr Burgermeiſter Kruſe, zu Northeim
: Burgermeiſter Jeniſch, zu Oſterode
: Senator und Secretair Schröder, zu Göttingen
: Burgermeiſter Crohme, zu Einbeck.

Bediente bey den angeordneten Linnen-Leggen.

Legge-Inſpectoren.

Herr Johann Heinrich Dieckmann, zu Münden, hat die Inſpection über ſämmtliche Linnen-Leggen in den Fürſtenthümern Göttingen und Grubenhagen, auch der Grafſchaft Hoya

Herr Johann Jobst Mummenthey, auch Leggemeister zu Göttingen, führet die interimistische Aufsicht über die Linnen-Leggen im Fürstenthum Lüneburg.

Bey der Linnen-Legge zu Münden, und Nebenlegge zu Hedemünden.

Herr Johann Christoph Böddener, Leggemeister
: Johann Matthias Bolenius, Leggemeister
Johann Christoph Naß,
Johann Heinrich Frengel, } Leggediener.

Bey der Linnen-Legge zu Einbeck, und Nebenlegge zu Northeim.

Herr Sylvester Dieterich Witthoff, Leggemeister
: Matthias Schröder, Leggemeister
Johann Christoph Klackemeyer,
Johann Friedrich Stackemann, } Leggediener.

Bey der Linnen-Legge zu Göttingen.

Herr Legge-Inspector Johann Jobst Mummenthey, Leggemeister
: Georg Christoph Mengershausen, Leggemeister
Johann Gottlieb Grube,
Johann Christoph Hümme, } Leggediener.

Bey der Linnen-Legge zu Uslar.

Herr Johann Andreas Fuld, Leggemeister
Johann Heinrich Moses, Leggediener.

Bey der Linnen-Legge zu Gladebeck, Amts Harste.

Herr Heinrich Garvens, Leggemeister
Johann Heinrich Pollmann, Leggediener.

Bey der Linnen-Legge zu Adelebsen.

Herr Johann Heinrich Ludewig Hapke, Leggemeister
Georg Wilhelm Garben, Leggediener.

Bey der Linnen-Legge zu Hoya.

Herr Johann Heinrich Koch, Leggemeister
Johann Christian Hesse, Leggediener.

Bey der Linnen-Legge zu Bruchhausen, und Nebenlegge zu Vilsen.

Herr Herrmann Friedrich Cording, Leggemeister
Friedrich Christian Otte, Leggediener.

Bey der Linnen-Legge zu Lüchow.

Herr Johann Balthasar Rust, Leggemeister
Ernst Friedrich Schwebe,
Heinrich Wilhelm Burges, } Leggediener.

Bey der Linnen-Legge zu Wustrow.

Herr Johann Christoph Borheck, Leggemeister
Joachim Stolzmann, Leggediener.

Bey der Linnen-Legge zu Bergen.

Herr Johann Christian Danielis, Leggemeister
Heinrich Graebcke, Leggediener.

Königlich-Churfürstliches Ober-Appellations-Gericht zu Celle.

Herr Georg Friedrich August von der Wense, Ober-Appellations-Gerichts-Präsident
" Otto Ludewig von Schlepegrell, Vice-Präsident
" Gerhard Ludewig von Voigt, Vice-Präsident.

Ober-Appellations-Räthe.

Auf der Adelichen Bank.

Herr Dieterich August Adolph von Wersebe
" Carl August Ludewig von Harling
" Dieterich Christian Arnold von Zesterfleth
" Carl Philipp, Graf von Hardenberg
" Victor Friedrich Adolph von der Wense
" Friedrich von Bülow
" Ferdinand Adolph von Ende.

Auf der Gelehrten Bank.

Herr Wilhelm Gottfried von Werlhof
" Dr. Justinus Ferdinand Friedrich von Pestel
" Ernst August Rumann
" Heinrich Ludewig von Aveman
" Ludolph Friedrich Johann Pufendorf
" Friedrich Wilhelm Basilius von Ramdohr
" Georg Ernst von Rüling.

Secretarien.

Herr Johann Conrad Beneke, Protonotarius
" Burchard Carl Brandes, auch Registrator
" Nicolaus Johann Ernst Grupen, auch Bibliothecarius
" Johann Ernst Andreas Stolze
" Johann Conrad Blauel
" Rudolph August Brandes, } extraordin.
" Dr. Georg Christoph Seelhorst, }

Canzelliſten.

Herr Ernst Wilhelm Korff
" Johann Christian Gottlieb Seydler
" Christian Heinrich Ludewig Ebeling

Herr Johann Georg Andreas Michaelis
: Johann Christian Arend Schwarze, Pedell
: Johann Ernst Moritz Schilling, zweyter Pedell.

Procuratoren.

Herr Dr. Heinrich Wilhelm Scheele
: Dr. Johann Ulrich Marheineke
: Dr. Ludewig Anton Hornbostel
: Dr. Rudolph Ludewig Carstens
: Dr. Johann Georg Leopold Conze, auch Accise- und Impost-Commissair
: Dr. Johann Friedrich Albrecht Spiel
: Dr. Johann Wilhelm Seelhorst, auch Polizey-Commissair
: Dr. Christoph Ludewig Winter.

Boten.

Heinrich Caspar Gerling — Johann Hiete, Nebenbote.
Johann Friedrich Bostelmann

* * *

Herr Jacob Christian Göbel, beeidigter Buchbinder.

Königlich-Churfürstliche Justiz-Canzley zu Hannover.

Canzley-Director.

Herr Dr. Johann Philipp Conrad Falcke, auch Advocatus Patriä.

Vice-Canzley-Director.

Herr Gustav Wilhelm Christian Hartmann.

Hof- und Canzley-Räthe.

Herr Georg August Ebel
: Friedrich Joachim Wöltge
: Dr. Just Ludewig Bechtold Böhmer
: Johann Georg Böhmer
: Johann Friedrich Theodor Reinbold
: Ernst Friedrich Herbert, Graf von Münster
: Ernst August Rudloff
: Georg Friedrich Brüggemann
: Anton Friedrich von Beulwitz, extraord.
: Ludewig Conrad Georg von Ompteda, extraord. anjetzo zu Berlin.

Auditoren.

Herr Carl Adolph von Ompteda
: Burchard Christian von Spilcker
: Christian Ludewig von Plato
: Hartwig Gottlieb Wilhelm Hartmann
: Conrad Heinrich Georg Soest

Herr

Herr Friedrich Otto Burchard von Reden
: Ernſt Otto Friedrich von Lenthe.

Secretarien.

Herr Rudolph Friedrich Wackerhagen
: Bernhard Heinrich Müller
: Wilhelm Lünzell
: Chriſtian Eberhard Winkelmann
: Georg Schröder, auch Botenmeiſter
: Theodor Auguſt Ruperti
: Friedrich Philipp Bünemann, Supernum.
: Georg Albrecht von Hugo, } Auditoren.
: Johann Chriſtian Haaſe, }

Taxator.

Herr Heinrich Wilhelm Müller.

Canzelliſten.

Herr Johann Chriſtian Soltmann
: Johann Ernſt Wagenfeld
: Johann Heinrich Wilhelm Diederici
: Georg Friedrich Chriſtian Börner
: Johann Heinrich Grävemeyer, Pedell.

Canzleyboten.

Johann Anton Holſte
Peter Jacob Hofmann
Friedrich Auguſt Rohr

Joh. Heinrich Chriſtoph Sprengel, Nebenbote
Joh. Andr. Hitzmann, Nebenbote.

Königlich-Churfürſtliches Hofgericht zu Hannover.

Hofrichter.

Herr Dr. Friedrich Ludewig von Berlepſch, auch Land- und Schatzrath des Fürſtenthums Calenberg.

Aſſeſſores Ordinarii.

Herr Hofrath Heinrich Adolph Ludewig von Zerſſen, auch ritterſchaftl. Deputirter bey der Calenbergſchen Landſchaft, und Licent-Commiſſair
: Conrad Heinrich von Dankwerth
: Johann Heinrich Meyer, auch Calenbergſcher Land-Syndicus
: Georg Auguſt Wilhelm von Pape, auch ritterſchaftl. Deputirter bey der Hoyaſchen Landſchaft
: Anton Philipp Böhmer, auch Conſiſtorial-Rath
: Georg Ernſt Carl, Freyherr Grote.

Assessor Extraordinarius.

Herr Christian Philipp Iffland, auch Burgermeister und Syndicus der Altstadt Hannover.

Auditoren.

Herr Georg Ernst Lesemann
" Philipp Friedrich Tiling
" Johann Just Oldekop.

Secretarien.

Herr Johann Friedrich Müller
" Ferdinand Kirchmann
" Georg Wilhelm Einfeld, Supernum.
" Christian Wilhelm Lüdemann, extraordin.
" Conrad Ludolph Wilhelm Niemann, extraord.

Canzelisten.

Herr Johann Friedrich Korb, auch Botenmeister
" Johann Christian Breuer, extraord. auch Pedell
" Johann Heinrich Anton Cramer, extraord.

Canzleyboten.

Hans Heinrich Biermann
Christian Friedrich Ludewig Wichmann
Johann Georg Rohlfs, extraord.

* * *

Canzley- und Hofgerichts-Procuratoren in Hannover.

Herr Justus Cörber, Junior, auch Procurator Königlicher Lehn- und Kloster-Cammer
" Just Christoph Maurer
" Georg Ludewig Cörber, Senior
" Just Philipp Heinrich Söding
" Gottlieb Franz Münter
" Burchard Gottlieb Meyer
" Johann Friedrich Lüdeking, extraord.

Advocaten in Hannover, die bey dem Ober-Appellations-Gericht zu Celle immatriculirt sind.

Hr. Joh. Christ. Jul. Albert, auch Burgermeister der Neustadt
" Franz Ernst Arenhold
" Anton Cyriacus Carl Bansen
" Johann Adolph Hiob Biester, auch Secretair beym Magistrat der Altstadt
" Franz Heinr. Reinhard Böhme
" Joh. Georg Friedrich Brauer
Hr. Gottl. Gerh. Bünemann, auch Gerichtsschulzen-Amts-Procurator
" Friedrich Philipp Bünemann, auch Canzley-Secretair
" Johann Gerhard Bünning
" Johann Aug. Fried. Büttner
" N N Callin
" Dr. Ant. Gust. Conrad Conradi

Hr.

Hr. G. L. Cörber, auch Canzley- und Hofgerichts-Procurator
: Magnus Friedrich Crusius, auch Cammer-Procurator
: Johann Georg Domeier
: Joh. Ludewig Christoph Döring
: H. C. Ebbecke
: Georg Ludolph Ebeling
: Johann Philipp Ebert
: Georg Wilhelm Einfeld, auch Hofgerichts-Secretair
: Joh. Christ. Wilh. Eisendecher, auch Auditor in der Secretar. Stube bey dem Consistorio
: Johann Fr. Gottlieb Faber
: Ferdin. Christ. Heinr. Goetsche
: Johann Christian Haase, auch Auditor in der Secret. Stube bey der Justitz-Canzley
: Georg Christian Albr. Haccius
: August Wilhelm Harries
: Georg Heinrich Christoph Heiliger, auch Secretair beym Magistrat der Altstadt
: Johann Martin Heise
: Polycarpus Gottlieb Hempel, auch Bibliothecschreiber
: N N Hoppe
: Dr. Gottf. Christ. Lud. Hotzen
: Georg Heinrich Hüpeden, auch Garnison-Auditeur
: Johann Wilhelm Illing
: Otto Friedrich Juncken, auch Archiv-Registrator
: David Georg Kahle
: Ferdinand Kirchmann, auch Hofgerichts-Secretair
: Georg Wilhelm Knauer
: Johann Heinrich Koch
: Johann Peter Kuhls
: Leonh. Heinrich Anton Lampe, auch Jagd-Secretair
: Philipp Siegmund Langhans
: Dr. Heinrich Adolph Lehzen

Hr. Joh. Friedrich Lüdeking, auch Canzley- u. Hofger. Procurator
: Christian Wilhelm Lüdemann, auch Hofgerichts-Secretair
: Wilhelm Lünzell, auch Canzley-Secretair
: Joh. Christ. Fried. Mackenthun
: Joachim Heinrich Ludewig Mackeprang
: J. C. Maurer, auch Canzley- und Hofgerichts-Procurator
: Johann Heinrich August Mertens, auch Auditor beym Altstädter Magistrat
: Burchard Gottlieb Meyer, auch Canzley- und Hofgerichts-Procurator
: Wilhelm Heinrich Mügge
: Aug. Gottl. Wilh. Müldener, auch Kais. Hof u. Pfalzgraf
: Johann Friedrich Müller, auch Hofgerichts-Secretair
: Johann Christ. Münchhof
: Gottlieb Franz Münter, auch Canzley- und Hofgerichts-Procurator
: Conr. Ludolph Wilh. Niemann, auch Hofgerichts-Secretair
: Heinr. August Nörlinger, auch Staabs-Secretair
: Johann Carl Adolph Oelzen
: Friedrich Christian Oldendorp
: N N Otte
: Johann Friedrich Pelzer
: Michael Pockwitz
: Heinrich August Reinecke
: Carl Christian Reischauer
: Theodor August Ruperti, auch Canzley-Secretair
: Friedrich Gottl. Schädtler, auch Consistorial-Secretair
: Georg Friedrich Scharlach
: Otto Fried. Schaumann, auch Kaiserl. Hof- und Pfalzgraf

Hr.

Hr. Ernſt Herrmann Scheele, auch Audit. beym Altſtädt. Magiſt.
: Joh. Carl Fürchtegott Schlegel, auch Conſiſtorial-Secretair
: Leonhard Schmidt
: Juſt Philipp Heinrich Söding, auch Canzley- und Hofgerichts-Procurator
: Georg Heinrich Stackemann
: G. C. Stambke, auch Syndicus beym Altſtädter Magiſtrat
: Ernſt Auguſt Steinfeld
: Chriſtian Friedrich Suffert
: Johann Julius Anton Thielen
: Georg Chriſtoph Carl Tuſch, auch Kriegsger. Comiſſ. Proc.

Hr. Joh. Friedrich Ubbelohde, au Burgermeiſter u. Schatz-D putirter der Stadt Münder
: Johann Peter Velthuſen, au Kriegs-Secretair
: Heinrich Joachim Versmann
: Siegmund Chriſt. Vogel
: Georg Friedrich Wehrs, au Agent der Reichsſtadt Breme
: Dr. Georg Andr. Wendebor auch Landrentmeiſter
: Chriſt. Eberhard Winkelmann auch Canzley-Secretair
: Carl Chriſt. Fried. Winkelman
: Ludew. Chriſtian Wilh. Zwicke

Immatriculirte Notarien.

Hr. Joh. Chriſtian Julius Albert
: Anton Cyriacus Carl Banſen
: Franz Heinr. Reinhard Böhme
: Joh. Georg Friedrich Brauer
: Gottlieb Gerhard Bünemann
: Friedrich Philipp Bünemann
: Johann Gerhard Bünning
: Joh. Auguſt Friedrich Büttner
: Georg Ludewig Cörber
: Joh. Ludew. Chriſtoph Döring
: H. C. Ebbecke
: Johann Philipp Ebert
: Georg Wilhelm Einfeld
: Joh. Chriſt. Wilh. Eiſendecher
: Joh. Friedrich Gottlieb Faber
: Auguſt Chriſtoph Graſtorff
: Ferd. Chriſtoph Heinr. Goetſche
: Johann Chriſtian Haaſe
: Polycarpus Gottlieb Hempel
: Georg Heinrich Hüpeden
: Johann Wilhelm Illing
: Georg Wilhelm Knauer
: Johann Heinrich Koch
: Johann Peter Kuhls
: Philipp Siegmund Langhans
: Johann Friedrich Lüdeking

Hr. Joh. Chriſt. Fried. Mackenthu
: Joh. Heinr. Auguſt Mertens
: Burchard Gottlieb Meyer
: Georg Heinrich Meyer
: Wilhelm Heinrich Mügge
: Auguſt Gottl. Wilh. Mülden
: Johann E. Münchhoff
: Gottlieb Franz Münter
: Conr. Ludolph Wilh. Nieman
: Friedrich Chriſtian Oldendorp
: Johann Friedrich Pelzer
: Michael Pockwitz
: Heinrich Auguſt Reinecke
: Carl Chriſtian Reiſchauer
: Friedrich Gottlieb Schädtler
: Georg Friedrich Scharlach
: Auguſt Friedrich Schaumann
: Leonhard Schmidt
: Georg Heinrich Stackemann
: Chriſtian Friedrich Suffert
: Johann Julius Anton Thiele
: Johann Gottlieb Topf
: Georg Chriſtoph Carl Tuſch
: Georg Friedrich Wehrs
: Carl Chriſt. Fried. Winkelmann.

Königl. und Churf. Consistorium zu Hannover.

Worunter alle Consistorialsachen in den Fürstenthümern Calenberg, Göttingen, Grubenhagen und Lüneburg, wie auch den Grafschaften Hoya und Diepholz, weniger nicht im Appellatorio aus der Grafschaft Hohnstein und Spiegelberg, gehören.

Consistorial-Präsident.

Ihro Excellenz, Herr Christian Ludewig August von Arnßwaldt, Geheimer Rath

Consistorial- und Kirchen-Räthe.

Herr Hofrath Dr. Ernst Anton Heiliger, auch Burgermeister der Altstadt Hannover
- Hofrath Dr. Ernst Friedrich Hector Falcke, auch Burgermeister der Altstadt Hannover
- Dr. Gottfried Leß, auch erster Hof- und Schloß-Prediger und General-Superintendent im Fürstenthum Calenberg

Sr. Hochwürden, Herr Dr. Johann Christoph Salfeld, Abt zu Loccum, auch erster Land- und Schatzrath des Fürstenthums Calenb.

Herr Georg Christoph Dahme, auch General- und Special-Superintendent im Fürstenthum Lüneburg, Celleschen Theils
- August Georg Uhle, auch General-Superintendent in den Grafschaften Hoya und Diepholz, imgleichen Special-Superintendent und Pastor primarius der Neustadt Hannover
- Anton Philipp Böhmer, auch Hofgerichts-Assessor
- August Ludewig Hoppenstedt, Consistorial-Mitarbeiter, auch Hof-Capellan bey der Schloß-Kirche.

Secretarien.

Herr Georg Samuel Müller
- Franz Ferdinand Wolff
- Georg Heinrich Brückmann
- Friedrich Gottlieb Schädtler, auch Revisor der Kirchen-Rechnungen
- Johann Carl Fürchtegott Schlegel
- Wilhelm Johann Friedrich Chappuzeau, } Auditoren.
- Johann Christian Wilhelm Eisendecher, }

Canzelliſten.

Herr Johann Christian Andreas Lauf
- Johann Friedrich Mehlbaum
- Heinrich Andreas Conrad Beckedorff, auch Pedell

Andreas Heinrich Ringe, Canzleybote.

Königl. Churfürstliche Justiz-Canzley zu Celle.

Canzley-Director.

Herr Jobst Adolph von Voigt.

Hof

Hof- und Canzley-Räthe.

Herr Johann Georg Bacmeister, auch Hofgerichts-Assessor ordin.
" Anton Georg Crusen, auch Hofgerichts-Assessor ordin.
" Wilhelm Ludewig von Willich
" Ludolph Friedrich von Laffert
" Dr. Theodor Hagemann
" Johann Ludewig von Bobers
" Bodo Georg Ludewig von der Wense, extraord. auch Hofgerichts-Assessor ordin. und Land-Commissair
" Georg Heinrich von Döring, extraord. auch Hofgerichts-Assessor zu Ratzeburg
" Georg Friedrich von Hohnhorst, extraord. auch Hofgerichts-Assessor ordin. und Licent-Commissair
" Wilhelm Heinrich Theodor Strube, extraord. auch Hofgerichts-Assessor ordinarius
" Johann Justus Julius Bacmeister, extraord.

Auditoren.

Herr Friedrich Gottlieb Christian von Werlhof, auch Hofgerichts-Assessor extraord.
" Wilhelm Heinrich von Witzendorf
" Levin Georg Carl von Hohnhorst.

Secretarien.

Herr Christian Carl Gössel, emeritus
" August Wilhelm Struve
" Johann Ludewig Reinking, auch Botenmeister
" Andreas Heinrich Rittmeier, auch Hofgerichts-Procurator
" Anton Eberhard Hugo, auch Accise- und Impost-Commissair
" Carl Georg Kannengießer
" Johann Georg Heinrich Koeler, extraord.
" Carl Friedrich Hüser, extraord. auch Hofgerichts-Procurator.

Canzelliſten.

Herr Ludewig Johann Heinrich König
" Johann Julius Rühden, emeritus
" Jürgen Heinrich Bode
" Friedrich Thielen
" Heinrich Philipp Hurzig
" Christian Ludewig Rühden, Pedell.

Canzleyboten.

Heinrich Wilhelm Scheller — Heinrich Wilhelm Wrede
Friedrich Christian Wrede — Tiele Wismer.

Procuratoren.

Herr Johann Ernst Münter, auch Hofgerichts-Secretair
" Burgermeister Just Conrad Seelhorst

Herr Georg Christian Gössel
: J. H. Krauchenberg, auch Hofgerichts-Secret. und Garnison-Audit.
: Friedrich Gottlieb Claren, auch Hofgerichts-Secretair
: Commissair Friedrich Gabriel Hüser
: Dr. Johann Carl Ernst Münter
: Senator Georg Friedrich Carstens, Adj.

Königlich-Churfürstliches Hofgericht zu Celle.

Hofrichter.

Herr Hans Ludewig Grote.

Assessores Ordinarii.

Herr Johann Georg Bacmeister, auch Hof- und Canzley-Rath
: Anton Georg Crusen, auch Hof- und Canzley-Rath
: Hofrath Christian Ludewig von Bilderbeck, auch Assess. zu Ratzeburg
: Bodo Georg Ludewig von der Wense, auch Hof- und Canzley-Rath extraord. und Land-Commissair
: Johann Andreas Stromeyer, auch Syndicus der Stadt Celle, und Inspector des Zuchthauses
: Georg Friedrich von Hohnhorst, auch Hof- und Canzley-Rath extraord. und Licent-Commissair
: Wilh. Heinrich Theodor Strube, auch Hof- u. Canzl. Rath extraord.

Assessores Extraordinarii.

Herr Johann Friedrich Wilhelm von Duve
: Georg Friedrich Wilhelm von Harling
: Friedrich Gottlieb Christian von Werlhof, auch Canzley-Auditor.

Secretarien und übrige Bediente.

Herr Johann Ernst Münter, Secretair
: Johann Heinrich Krauchenberg, Secretair, auch Garnison-Auditeur und Canzley-Procurator
: Friedrich Gottlieb Claren, Secret. extr. auch Canzley-Procurator
: Heinrich Leopold Waldhüter, Canzellist
: Johann Philipp Schulze, Pedell
Christian Ludewig Deecke, Canzleybote.

Procuratoren.

Herr Commissair Friedrich Gabriel Hüser
: Philipp Otto Müller
: Andreas Heinrich Rittmeier, auch Canzley-Secretair
: Dr. Franz Wilhelm Schmersahl
: Carl Heinrich Luttmer
: Heinrich Engelhard Krebs
: Dr. Georg Albrecht August Heine
: Carl Friedrich Hüser, extraord. auch Canzley-Secretair.

Imma-

* * *

Immatriculirte Advocaten zu Celle.

Hr. Dr. Johann Gottlieb Beste, auch Stadtgerichts-Procurat.
" Gottl. Balt. Bierwirth, auch Stadt-Secretair
" Dr. Rudolph Ludew. Carstens, auch Oberappellat. Gerichts-Procurator
" Senat. Georg Friedr. Carstens, auch Canzley-Procurator
" Friedrich Gottlieb Claren, auch Hofgerichts-Secretair und Canzley-Procurator
" Dr. Joh. Georg Leopold Conze, auch Accise- und Impost-Commissair und Oberappellations-Gerichts-Procurator
" Dr. Georg Friedrich Denecke
" Burchard Christian Ebeling
" Dr. J. Hein. Alb. Franckenfeld
" N N Gericke
" Georg Christian Gössel, auch Canzley-Procurator
" Dr. Georg Alb. August Heine, auch Hofgerichts-Procurator
" Dr. Ludewig Anton Hornbostel, auch Oberappellat. Gerichts-Procurator
" Commiss. Fried. Gabriel Hüser, auch Canzley- und Hofgerichts-Procurator
" Carl Friedrich Hüser, auch Canzley-Secretair u. Hofgerichts-Procurator
" Commissair Joh. Fried. Hugo
" Johann Georg Heinrich Köler, auch Canzley-Secretair
" Johann Heinrich Krauchenberg, auch Hofgerichts-Secretair und Canzley-Procurator
" Heinrich Engelhard Krebs, auch Hofgerichts-Procurator
Hr. Dr. Georg Jacob Kruse
" Carl Heinrich Luttmer, auch Hofgerichts-Procurator
" Dr. Johann Ulrich Marheineke auch Oberappellat. Gerichts-Procurator.
" Joh. Albrecht Christian Meyer auch Stadtgerichts-Procurator
" P. Otto Müller, auch Hofgerichts-Procurator
" Dr. Johann Carl Ernst Münter auch Canzley-Procurator
" Meinhard Joh. Conrad Prieser auch Stadtgerichts-Procurator
" Friedrich Wilhelm Reinbold
" Johann Ludewig Reinking, auch Canzley-Secretair und Bibliothekenmeister
" Dr. Heinrich Wilhelm Scheele auch Oberappellat. Gerichts-Procurator
" Dr. Johann Christian Scheele
" Dr. Franz Wilhelm Schmersahl auch Hofgerichts-Procurator
" Senat. Dr. Ernst F. W. Schulz
" Burgermeist. Just. Conr. Seelhorst, auch Canzley-Procurator
" Dr. Johann Wilhelm Seelhorst auch Polizey-Commissair und Oberappell. Ger. Procurator
" Dr. Joh. Fried. Albr. Spiel, auch Oberappellat. Gerichts-Procurator
" Johann Friedrich Stolze
" Ernst Christian Voltmer, auch Stadtgerichts-Procurator
" Johann Heinrich Wagener
" Dr. Christoph Ludewig Winter, auch Ober-Appell. Gerichts-Procurator
" Ernst Carl Zwilgmeyer.

Imma-

Immatriculirte Notarien.

Hr. Dr. Johann Gottlieb Beste
" Gottlieb Balthasar Bierwirth
" Dr. Rudolph Ludewig Carstens
" Georg Friedrich Carstens
" Friedrich Gottlieb Claren
" Dr. Joh. Georg Leopold Conze
" Dr. J. Heinr. Albr. Frankenfeld
" N N Gerike
" Georg Christian Gössel
" Dr. Georg Albr. August Heine
" Dr. Ludewig Anton Hornbostel
" Carl Friedrich Hüser
" Johann Friedrich Hugo
" Johann Georg Heinrich Köeler
" Heinrich Engelhard Krebs
" Dr. Georg Jacob Kruse
" Carl Heinrich Luttmer
" Joh. Albrecht Christian Meyer
" Philipp Otto Müller
" Dr. Johann Christian Scheele
" Dr. Heinrich Wilhelm Scheele
" Dr. Joh. Wilhelm Seelhorst
" Dr. Franz Wilh. Schmersahl
" Dr. Ernst Friedrich Schulze
" Dr. Christoph Ludewig Winter
" Ernst Christian Voltmer.

Königlich-Churfürstliches Ober-Hofmarschall-Amt.

Herr Georg August von Wangenheim, Ober-Hofmarschall
" Johann Carl von Löw, Schloßhauptmann, auch Cammerer
" Ernst Georg von Steinberg, Oberschenk.

Hof-Secretair.

Herr Johann Adolph Hansing, auch Calenbergscher Schatz-Secretair.

Hof-Junker.

Herr Wilhelm Adolph August Bremer
" Friedrich von Ompteda
" Friedrich August Burchard, Graf von Hardenberg
" Carl Heinrich Ernst Friedrich von Bothmer
" Hilmer Ludewig Wilhelm Ernst von Oberg
" Ludewig von dem Bussche.

Hofmedici, in Hannover wohnhaft.

Herr Doct. Johann Conrad Wilhelm Schmidt von Leda, genannt von Hattenstein
" " Philipp Völker, auch Hof-Oculist
" " Wilhelm Ludewig Chüden, auch Stadtphysicus
" " Conrad Wilhelm Flohr, auch Feldmedicus
" " Georg Ludewig Hansen, auch Land- und adj. Stadtphysicus
" " Ludewig Mensching
" " Wilhelm Domeier
" " Georg Benjamin Schäfer.

Hofmedici, außerhalb Hannover.

Herr Doct. Johann Taube, auch Landphysicus zu Celle
" " Arnold Schütte, auch Landphysicus zu Bentheim
" " Albr. Thaer, auch Stadtphys. u. Zucht. Medicus zu Celle

Herr Doct. Joh. Otto Kleine, auch Land- und Stadtphyſicus zu Verd
" " Lebrecht Friedrich Benjamin Lentin, auch Stadtphyſicu zu Lüneburg
" " Johann Philipp Rühling, auch Land- und Stadtphyſicu zu Einbeck
" " Johann Heinrich Schlichthorſt, Landphyſicus, auch Ge niſon-Medicus zu Stade
" " Burchard Friedrich Münch, auch Landphyſicus und Ge niſon-Medicus zu Ratzeburg
" " Johann Friedrich Ernſt Heine, auch Landphyſicus u Zuchthaus-Medicus, imgleichen Lehrer bey dem Colle Chirurg. zu Celle.

Hof-Chirurgi.

Herr Johann Gottfried Sergel, auch Regiments-Chirurgus beym 2te Infanterie-Regiment, Prinz Friedrich, Königl. Hoheit
" Chriſtian Heinrich Heine, auch Stadt- und Hoſpital-Chirurgu bey dem Hoſpital zu Celle
" N N Otto
" Bernhard Julius Grimſehl, auch Regiments-Chirurgus bey 8ten Infanterie-Regiment
" Johann Heinrich Stahl, würklicher Hof-Chirurgus
" Joh. Gottlieb Gabriel Hering, auch Stadt-Chirurg. zu Göttingen
" Auguſt Jacob Schwartze, auch Regiments-Chirurgus bey d Garde zu Fuß
" Heinrich Anton Cortnumme, auch Regiments-Chirurgus beym Artillerie-Regiment
" Chriſtian Ludewig Richter, auch Ober-Hoſpital-Chirurgus
" Otto Juſtus Evers, auch Regiments-Chirurgus beym 1ſten Cavallerie-Leib-Regiment.

Hof-Apothecker und Hof-Bader.

Herr Johann Conrad Brande, Hof-Apothecker in Hannover
" Abel Jacob Gerhard Seyler, Hof-Apothecker in Celle
" Johann Chriſtoph Schottel, Hof-Bader.

Pagen-Hofmeiſter und Informatoren.

Herr Major Johann Chriſtian Lüeder, Pagen-Hofmeiſter
" Johann Friedrich Starke, Informater
" Georg Heinrich Starke, Informator
" Ingenieur-Hauptmann Bergmann, Lehrer der Mathematic
" François Bertrand, Lehrer der Franzöſiſchen Sprache
" Heinrich Julius Kirchner, Lehrer der Engliſchen Sprache
" Fechtmeiſter Schmidt
" Tanzmeiſter Bartholomäus Siemerock.

Pagen.

Herr Carl von Oeynhausen
: Gustav Aemilius Georg von der Decken
: Friedrich August Benedix Georg von Hodenberg
: Johann Heinrich von Dachenhausen
: Ludewig Friedrich von Hammerstein
: Johann Friedrich von Löw
: Friedrich Ludewig Gottlieb Ernst Wilhelm von Hanstein
: Garlef Herrmann von Wersebe
: Clamer Ludewig Ernst Leo von Freytag
: Wilhelm Ludewig Carl Adolph von Kronenfeld
: Quintus August von Goeben
: Johann Christian von der Decken
: Wilhelm Christian August Georg Hieronymus von Düring
: Johann Bernhard von Bothmer
: Johann Dieterich Heinrich von Düring
: Friedrich Ludewig Ernst August von Sebisch
: Claus Gustav von Gruben
: Carl Ludewig Wilhelm Georg von Zengen
: Anton Dieterich von Wersebe
: Carl Ernst Wilhelm Friedrich von Bischofshausen.

Hof-Bediente.

Herr Conrad Ernst Schlüter, Ober-Hof-Commissair
: Herrmann Gottfried Westphal, Ober-Castellan
: Friedrich Ludewig Bassenberg, Hof-Fourier.

Officen bey Hofe.

1) Hof-Küchstube.

Herr Otto Dieterich Siegfried Mackenthun, Hofküchschreiber
: Christian Heinrich Köhler,
: Wilhelm Dieterich Hegewisch,
: Johann August Enouy,
: Johann Michael Schmidt,
} Küchschreiber

Heinrich Meyerrose,
Herrmann Heinrich Nolte,
Johann Heinrich Löwe,
Johann Christoph Warneke,
Heinrich Beckedorf,
} Schloßwächter

Ludewig Ebeling,
Johann Heinrich Meyer,
} Kaminhitzer

August Wilhelm Bensen, Reise-Feuerböter
Johann Heinrich Runge, Holzvoigt
Johann Voßmeyer, Schloßvoigt.

Bey der Meyerey und Menagerie zu Herrenhausen.

Herr Johann David Giſewell, Verwalter
Engraiſſeur vacat
Chriſtoph Thun,
Johann Friedrich Wundram, } Engraiſſeur-Gehülfen
Ein Menagerie Purſche
Eine Menagerie Magd
Zwey Meyerey Mägde.

Bey dem herrſchaftl. Vogelfang.

Herr Heinrich Weſthof, zu Herrenhauſen
: Wilhelm Haarmann, zu Leeſe, Amts Stolzenau
: Auguſt Friedrich Reinhart, zu Celle.

Hof-Fiſcherey.

Herrn Heinrich Caspar Scharnhorſt Wittwe, und
Herr Ernſt Wilhelm Scharnhorſt.

2) Hof-Küche.

Herr Johann Carl Düring, Hofküchmeiſter
: Georg Friedrich Ludewig Haucke, Hofküchmeiſter.

Mund-Köche.

Herr Friedrich Groscurt
: Ernſt Andreas Homann
: Carl Moritz Albert
: Johann Caspar Meyer
Herr Johann David Krebs
: Johann Chriſtoph Brockel
: Friedrich Bodo Knigge
: Bernhard Jäger.

Bratenmeiſter.

Herr Johann Bernhard Leopold
Herr Georg Trute.

Aides.

Herr Friedrich Dieterich Jenſen
: Fried. Aug. Daniel Schmidt
: Jacob Chriſtoph Belleville
Herr Johann Geo. Ludew. Bern
: Johann Peter Haaß.

Lehr-Köche.

Herr Friedrich Demong
: Johann Wilhelm Schocke
: Friedrich Ebeling
: Otto Conrad Krebs
Herr Johann Heinrich Sander
: Georg Chriſtian Gerber
: Heinrich Heine, Zeugwärter.

Lehr-Purſchen.

Johann Heinrich Burg
Ludewig Wilhelm Leopold
Auguſt Ludewig Meyer
Friedrich Koenemann
Carl Krull
Friedrich Ernſt Homann
Carl Georg Gaßmann
Georg Haaß
Philipp Spittler.

* * *

Dorothea Dannenbergen,
Anna Magdalene Eleonore Raben, } Küchwäſcherinnen
Dieterich Heinrich Dethmaring, Feuerböter.

3) Hof-

3) Hof-Keller.

Herr Johann Peter Menges, Mundschenk
: Friedrich Heinrich Trinkner, Hofweinschenk
: Philipp Jacob Marstaller, Hofkellermeister
Johann Heinrich Wilhelm Krohne, } Kellerknechte im Weinkeller
Johann Heinrich Krull, }
Anton Papendieck, Kellerknecht im Bierkeller.

4) Conditorey.

Herr Johann Just Ludolph Nieter, Conditor
: Ludewig Nieter, Conditor
Georg Liebau, Conditorey-Knecht
Sophia Herhorten, Conditorey-Magd.

5) Silberkammer.

Herr Heinrich Christoph Schlüter, Silberdiener
: Wilhelm Christoph Meyer, Silberdiener
: Ernst Georg Hennings, Silberdiener
: Carl Hesse, Tafeldecker
N N Schocken, Silberwäscherin.

6) Althaus.

Frau Doctorin Wittwe Meyenberg, Schloß-Frau
Fünf Altmägde.

7) Back- und Schlachthaus.

Herr Johann Conrad Röhden, Hof-Schlachtmeister
Hof-Backmeister vacat
Johann Heinrich Brauel, Hof-Schlachtknecht
Eine Magd im Schlachthause.

Hof-Tapeziers.

Herr Anton Heinrich Krüger
: Johann Ludewig Rudolph Lutze
: Johann August Anton Goerz.

Schloß-Bediente.

Herr Herrmann Christoph Wöbbeking, Castellan zu Herrenhausen
: Johann Jacob Brandes, Castellan zu Celle
: Andreas Otto Bassenberg, Castellan zur Görde
Friedrich Woltmann, Hofknecht zu Montbrillant.

Hof-Livree-Bediente.

1) Hof-Trompeter.

Herr Lor. Georg Lax, auch Futtermarschall
: Carl Siegmund Wiegand
Herr N N Strüber
: N N Beckmann.

2) Trompeter bey der Leibgarde.

Herr Jordan, Staabs-Trompeter
Herr Fischer
: Langenheinecken

Herr Ruft Herr Meyer. Herr Hagedorn.
: Merkel : Lax

3) Paucker bey ſelbiger.

vacat.

Hof-Laquais.

Mummenthey	Homann	Brettmeyer	Niemeyer
Herr	Lange	Fortmann	Jahns
Wallbaum	Gieſewell	Eyl	König
Körber	Seggel	Müller	Bierbrauer
Linnemann	Wiechers	Magers	Kollmann
Wollrabe	Uhle	Henze	Zehner.

Supernumeraire Hof-Laquais.

Haaſe Cordes Borchers.

Hof-Factoren.

Herr Johann Heinrich Friedrich Wilhelms, in Lüneburg
: Johann Gottfried Leiſewitz, in Celle
: Heinrich Engelhard Hanſing, auch Burgermeiſter in Haarburg.

Hof-Krämer, u. d. gl.

Herr Heinrich Andreas Büchting
: Rudolph Anton von Ußlar
: Bernhard Haußmann, Hof-Fabricant
: Herz Hildesheimer, Hof-Galanterie- und Juwelenhändler
: Juſt Herrmann Dietr. Ludew. Knölcke, } zu Gehrden, Amts C
: Heinr. Friedr. Gottlieb Ferdin. Knölcke, } lenberg, Hoflieferan
: Carl Ernſt Bachmanns Wittwe, } Hof-Materialiſten.
: Johann Georg Schaer, }

Hof-Buchhandlung, u. d. gl.

Herren Gebrüder Hellwing, Hof-Buchhändler
Herr Hieronymus Michael Pockwitz, Hof-Buchdrucker
: Johann Georg Berenberg, zu Lauenburg, Hof-Buchdrucker
: C. G. Will, Hof- und Canzley-Buchbinder
: Georg Anton Schick, Hof- und Bibliothec-Buchbinder.

Hof-Ouvriers nach dem Alphabet.

Hof-Goldſchmidt vacat
Herr Hof-Goldſticker Johann Chriſtian Lege
: : Gürtler Johann Michael Böckler
: : Hutmacher Wagener
: : Juwelier Johann Conrad Wilhelmi
: : Korbmacher N N Adam
: : Kürſchner Michael von der Linde
: : Kupferſchmidt Johann Friedrich Krüger
: : Meublentiſchler Johann Heinrich Gerſting
: : Perruquier Johann Dieterich Lampe

Herr Hof-Peruquier Friedrich Wilhelm Gottlieb Schütze
" " Posementierer Georg Christian Näther
" " Schneider Johann Paul Machelet
" " Schuster Johann Christoph Wetzig
Hof-Schwerdtfeger vacat
" " Strumpfmacher Tobias Pabst
" " Uhrmacher Anton Adolph Hespe
" " Zinngießer Johann Heinrich August Wübbers.

Ober-Cammerer.

Herr Clamor von dem Busche.

Cammerer.

Herr Georg Ludewig von Spörken
" Philipp Clamor von dem Busche, genannt von Münch
" Heinrich Ernst, Graf von Schwicheldt
" Ernst August von Ledebur
" Johann Carl von Löw, auch Schloßhauptmann
" Ernst Friedrich Christian von Lenthe, auch ritterschaftlicher Deputirter bey der Calenbergschen Landschaft

Cammer-Junker.

Herr Friedrich Ludewig Wilhelm, Graf von Oeynhausen
" Carl Ludewig von Bar
" Friedrich Otto, Graf von Kielmansegge.

Leib-Medici.

Herr Hofrath Dr. August Gottlieb Richter, zu Göttingen, auch Professor daselbst und Landphysicus
" Dr. Johann Ernst Wichmann, zu Hannover
" Dr. Johann Friedrich Stromeyer, zu Göttingen, auch Professor und Stadtphysicus daselbst.

Leib-Chirurgus.

Herr Johann Bodo Lampe, auch Director des Schwefel-Bades zu Limmer, bey Hannover.

Cammer-Fourier.

Herr Johann Christian Wilhelm Schröder.

Leib-Diener.

Herr Dieterich Claus, auch Büchsenspänner.

Orchestre.

Conzertmeister.

vacat.

Hof- und Cammer-Musici.

Hr. Ernst Philipp Wilken
" Julius Schlaeger
" Georg Heinr. Chr. Linde
Hr. Christian Dieterich Schlaeger
" Johann Gottlieb Wiehle
" Johann Herrmann Malsch

Hr. Valentin Zimmermann
: Philipp Friedrich Beneke
: Carl Preuß
: Franz Schlaeger
: Carl Venturini
: Johann Dieterich Herschel

Hr. Johann Adam Büchner
: Johann Gerhard Meyer
: Georg Griesebach
: N N Kellner
: Joh. Jac. Hommert
Orchester-Diener N N Prinzhorn.

Königlich-Churfürstlicher Marstall.

Zu Hannover.

Ihro Excellenz, Herr Reichsgraf Johann Ludewig von Wallmode Gimborn, Oberstallmeister, auch General der Cavallerie, und Chef des Leibgarde Regiments

Herr Friedrich August von dem Busche, Vice-Oberstallmeister
: August Otto Ludewig von Spörken, Stalljunker
: Andreas Constantin Redecker, Reisestallmeister
: Georg Friedrich Petersen, Commissair
: Christoph Philipp Einfeldt, erster Ober-Bereuter
: Carl Friedrich Quentin, zweyter Ober-Bereuter
: Wilhelm Giese, erster Bereuter
: Carl Ludolph Lemme, zweyter Bereuter
: Georg Eisendecher, dritter Bereuter
: August Ludewig Dettmering, Scholar
: August Fenkhausen, Hofwagenmeister
Reise-Hofwagenmeister vacat
: August Havemann, } Pferdeärzte
: Ernst Anton Brandes, }
Conrad Behre, erster Satteldiener
Carsten Scheller, Leib Gutscher
Johann Wietfeld, 2ter Satteldiener und Maulthier-Packmeister
Ludewig Scheller, Futterknecht
2ter Futterknecht vacat
Hans Peter Redecker, } Heubinder
Heinrich Goltermann, }
12 Gutscher } in gallonnirter Livree
15 Vorreuter }
30 Reitknechte }
4 Gutscher } in schlichter Livree.
4 Vorreuter }

Hof-Handwerker für den Marstall.

Herr Johann August Wollring, Hofsattler
: Johann Anton Brandes, Hofschmidt
: Gottfried Tauber, Hofrademacher
: Johann Franz Erich, Hofriemer
: Heinrich Cornelius Mencke, Hofsporer.

Bey der Hoyaſchen Stüterey zu Memſen.

Herr Ober-Bereuter Ernſt Burchard Redecker, Geſtütmeiſter emerit.
: Johann Ernſt Havemann, Geſtütmeiſter
: Carl Ludewig Schulze, Geſtütverwalter
: Daniel Wilh. Havemann, Stüter. Pferdearzt u. Hengſtfüllenwärt.
5 Knechte.

Bey der Stüterey zu Neuhaus am Solling.

Herr Johann Auguſt Callin, Geſtütmeiſter
: Johann Heinrich Lindhorſt, Geſtütverwalter und Pferdearzt
: Johann Heinrich Fiene, Geſtütwärter
5 Knechte.

Beym Land-Geſtüt zu Celle.

Herr Johann Georg Chriſtoph Koch, Stallmeiſter
: Johann Chriſtian Cordes, Landſtüterey-Schreiber
: N N Haack, Pferdearzt.

Beym Maulthier-Geſtüt zur Behre.

Herr Johann Conrad Bruno Thute, Geſtütwärter.

Roß- und Vieh-Arzney-Schule zu Hannover.

Herr Director, Auguſt Chriſtian Havemann, erſter Lehrer
zweiter Lehrer vacat
: Johann Heinrich Kaufmann, Hof-Curſchmidt
: Johann Jacob Schütze, Reitſchmidt.

Königlich-Churfürſtliches Ober-Jagd-Departement.

Herr Friedrich Georg von Beaulieu Marconnay, Ober-Jägermeiſter in den geſammten Königl. deutſchen Landen
: Leonhard Heinrich Anton Lampe, Jagd-Secretair
: Dieterich Claus, Büchſenſpänner und Leibdiener.

Jägerey auf dem Jägerhofe zu Hannover.

Herr Heinrich Chriſtian Jacobs, Hof-Jäger
: Johann Simon Stünkel, Windehetzer.

Feder-Schützen.

Herr Johann Samuel Armbrüſt, zu Hannover
: Johann Heinrich Nickel, } zu Celle.
: Chriſtoph Ludewig Becker, }

Jäger.

Hr. Chriſtoph Friedrich Knop
: Auguſt Conrad Heinr. Sannes
: Georg Ludewig Friedrich Heuſer
: Arend Krüger
: Chriſtian Eberhard Schuſter
: Ernſt Ludewig Schröter

Hr. Johann Carl Lehmann
: Johann Friedrich Völkening
: Joh. Aug. Ludewig Niederſtadt
: Johann Chriſtian Wiering
: Friedrich Auguſt Wallmann.

Jagd-Zeugbediente.

Herr Conrad Ludolph Rost, Jagd- auch Hof-Seiler zu Hannover
: Bernhard Julius Wellhausen, Jagd-Zeugwärter zu Hannover
: Christoph Ast, Senior, Jagd-Zeugschneider zum Herzberg
: Christoph Ast, Junior, adjung. Jagd-Zeugschneider.

Phasanenmeister.

Herr Johann Christoph Götzsch, zu Celle.

Vogelfänger.

Herr Wilhelm Haarmann, zu Leese, Amts Stolzenau
: August Friedrich Reinhart, zu Celle.

Aemter.	Gehegereuter.
Blumenau	Herr Johann Rudolph Ebeling, zu Kirchwehren
Bruchhausen	: Henning Heinrich Philipp Wallmann, als Feder-Schütze im Hoyaschen
Burgvoigtey Celle	: Reitender Förster Ernst Ludewig Schirmer, Lachtehausen
Coldingen	: Carl Berkefeld, zu Hiddesdorf, Aufseher über die dasigen Hölzer
:	: Heinrich Christian Piepenbrink, auch Aufseher des Thiergartens
:	: Friedrich Ahrbeck, Adj. des vorstehenden Piepenbrink, und gehender Förster
Langenhagen	: Conrad Meyer, zu Engelbostel.

Aemter.	Grenz-Schützen.
Calenberg	Herr Schomburg, zu Wittenburg
Diepenau	: Niemeyer, zu Nordel
Diepholz	: Dammettel, zu Drebber
Friedland	: Jaey, zu Friedland
Harpstedt	: Isern, zu Hackfeld
Lauenau	: Rosenberg, zu Backede
Lemförde	: Koch, zu Lemförde
Neustadt am Rübenberg	: Leseberg, zu Rodewald : Freckmann, zu Empede
Stolzenau	: Werling, zu Brüninghorstedt.

Königlich-Churfürstliche hohe und niedere Forst-Bediente.

I. Das Calenbergsche Ober-Forstamt.

Herr Gottlob Friedrich von Lenthe, zu Hannover, Oberforstmeister in dem Fürstenthum Calenberg
: Clamor Dieterich Gerhard von dem Bussche, Forstjunker, auch Fürstlich-Osnabrückscher Cammerer

Her

Herr Ernst Bernhard Wilhelm Ludewig von Kerssenbruch, Forstjunker
" Ernst August von Schlepegrell, Forstjunker
" Dieterich Ludewig von Rönne, zu Hannover, Forstschreiber, auch Amtschreiber beym Gerichtsschulzen Amt
" Carl von Beaulieu Marconnay, Ober-Forstamts-Auditor.

Oberförster.

Herr Friedrich Ludewig Schuster, zu Linsburg, in den Aemtern Wölpe, Neustadt am Rübenberg und Nehburg
" August Wilhelm Otto, zu Lohnde, in den Aemtern Blumenau und Bockeloh
" Dieterich Eberhard Kunze, in den Aemt. Aerzen, Lachem und Ohsen
" Johann Wilhelm Wolf, zu Grohnde, in den Aemtern Grohnde und Polle
" Gottlieb Heinrich Schröter, zu großen Goltern, am Deister, und zwar in den Aemtern Calenberg und Lauenau
" Heinrich August Bodecker, zu Lauenstein, in den Aemtern Springe und Lauenstein
" Friedrich Anton Cropp, zu Misburg, in den Aemtern Coldingen, Langenhagen und Nicklingen.

Reitende Förster.

Aemter.	
Calenberg	Herr Johann Nicolaus Greve, zu Adensen
"	" Tit. Carl August Sannes, zu Egestorf
Lachem	" Ludolph Christian Schüler, zu Hemeringen
Lauenstein	" Arnold Friedrich Ebeling, zu Oldendorf
"	" Dieterich Heinrich Schramm, zu Wenzen
"	" Tit. Carl Heinrich Rechtern
Polle	" Conrad Philipp Sievers
Nicklingen	" Chr. Lud. Wiedenroth, zum Osterwald, auch Geheger.
Springe	" Heinrich Wilhelm Busse, zu Völksen
"	" Johann Heinrich Sievers, zu Altenhagen
"	" Tit. Friedrich Ludewig Allershausen, zu Völksen.

Gehende Förster.

Aemter.	
Aerzen	Herr Tit. Friedrich Adolph Wilhelm Kunze
"	" Ernst Ludewig Brauns, zu Amelgatzen
Blumenau	" Johann Conrad Reichenau, zu Kirchwehren
"	" Johann Friedrich Rundspaden, zu Deensen
Calenberg	" Johann Friedrich Röbbing, zu Degersen
"	" Georg Ludewig Rosenberg, zu Nienstedt
"	" Friedrich Wilhelm Lewecke, zu Hohenbostel
Coldingen	" Friedrich Gottlieb Christian Schröder, zu Wülferode
"	" Carl Berkefeld, zu Hiddesdorf, Forstaufseher, auch Gehegereuter
Langenhagen	" Johann Just Meyer, zu Cananohe
Lauenau	" Johann Georg Meineke, zu Feggendorf

Lauen-

Lauenstein	Herr	Anton Wilhelm Lubohn, zu Duingen
:	:	Johann Heinrich Topp, zu Lübbrechtsen, Förster des Külfholzes
:	:	Dieterich Eberhard Schüler, zu Marienhagen
Ohsen	:	Friedrich Andreas Nolte
Rehburg	:	Johann Conrad Bühmann, zu Schneren
:	:	Johann Christian Mitterhausen, zu Rehburg
:	:	August Bühmann, Adj. zu Schneren
Springe	:	Bernhard Meyer, auf dem cöllnischen Felde
Wölpe	:	Georg Friedrich Buchholz, zum Langendamm
:	:	Johann Georg Arnold, zu Linsburg
:	:	Johann Nicolaus Heinrich Leseberg, zu Hemsen
:	:	Johann Moritz Küster, zu Holtorff.

II. Das Göttingsche Ober-Forstamt.

Herr Adolph, Freyherr von Stralenheim, zu Northeim, Oberforstmeister in den Fürstenthümern Göttingen und Grubenhagen, mit Ausschließung des Harzes
: Conrad Henning Meiners, Forst- und Amtschreiber
: Friedrich Wilhelm Ludewig von Hake, Ober-Forstamts-Auditor
: Johann Friedrich Detlef von Dassel, Forstamts-Auditor.

Oberförster.

Herr Ant. Fried. Bodecker, zu Herzberg, in den Aemt. Herzberg, Scharzfels, Catlenburg und Radolfshausen, auch Wildmeister am Harz
: Johann Heinrich Hübener, zu Hardegsen, in den Aemtern Harste, Hardegsen, Moringen, Niedeck und Friedland
: Friedrich Ludewig Gerrmann, zu Uslar, in den Aemtern Erichsburg, Uslar, Nienover und Lauenförde
: Christian Heinrich Kühnhaus, zu Westerhofe, in den Aemtern Westerhofe, Brunstein, Rotenkirchen und Salzderhelden
: Carl Georg Hinüber, zu Münden, in den Aemtern Münden, Brackenberg und Reinhausen.

Aemter.		Reitende Förster.
Brackenberg	Herr	Johann Christoph Baum, zu Mollenfelde
Catlenburg	:	Johann Andreas Meyenberg
Erichsburg	:	Heinrich Adam Führer, zu Hilwartshausen
:	:	Christian Ludewig Buchholz, zum Seelzerthurm
Hardegsen	:	Conrad Wilhelm König, zu Ertinghausen
Harste	:	Johann August Georg Stock
Herzberg	:	Johann Joachim Otto, zu Pölde
Lauenförde	:	Ferdinand Bredenbeck, zu Werrigsen
:	:	Tit. Johann Julius Steinhof, zum Forsthaus im Winnefelde
Münden	:	Otto Christoph Cramer, im Unter-Amte zu Hemeln
Niedeck	:	Heinrich Georg Ludewig Balk, zu Gr. Lengden

Nieno-

Nienover	Herr Johann Heinrich Bierwerth, zu Schönhagen
"	" Tit. Johann Friedrich Busse, zu Wanbeck
Reinhausen	" Johann Friedrich Rischmüller, zu Reinhausen
Rotenkirchen	" Johann Lorenz Koch, zu Dörrigsen
Uslar	" Anton Christian Reinecke, zu Schoningen
"	" Wilhelm Benjamin Brauns, zum Forsthaus am Knobben, im klein lauenbergschen Forst
Westerhofe	" Ernst Ludewig Hofmeister, zu Westerhofe.

Aemter.

Gehende Förster.

Brunstein	Herr Friedrich Eberhard Krull, zu Holtensen
Catlenburg	" Johann Friedrich Merker, zu Gillersheim
Erichsburg	" Friedrich Brennecke, zu Luethorst
Harste	" Johann Heinrich Otto, zu Bösinghausen, Förster in der Streitforst
Herzberg	" Christian Wasmann, zu Dorste
"	" Andreas Christoph Fleischmann, zu Hattorf
"	" N N Bodecker, zu Hörden
Moringen	" Johann Friedrich Schumacher, zu Fredelsloh
Münden	" Johann Heinrich Stiehl, zu klein Almerode
"	" Johann Heinrich Lamsbach, zu Volkmarshausen
"	" Johann Ludewig Brauns, zu Fürstenhagen
"	" Georg Ludewig Knopp, zu Nieste
"	" Johann Friedrich Führer, zu Oberode
"	" Carl Ferdinand Hampe, zu Bühren
"	" Johann Joachim Otto, zu Siechelmstein
Nienover	" Tit. Heinrich Friedrich Stiehl, zu klein Almerode
Radolfshaus.	" Georg Heinrich Walter, zu Bodenfelde.
Salzderhelden	" August Wilhelm Meyenberg, zu Ebergötzen
Scharzfels	" Heinrich Brockenhaupt
Uslar	" Friedrich Wilhelm Fürst, zu Osterhagen
"	" Georg Christian Meyer, zum Neuenhaus
"	" Otto Pfannkuchen, zu Steinborn
Westerhofe	" Wilhelm Hüteroth, zu Delliehausen
	" Johann Wilhelm Küster, Forstaufseher über den Vogelberg.

III. Das Cellesche Ober-Forstamt.

Herr Rudolph Ernst von Spörken, zu Celle, Oberforstmeister in dem Fürstenthum Celle, excl. der Aemter Blekede, Garze, Lüne, Medingen, Ebstorf, Haarburg, Moisburg, Winsen an der Luhe, Bütlingen, Schnackenburg, und den fünf Aemtern in der Grafschaft Dannenberg

" Forstmeister Ferdinand von Malortie

" Ludewig von Monroy, Forstjunker

Herr

Herr Johann Gottfried Giese, Forstschreiber, auch Amtschreib
Supernum. bey der Burgvoigtey

Oberförster.

Herr Just Conrad Schröter, zum Fuhrberg, Amtsvoigtey Burgwed
in den Amtsvoigteyen Burgwedel und Winsen an der Aller
" Johann Heinrich Christoph Rahne, zu Hänigsen, Amts Meine
sen, in den Aemtern Meinersen, Burgdorf, und der Amt
voigtey Eicklingen
" Johann Christian Hellmrich, zu Stellfelde, Amts Fallersleb
in den Aemtern Fallersleben und Clötze, auch in dem unte
Theile des Amts Gifhorn, oder sogenannten Papendeiche
" Georg Gerding, zu Düshorn, Amtsvoigtey Fallingbostel,
den Amtsvoigteyen Fallingbostel, Bergen und Soltau, au
den Aemtern Ahlden, Rethem und Walsrode
" Adolph Ludewig Bodecker, zu Wahrenholz, Amts Gifhorn,
dem obern Theil des Amts Gifhorn, wie auch in den Ae
tern Bodenteich, Oldenstadt, Isenhagen und Knesebeck
" Siegmund Friedrich Otto, zu Eschede, Amtsvoigtey Bedenb
stel, in den Amtsvoigteyen Bedenbostel, Hermannsburg un
der Burgvoigtey Celle.

Aemter.	Reitende Förster.
Bedenbostel	Herr Carl Heinrich Schmidt, zum Helmerkamp
"	" Friedrich Wilhelm von Leyßer, zu Weihausen
Bergen	" Daniel Conrad Meinecke, zu Niendorf
Bissendorf	" Johann Christoph Otto, zu Wenneboſtel
Bodenteich	" Julius Gottlieb Kruse, zu Stadensen
Burgwedel	" Tit. N N Schröter, zum Fuhrberge
Celle	" Ernst Ludewig Schirmer, zu Lachtehausen, auc Gehegereuter
Clötze	" Johann Nicolaus Kliemisch
Fallersleben	" Ludewig Ernst Speckmann, zu Heiligendorf
Gifhorn	" Johann Wilhelm Delion, zu Drüffelbeck
"	" Ernst August von Lüpke, zu Steinhorst, auch Voigt
"	" Johann Conrad Nassau, zu Hankensbüttel
Hermannsburg	" Johann Christoph Gödecke
Oldenstadt	" Tit Friedrich Brandt
Winsen a.d. Aller	" Christoph Daniel Rievers, zu Ovelgönne.

Aemter.	Gehende Förster.
Ahlden	Herr Jürgen Dieterich Precht
Bodenteich	" N N Hellmerich, zu Suderburg
Burgdorf	" Heinrich Jöhrens
Burgwedel	" N N Uhde, zu Wellmühle
"	" Ernst Heinrich Gieselmann, zu Isernhagen, auch Gehegereuter

Burg

Burgwedel	Herr	Johann Daniel Förster, zum Fuhrberge
Celle	:	Johann Georg Menges, zum Kohlenbache
:	:	Georg Ludewig Breithaupt, auf der Neustadt
Clötze	:	Wilhelm Cumme
Ecklingen	:	Otto Lud. Klingenberg, zu Langlingen, auch Voigt
:	:	Friedr. Gerding, zur Dannhorst, auch Gehegereuter
:	:	Johann Carl Brauns, zu Bröckel
Fallingbostel	:	Carl Friedrich Jacobs
Essehorn	:	Friedrich Carl Schauer, zu Haarsal, auch Grenzschütze des Amts Bodenteich
:	:	Johann Friedrich Gundelach, zu Isenbüttel
:	:	Heinrich Ludewig Elling, zu Gamsen
:	:	Johann Zacharias Hildebrecht, zu Calberlah
Hermannsburg	:	N N Lodders, zu Queloh
Knesebeck	:	Friedrich Wohler, zu Schönewörde
:	:	Johann Heinrich Bode, zu Knesebeck
:	:	N N Nickel, zu Malloh
Meinersen	:	Conrad Friederici, zu Uetze
:	:	Friedrich Persuhn, zu Päse
:	:	Johann Joachim Engelhard, zum Beerbusche
:	:	Johann Friedrich Meese, zu Hänigsen
Rethem	:	August Ruschenbusch, zu Fulde, auch Gohgrefe
Walsrode	:	Johann Christoph Nolte, auch Hausvoigt.

IV. Das Hoyasche Ober-Forstamt.

Herr August Friedrich von Voß, zu Nienburg, Oberforstmeister in den Grafschaften Hoya u. Diepholz, auch in dem Amte Wildeshausen Forstschreiber vacat

: Albrecht Bernhard Carl von Behr, Ober-Forstamts-Auditor.

Oberförster.

Herr Johann Paul Holzermann, zu Heiligenlohe, Amts Ehrenburg, in den Aemtern Ehrenburg, Diepholz, Lemförde, Harpstedt und Wildeshausen

: Johann Christian Erdmann, auf dem Forsthofe im Nienburger Bruche, in den Aemtern Nienburg, Stolzenau, Siedenburg, Steierberg und Liebenau

: Friedrich August Wackerhagen, zu Neubruchhausen, in den Aemtern Alt- und Neubruchhausen, Hoya, Sieke, Westen und Thedinghausen.

Aemter.		Reitende Förster.
Bruchhausen	Herr	Johann Christian Köhler, zu Altenbruchhausen
Diepholz	:	Tit. Gabriel Wilhelm Dörrien, zu Diepholz
Ehrenburg	:	Tit. Paul Heinrich Strauß, auf dem Forsthofe zu Rathlosen

Harpstedt

Harpstedt	Herr Johann Jacob Benthe, auf dem Forsthofe Harpstedt
Hoya	: Tit. Georg August Wallmann, zu Hoyershagen
Stolzenau	: Joh. Wilhelm Unger, auf dem Forsthofe bey Leese

Aemter.	Gehende Förster.
Bruchhausen	Herr Nicolaus Kühne, zu Neubruchhausen
Diepholz	: Otto Friedrich Oppermann, zu Barnstorf
Harpstedt	: Tit. Georg Friedrich Benthe
Lemförde	: Johann Friedrich Cordemann, zu Lemförde
Nienburg	: Friedrich Fritsch, auf dem Forsthofe zu Binnen
:	: Johann Bernhard Winkelmann, zu Herrnhaßel
:	: August Africa, zu Oyle
Siedenburg	: Ludewig Wolgemuth, auf dem Siedenburg. Forsth
Sieke	: Johann Anton Timäus, zu Sieke
:	: Heinrich Geist, auf dem Forsthofe zu Sieke
Wildeshausen	: Heinrich Alves, zu Großen Knehten.

V. Das Bremsche Ober-Forstamt.

Herr Ludewig von Zastrow, zu Haarburg, Oberforstmeister in d Herzogthümern Bremen und Verden, dem Lande Hadeln, u den vier celleschen Aemtern, Haarburg, Moisburg, Win an der Luhe und Bütlingen

: Carl Friedrich Rudolph von Claussenheim, Forstschreiber, au Amtschreiber Supern. zu Haarburg.

Oberförster.

Herr Forstmeister Otto Wilhelm von Berkefeld, zu Rotenburg, in d Aemtern Rotenburg, Verden, Lilienthal, Ottersberg, Zeve Harsefeldt, Alt- und Neukloster, auch wegen der Jagd in d vier Gohen, und dem Gericht Achim

: Martin Friedrich Ahlers, zu Bremervörde, in den Aemtern Br mervörde, Blumenthal, Osterholz, Hagen, Stotel, Bederkes Nordholz, Himmelpforten, Stade und Neuhaus, auch i Lande Hadeln

: Johann Heinrich Knop, zu Borstel, Amts Winsen an der Luhe, i diesem Amte und den Aemtern Haarburg und Moisburg.

Aemter.	Reitende Förster.
Bederkesa	Herr Johann Just Frömbling, zu Ringstedt
:	: Johann Heinrich Otto, zu Holzurburg
Bremervörde	: Friedrich Ulrich Gieselmann, zu Hesedorf
:	: Johann Christian Nolze, zu Kuhstedt, in de Börde Beverstedt
Hagen, Osterholz und Blumenthal	: Ludewig Meineke, zu Arstedt, Amts Hage

Haar

Haar- und Moisburg	:	Herr Georg Heinrich Siegmund Schröter, zu Emsen, Amts Haarburg
Haarburg	:	Tit. Johann Christ. Lud. Schmalfeld, zu Varendorf
Harfefeld	:	Ernst Friedrich Prätorius
Ottersberg und Lilienthal	:	Georg Christoph Müller, zu Hepstedt
Verden	:	Johann Warnke, zu Lindhop
Winsen an der Luhe	:	Tit. Friedrich Kahle, zu Lübberstedt
Zeven	:	Johann Christian Prätorius.

Aemter.		Gehende Förster.
Bederkesa		Herr Tit. Georg Frömbling, Adj. des reitenden Försters zu Ringstedt
Bütlingen	:	Heinrich Wallbrecht, zu Lüdershausen
Haarburg	:	Christoph Zesler, zum Lohbergen
:	:	Johann Friedrich Zesler, Adj. zum Lohbergen
:	:	Johann Christoph Linnemann, zum Rosengarten
:	:	Johann Benedix Eydig, zu klein Klecken
:	:	Ludolph Nicolaus Nickel, zum Hausbruch
Harfefeld	:	Johann Heinrich Eggerling, zu Hollenbeck
:	:	Tit. Ernst Nicolaus Prätorius
Himmelpforten	:	Thomas Burchard Daniel Bösenberg
Land Hadeln	:	Johann Anton Hach, zu Süderleda, auch Jäger und Moosvoigt
Neukloster	:	N N Ehlbeck
Neuhaus	:	Johann Julius Schwecke, zur Wingst
Osenholz	:	N N Schmidt
Ottersberg	:	Joh. Christian Frömbling, zu neuen Willstädt
Rotenburg	:	Hieronymus Friedrich Menke, zu Lühne
:	:	Johann Heinrich Mack, zu Hiddingen
:	:	Friedrich Frömbling, zu Graffel
Verden	:	Johann Heinrich Gärtner, zum Wedehof
Vichland, oder Gestendorf	:	Franz Georg Fricke, als Holz- und Jagd-Aufseher
Winsen an der Luhe	:	Otto Meyer, zum Rehrhof
: :	:	Auguft Gottfried Rose, zu Stelle
: :	:	Friedrich Riefers, zu Undeloh
: :	:	Johann Friedrich Heuer, zu Westergellersen, auch Voigt daselbst
: :	:	Friedrich Rabe, zu Toppenstedt
Zeven	:	Nicolaus Wilhelm Jacobs, in der Börde Heeslingen.

VI. Das Lauenburgsche Ober-Forstamt.

Herr Johann Christian von Düring, zu Dannenberg, Oberforstmeister in dem Herzogthum Lauenburg, und der Grafschaft Dannenberg, wie auch in den celleschen Aemtern Blekede, Ebstorf, Gärze, Lüne, Medingen und Schnackenburg

: Bodo Caspar Ludewig von Schulte, Forstjunker

: Conrad Caspar von Schulzen, Forstschreiber.

Oberförster.

Herr Heinrich Christ. Greve, zur Hanenburg, in den Aemtern Ratzeburg und Steinhorst

: Forstmeister Ernst Ludewig Christian von Seebach, zu Riesenmoor, in den Aemtern Blekede, Ebstorf, Garze, Lüne, Medingen und Scharnebeck

: Christian Ernst Bornemann, zu Schwarzenbeck, in diesem und dem Amte Lauenburg

: Forstmeister Ernst Friedrich Christ. August von Sebisch, zu Künsche, Amts Lüchow, in den Aemtern Dannenberg, Lüchow und Wustrow

: Georg Fratscher, zur Görde, in den Aemtern Hitzacker und Neuhaus

: Tit. Christian Ludewig Richter, zu Franzhof, im Amte Lauenburg.

Aemter.	Reitende Förster.
Dannenberg	Herr Johann Andreas Rautenkranz, zu Siemen
Ebstorf	: Johann Christian Gerding
Neuhaus	: Franz Wilhelm Blume, zu Carrenzien
:	: Tit. Carl Ludew. Schellhammer, zum Grünenjäger
Ratzeburg	: Georg Heinrich Emanuel Rose, zu Coberg
Scharnebeck	: Johann Levin Rievers
Steinhorst	: Wilhelm Gerding, zu Lienau
Wustrow	: G. C. Schlüter, zu Blütlingen.

Aemter.	Gehende Förster.
Blekede	Herr August Nicolaus Bodin, zu Barscamp
:	: Georg Friedrich Schrader, zu Wendischthun
:	: Wilhelm Friedrich Müller, zu Bostelwiebeck
Dannenberg	: G. E. Lud. Wichmann, auf dem Forsthofe zu Seybruch
:	: Friedrich Wilhelm Schuster, zu Prezeze
Ebstorf	: Conrad Buchholz, zu Hanstedt
:	: Johann Georg Anton Greve, zu Wulfsode
:	: Johann Friedrich Philipp May, zu Velgen
Hitzacker	: Anton Meine, zu Hohenvier
:	: Heinrich Ludewig Flotho, zu Zienitz
:	: Johann Theobald Erxfeld, zu Röthen

Lauenburg	Herr	Christian Ludewig Meyer, zu Lauenburg
:	:	Ernst Gottfried Klemann, zu Grünhof
Lüchow	:	Friedrich Wilhelm Goedecke, zu Clenze
:	:	Ernst Ludewig Schlüsselburg, zum Bohldamm
:	:	Georg Wilhelm Ulrichs, zu Rehbeck
:	:	Johann Friedrich Sengstaake, zu Oehrenburg
:	:	Heinrich Ahrens, zu Dünsche
:	:	Carl Gustav Heinrich Rautenkranz, zu Siemander
Lüne	:	N N Mühlenfeldt, zu Lüne, auch Hausvoigt
:	:	N N Gemperle, zu Reinstorf, auch reitender Voigt
Medingen	:	Heinrich Schmidt, zu Medingen
:	:	Heinrich Anton Schwarz, zu Vinstę
:	:	Johann Friedrich Heine, zum Riesenmoor
Neuhaus	:	Nicolaus Dieterich Meyer, zu Havekenburg
:	:	Johann Ernst Scheller, zum Bohldamm
Ratzeburg	:	Carl Heinrich Bodenstein, zu Borstorf
:	:	Thomas Ludewig Neumann, zu Farchau
:	:	Christian Friedrich Wigers, zu Anker
:	:	Friedrich Carl Hesse, zu Salem
:	:	Christian Ludewig Greve, zu Brunsmark
:	:	Tit. Daniel Albrecht Martius, zu Mustin
Schwarzenbeck	:	Franz Heinrich Hagen, zu Schwarzenbeck
:	:	August Vogelsang, zum Rotenhause, auch Zöllner
:	:	Johann Lud. Engelh. Brinkmann, zu Mühlenrade
:	:	Philipp Walter, zur Aumühle
:	:	Friedrich Wilhelm Christoph Lüdemann, zu Rotenbeck
:	:	Carl Ludewig Otto, zu Brunstorf
:	:	Tit. Joh. Friedrich Brinkmann, zu Schwarzenbeck
Steinhorst	:	Lüer Bürke.

* * *

Kloster-Förster.

Barsinghausen	Herr	Anton Heinrich Rettstadt
Bursfelde	:	Friedrich Ludewig Stünkel
Fredelsloh	:	Johann Friedrich Schumacher
Hilwartshausen	:	Johann Fr. Lamsbach
Ifeld	:	Georg Julius Pfennig, Stifts-Collector und Forstschreiber zu Hohen-Ebra
:	:	Johann Herrmann Bromberg, Hausvoigt und Forst-Unter-Aufseher
:	:	Friedrich Gottlieb Klemm, gehender Förster
:	:	Johann Friedrich König, gehender Förster zu Birkenmoor
Lippreichtrode	:	Theodor Koetz

Mariengarten	Herr N N Stiehl
;	; Tit. Heinrich Friedrich Stiehl
Mariensee	; Ferdinand Heine
Marienstein	; Johann Georg Kleyenstuber
St. Michaelis	; Klosterverwalter Peter Alberts, zu Lüneburg
;	; H. F. Kobbe, reitender Förster und Voigt Priorsgehäge
;	; J. J. Siedentopf, reitender Förster und Vo zu Grünhagen
;	; Matthias Homann, gehender Förster und Vo zu Seedorf
Northeim	; Johann Caspar Bierwirth, zu Hinterhaus
Weende	; Johann Ludewig Spellerberg
Wenningsen	; Friedrich Becker
Wiebrechtshausen	; Lorenz Fischer
Wülfinghausen	; Carl Ludewig Poser.

Sämmtliche hochlöbl. Landschaften,

nebst allen mit selbigen in gewisser Verbindung stehenden Bedienten.

(I.) Hochlöbl. Calenbergsche Landschaft,

mit Einschluß des Fürstenthums Göttingen.

A. Mitglieder des größeren Ausschusses oder des landschaftlichen Deputations-Collegii.

a. Von der Prälatur.

Sr. Hochwürden, Herr Dr. Johann Christoph Salfeld, Abt zu Loccum, erster Land- und Schatzrath, auch Consistorial-Rath

Herr Licent-Inspector Johann Heinrich Marquard, als Canonicus des Stifts St. Bonifacii in Hameln

; Commerzrath und Geheimer Canzley-Secretair, auch Licent-Commissair Christoph Carl von Reiche, als Canonicus des Stifts St. Cosmä und Damiani zu Wunstorf.

b. Von der Ritterschaft.

Herr Geheimer Legationsrath Hans Ernst, Graf von Hardenberg Land- und Schatzrath aus dem Göttingschen Quartier

; Dr. Friedrich Ludewig von Berlepsch, Land- und Schatzrath aus dem Hannöverschen Quartier, auch Hofrichter zu Hannover

Land- und Schatzrath aus dem Hameln- und Lauenauschen Quartier vacat

; Oberster Christoph August von Wangenheim, ritterschaftl. Deputirter aus dem Göttingschen Quartier, auch Licent-Commissair

Herr

Herr Ernſt Friedrich Chriſtian von Lenthe, ritterſchaftl. Deputirter aus dem Hannöverſchen Quartier, auch Cammerer
: Hofrath Heinrich Adolph Ludewig von Zerſſen, ritterſchaftl. Deputirter aus dem Hameln- und Lauenauſchen Quartier, auch Hofgerichts-Aſſeſſor zu Hannover, und Licent-Commiſſair
Ritterſchaftl. Deputirter aus dem Göttingſchen Quartier vacat
Ritterſchaftl. Deputirter aus dem Hameln- und Lauenauſchen Quartier vacat
Ritterſchaftl. Deputirter aus dem Hannöverſchen Quartier vacat.

c. Von den großen Städten.

Herr Dr. Julius Hieronymus Tuckermann, Vice-Syndicus und Secretair von Göttingen
: Chriſtian Philipp Iffland, Burgermeiſter und Syndicus von Hannover, auch Hofgerichts-Aſſeſſor extraord.
: Burgermeiſter Georg Heinrich Grimſehl, Syndicus von Hameln, auch daſiger Colonie-Richter
: Dr. Johann Georg Chriſtoph Steche, Syndicus von Northeim.

d. Von den kleinen Städten.

Herr Johann Heinrich Schmidt, Syndicus von Münden, auch Schatz-Deputirter
: Johann Friedrich Ubbelohde, Burgermeiſter von Münder, auch Schatz-Deputirter
: Johann Chriſtoph Koch, Burgermeiſter von Pattenſen, wegen der kleinen Städte im Calenbergſchen
: Johann Chriſtoph Sprengel, Burgermeiſter von Hardegſen, wegen der kleinen Städte im Göttingſchen.

B. Mitglieder des engern Ausſchuſſes.

Ec. Hochwürden, Herr Dr. Johann Chriſtoph Salfeld, Abt zu Loccum, erſter Land- und Schatzrath, auch Conſiſtorial-Rath
Herr Geheimer Legationsrath, Hans Ernſt, Graf von Hardenberg, Land- und Schatzrath aus dem Göttingſchen Quartier
: Dr. Friedrich Ludewig von Berlepſch, Land- und Schatzrath aus dem Hannöverſchen Quartier, auch Hofrichter zu Hannover
Land- und Schatzrath aus dem Hameln- und Lauenauſchen Quartier vacat
: Chriſtian Philipp Iffland, Burgermeiſter und Syndicus von Hannover, auch Hofgerichts Aſſeſſor extraord.
: Johann Heinrich Schmidt, Syndicus von Münden, auch Schatz-Deputirter
: Johann Friedrich Ubbelohde, Burgermeiſter von Münden, auch Schatz-Deputirter.

C. Schatz-Collegium.

Sr. Hochwürden, Herr Dr. Johann Christoph Salfeld, Abt zu Loccum, erster Land- und Schatzrath, auch Consistorial-Ra
Herr Geheimer Legationsrath, Hans Ernst, Graf von Hardenber Land- und Schatzrath aus dem Göttingschen Quartier
" Dr. Friedrich Ludewig von Berlepsch, Land- und Schatzrath a dem Hannöverschen Quartier, auch Hofrichter zu Hannove
Land- und Schatzrath aus dem Hameln- und Lauenausch Quartier vacat
" Johann Heinrich Schmidt, Schatz-Deputirter und Syndi von Münden
" Johann Friedrich Ubbelohde, Schatz-Deputirter und Burg meister von Münder.

Landschaftliche Bediente.

Herr Joh. Heinrich Meyer, Land-Syndicus, auch Hofgerichts-Asse
" Dr. Georg Andreas Wendeborn, Landrentmeister
" Johann Adolph Hansing, Schatz- auch Hof-Secretair
" Johann Friedrich Lampe, Schatzeinnehmer im Hameln- Lauenauschen Quartier
" Friedr. Wilh. Haase, Schatzeinnehmer im Hannöverschen Quart
" August Führing, Schatzeinnehmer im Göttingschen Quartier
Land-Rentereyschreiber vacat
" Wilhelm Christ. Friedrich Haase, landschaftl. Registerschreiber
N N Honne, landschaftl. Diener.

Brand-Assecurations-Casse.

Herr Hof- und Schatz-Secretair Hansing.

Recepturen der Monatlichen Personen-Steuer.

Zu Hannover Herr Christian Gottlieb Lyßmann, Receptor und Rev
" Friedrich Ferdinand Schmidt, Gegenschreiber
" Friedrich Conrad Linde, Gehülfe
" Christian Gottlieb Kallm, Receptor in der G ten-Gemeinde, Amts Coldingen
Zu Göttingen " Heinrich Philipp Friedrich Holle, Receptor
" Jobst Carl Sander, Gegenschreiber.

Calenbergsche Wittwen Verpflegungs-Gesellschaft.

Herr Johann Christoph Eisendecher, Wittwenpflege-Commissair.

Bey der Calenbergschen landschaftl. Buchdruckerey.

Herr Georg Christoph Schlüter, Buchdrucker.

Das Waisenhaus zu Moringen.

Herr Johann Christian Meimbresse, Verwalter
" Johann August Barthold Grethen, Lehrer
" Georg Heinrich Harrendorf, Waisenvater.

Licen

Licent-Bediente.

Commissarien.

a. Von der Ritterschaft.

Herr Just Conrad von Hugo, in der Residenzstadt Hannover, den Aemtern Coldingen, Langenhagen und den Gerichten Linden und Bemerode, auch Probst zu Hameln

Geheimer Legationsrath, Graf von Hardenberg, zu Hardenberg, in den Städten Göttingen und Hardegsen, den Aemtern Harste, Hardegsen, Friedland, Reinhausen, Niedeck, den Gerichten Garte, Ueßinghausen, und den Klöstern Fredelsloh, Mariengarten und Weende

Jacob Wilhelm von Mengersen, zu Hülsede, in der Stadt Wunstorf, den Aemtern Springe, Blumenau und Bockeloh

Hofrath und Hofgerichts-Assessor auch ritterschaftl. Deputirter von Zerssen, zu Hannover, in den Aemtern Wölpe, Rehburg, und den Klöstern Marienfee, Loccum und dem Flecken Wiedensahl

Drost von Stietencron, zu Neustadt am Rübenberge, in der Stadt Bodenwerder, den Aemtern Aerzen, Polle, Grohnde, Ohsen, und dem Gericht Hastenbeck

Hauptmann Thilo Lebrecht von Uslar, zu Sennickerode, in den Städten Uslar und Moringen, den Aemtern Uslar, Moringen, Nienover, Lauenförde, Erichsburg, den Gerichten Hardenberg, Geismar, Waacke und dem Kloster Marienstein

Oberhauptmann von Oldershausen, zu Moringen, in den Städten Münden, Dransfeld, Hedemünden, den Aemtern Münden, Brackenberg, den Gerichten Leineberg, Imsen, Jühnde, und den Klöstern Hilwartshausen und Bursfelde

Oberster und ritterschaftl. Deputirter von Wangenheim, zu Harste, in der Stadt Northeim, den Aemtern Brunstein, Westerhof, den Gerichten Gleichen, Adelebsen, Imbshausen, Oldershausen, und dem Kloster Wiebrechtshausen

Hauptmann Heinrich Joachim Alexander von Post, in der Stadt Hameln, den Aemtern Lauenstein, Lauenau, Lachem, den Gerichten Limmer, Deensen, Banteln, Ohr und Hämelnschenburg

Oberhauptmann von Hardenberg, zu Grohnde, in der Stadt und dem Amte Neustadt am Rübenberge, dem Amte Ricklingen und dem Kloster Marienwerder

Commerzrath und Geheimer Canzley-Secretair von Reiche, zu Hannover, in den Städten Pattensen, Eldagsen, Münd r, dem Amte Calenberg, den Gerichten Bredenbeck, Rössing und Wilkenburg, und den Klöstern Barsinghausen, Wennigsen und Wülfinghausen.

b. in den Städten.

Zu Hannover Herr Hof- und Consistorial-Rath, auch Burgermeist Dr. Heiliger
" Hameln " Burgermeister Grimsehl
" Göttingen " Oberpolizey-Commissair und Burgermeister St
" Münden " Burgermeister Eicke
" Northeim " Burgermeister Cruse.

Inspectoren.

Wunstorf Herr Ober-Commissair Friedrich Ludewig Mejer
Hameln " Otto Justus von Döhren
Göttingen " Johann Friedrich Meder
Münden " Johann Heinrich Marquard.

Revisor.

Herr Commissair Friedrich Ludewig Hantelmann, in Hannover.

Einnehmer.

a. in den Städten.

Bodenwerder	Hr. Isermann	Hedemünden	Hr. Flecke
Dransfeld	" Mielenhausen	Moringen	" Gevecke
Eldagsen	" Dingelstedt	Münden	" Commiss. Bal emerit.
Göttingen	" Hohmann		
"	" Tit. Stamme	"	" Völksen
Hameln	" Marquard	"	" Giese, Adj.
"	" Tit. Lohmann	Münder	" Ehlers
Hannover	" Palm, emerit.	Neust. am Rüb.	" Bock
"	" Heidmüller	Northeim	" Bohne
"	" Westenholz	"	" Petri, Adj.
"	" Reusmann, Adj.	Pattensen	" Ahlerten
"	" Wichtendahl, Adj.	Rehburg	" Mensing
"	" Hantelmann, Adj. supernum.	Springe	" Rohde
		Uslar	" Niemann
Hardegsen	" Hast	Wunstorf	" Hornemann.

b. in den Aemtern.

Aerzen Herr Amtschreiber Knigge
Blumenau " Amtschreiber Hinüber
Bockeloh " Einnehmer Pinkenburg
Brackenberg " Amtschreiber von der Horst
Brunstein " Reichshofrath und Drost von Hugo
Calenberg " Amtmann Kern
" " in specie
Gerdener Gohe " Schlemm, zu Benthe
Coldingen " Amtmann Flügge
" " in specie
Braunschw. Gohe " Schrader, zu Döhren

Erichsburg	Herr Amtmann Hüpeden
Friedland	: Bühring zu Großen Schneen
Grohnde	: Amtschreiber Wyneken
Hardegsen	: Voigt Fritzberg
Harste	: Amtschreiber Schneider
Lachem	: Drost von Klenke
Langenhagen	: Müller
Lauenau	: Büsing
Lauenförde	: Sartorius
Lauenstein	: Amtschreiber Klare
Gericht Leineberg	: Gräfe u. Gerichtsschulze Zachariae, zu Götting.
Moringen	: Volken
Münden	: Oberhauptmann von Hanstein
Neustadt am Rüb.	: Drost von Stietencron
: : in specie	
Voigtey Rodewaldt	: Obervoigt Schumacher
Riedeck	: Küsch
Nienover	: Amtschreiber Clausen
Ohsen	: Amtmann von Grävemeyer
Polle	: Drost von Alten
Retzburg	: Mensing
Reinhausen	: Ludewig
Ricklingen	: Oberst und Oberhauptmann von Alten
Springe	: Amtschreiber Beaulieu
Uslar	: Amtschreiber Ludowieg
Westerhofe	: Amtschreiber von Rettberg
Wölpe	: Amtschreiber Isenbart.

c) in den Gerichten.

Adelebsen	Herr Ahlborn
Banteln	: Cölle
Bemerode	: Bremer
Bredenbeck	: Martini
Dähnsen	: Meyer
Gaismar	: Gerichts-Amtmann Borkenstein
Garte	: Gerichts-Amtmann Billeb
Gleichen	: Verwalter Wolkenhauer
Hämelnschenburg	: Göbert
Hardenberg	: Gerichts-Amtmann Borkenstein
Hastenbeck	: Nölle
Imsen	: Gerichts-Amtmann Hüpeden
Imbshausen	: Südekum
Jühnde	: Gerichts-Amtmann Hüpeden
Limmer	: Bauche

Linden	Herr Böwing
Loccum	; Lohe
Ohr	; Schilling
Oldershausen	; Gerichts-Amtmann Weppen
Rössing	; Cramer
Wacke	; Wöhler
Uessinghausen	; Schrader.

d) in den Klöstern.

Barsinghausen	Herr Jungblut
Bursfelde	; Riemenschneider
Fredelsloh	; Berner
Hilwartshausen	; Oberhauptmann von Hanstein, zu Münden
Mariengarten	; Bühring
Mariensee	; Mantels
Marienstein	; Klages
Marienwerder	; Hofrath von Hinüber
Weende	; Brinkmann
Wennigsen	; Schramme
Wiebrechtshausen	; Reichshofrath u. Drost von Hugo, zu Brunstein
Wülfinghausen	; Amtmann Cleve.

Land-Controlleurs.

Im Hannöverschen Quartier		Herr Christian Wilhelm Bösenberg
		; Ludewig Metz, Assistent
; Hamelnschen	;	; Peter Rettberg
		; N N Garbe, Assistent
; Göttingschen	;	; Johann Heinrich Busch
		; Johann Friedrich Stucke, Assistent
; ; ; in specie		
; Mündenschen District		; Johann Dieterich Coss.

Bediente bey der Stempelpapier-Cammer zu Hannover.

Herr Friedrich Daniel Deichmann, Stempelpapier-Einnehmer
; Ludewig Goltermann, Controlleur.

(II.) Hochlöbl. Grubenhagensche Landschaft.

Stifts-Deputirte.

Herr Friedrich Conrad von Könemann, Senior des Stifts St. Alexandri zu Einbeck
; Georg Johann Christian von Ramdohr, Senior des Marien-Stifts zu Einbeck.

Ritterschaft.

Der jedesmalige Berghauptmann, wegen des Berg-Bau-Casse Guts zu Förste
Die Bösen, wegen Hörden

Die

Die von Dassel, zu Wellersen
Die : Hagen, zu Rüdigershagen
Die : Hedemann, zu Dorste
Die : Hugo, zu Osterode
Die : Minnigerode, zu Wollershausen
Die : Oldershausen, zu Förste
Die : Weisen, zu Elbingerode.

Deputirte der Städte.

Von Einbeck.

Herr Burgermeister Crohme
: Syndicus Dr. Söldner, auch Licent-Commissair.

Von Osterode.

Herr Burgermeister Jenisch, auch Landrentmeister
: Syndicus Köpp, auch Land-Syndicus.

Landschaftliche Bediente.

Herr Ludewig Heinrich Köpp, Land-Syndicus, auch Stadt-Syndicus zu Osterode
: Just Heinrich Jenisch, Landrentmeister, auch Burgermeister zu Osterode
: Schatz-Commissair Johann Carl Schlüter, Schatz-Secretair, auch Stadt-Secretair zu Einbeck.

Licent-Bediente.

Commissarien.

a) Von der Ritterschaft.

Herr Adam August Friedrich von Hedemann, zu Dorste, über das Fürstenthum Grubenhagen.

b) Von den Städten.

Einbeck Herr Syndicus Dr. Söldner
Osterode : Burgermeister Jenisch, auch Landrentmeister.

Inspector.

Osterode Herr Friedrich Loofs
: : Friedrich Christian Loofs, Adj.

Einnehmer. Adjuncti.

a) In den Städten.

Einbeck Herr Commissair Heinr. Christ. Ohlhorst Hr. Liese
Osterode : Ernst Gerhard Küster : Kaufmann.

b) In den Aemtern.

Catlenburg Herr Amtmann Wedemeyer
Elbingerode : Amtmann Wedemeyer, Accise-Einnehmer
: : Johann Fried. Hellring, Contributions-Einnehmer
Herzberg : Amtschreiber Lodemann

Osterode Herr Ernst Gerhard Küster
Radolfshausen : Heinrich Georg Friedrich Isermann
Rotenkirchen : Amtschreiber Rabius
Salzderhelden : Johann Christoph Hering
Scharzfels : Amtschreiber Schlemm.

Land-Controlleur.

Herr Johann Friedrich Kobert
: Christian Heinrich Zeuner, Assistent.

(III.) Hochlöbl. Lüneburgische Landschaft.

Landschafts-Director.

Ihro Excellenz, Herr Friedrich Ernst von Bülow, auch Abt des Klosters St. Michaelis in Lüneburg, wie auch Decanus des Stifts zu Bardowick und Kloster-Commissair.

Landräthe.

Herr Oberhofmeister Georg Ernst von Hohnhorst, zu Celle, auch Land-Commissair, und Commissair über das Kloster Walsrode
: Major Alexander Otto Ernst von Plato, zu Grabau, auch Land- und Licent-Commissair
: Carl Levin Otto von Lenthe, zu Wrestedt
: Friedrich August Otto von Behr, zu Stellichte, auch Land- und Licent-Commissair
: Oberst-Lieutenant Georg Hans Werner von Meding, zu Amelinghausen, auch Land- und Licent-Commissair
: Oberst-Lieutenant Iwan Albrecht von Hodenberg, zu Wiedenhausen, auch Land-Commissair
: Oberhauptmann Friedrich Johann Heinrich Wilhelm von der Wense, zu Hitzacker
: Christian Otto Ludewig, Freyherr von Marenholz, zu Dieckhorst, auch Land-Commissair.

Schatzräthe.

Herr Hauptmann Christian August Ludewig von Behr, zu Rethem, auch Land-Commissair
: Drost Ernst Bodo Friedrich von Alten, zu Burgwedel, auch Land- und Licent-Commissair
: Hofgerichts-Assessor und Syndicus, Johann Andreas Stromeyer, zu Celle, Schatzverordneter der Städte Celle und Uelzen.

Ritterschafts-Deputirte.

Herr Hauptmann Franz Georg von dem Knesebeck, von Woltersdorf, zu Celle, auch Land- und Licent-Commissair
: Georg Wilhelm von Harling, zu Wohlendorf, auch Land- und Licent-Commissair

Herr

Herr Friedrich, Freyherr Schenk von Winterstedt, zu Schwachhausen, auch Land-Commissair
: Hauptmann Georg Friedrich Detlef von Lüneburg, zu Wathlingen, auch Land-Commissair.

Landschaftliche Bediente.

Herr Hofrath Andreas Ludolph Jacobi, Land-Syndicus
: Georg Wilhelm Wienecke, Landrentmeister, auch Receptor der Brand-Assecurations-Casse
: Johann Georg Heise, Schatz-Secretair und Steuer-Receptor
: Johann Georg Jungblut, Revisor
: Christian Wilhelm Thies, landschaftl. Copiist, auch Stempelpapier- und Impost Einnehmer
: Ernst Heinrich Schwacke, Pedell.

Ritterschaftliches Credit-Institut.

Herr Landrath von Lenthe, } Commissarien
: Landrath von Behr, } Commissarien
: Landrath von Hodenberg, } Commissarien
: Hofrath und Land-Syndicus Jacobi, Assistent
: Schatz-Secretair Heise, Cassirer
: Christian Rasch, Registrator.

Zuchthaus zu Celle.

Herr Hofgerichts-Assessor und Syndicus Stromeyer, Inspector
: Hauptmann Christian August von Döhren, Commissair
: Johann Georg Jacobshagen, Pastor
: Dr. Albrecht Thaer, Medicus, auch Hofmedicus und Stadtphysicus
: Dr. Johann Friedrich Ernst Heine, Medicus Adj., auch Hofmedicus und Landphysicus
: Johann Heinrich Drishaus, Materialienschreiber
: Rudolph Friedrich Schaafs, Materialienschreiber.

Hebammen-Institut zu Celle.

Herr Hofrath und Land-Syndicus Jacobi, } Inspectoren
: Hofmedicus Dr. Thaer, } Inspectoren
: Professor Dr. Johann Daniel Scheller, Lehrer.

Land-Commissarien.

a) In den Aemtern.

Ahlden — Herr Landrath von Behr
: — : Landrath von Hodenberg
Bleckede — : Domherr von Meding, zum Schnellenberg
Bodenteich — : Legationsrath von Dannenberg, zu Breselenz
: — : Hauptmann von Weyhe, zu Eimcke
Burgdorf — : Ritterschafts-Deputirter von Harling, auch Licent-Commissair

Burg

Burgdorf	Herr Hauptmann und Ritterschafts-Deputirter von Lüneburg
Bütlingen	; Domherr von Meding, zum Schnellenberge
Clötze	; Wilhelm Anton von Weyhe, zu Fahrenhorst, auch Licent-Commissair
Dannenberg	; Landrath von Plato, auch Licent-Commissair
;	; Legationsrath von Dannenberg, zu Breselenz
Ebstorf	; Domherr von Meding, zum Schnellenberge
;	; von Möller, zu Heiligenthal
Fallersleben	; von Weyhe, zu Fahrenhorst, auch Licent-Commissair
;	; Oberforstmeister von Bülow, zu Böhme u. Roh
Garze	; Domherr von Meding, zum Schnellenberge
Gifhorn	; Landrath, Freyherr von Marenholz
;	; Drost und Schatzrath von Alten, auch Licent-Commissair
Haarburg	; Domherr von Meding, zum Schnellenberge
Hitzacker	; Landrath von Plato, auch Licent-Commissair
;	; Legationsrath von Dannenberg, zu Breselenz
Knesebeck	; von Weyhe, zu Fahrenhorst, auch Licent-Commi
Lüne	; Domherr von Meding, zum Schnellenberge
;	; von Möller, zu Heiligenthal
Lüchow	; Landrath von Plato, auch Licent-Commissair
;	; Hauptmann und Ritterschafts-Deputirter von der Knesebeck, auch Licent-Commissair
Medingen	; Landrath von Meding, auch Licent-Commissair
;	; von Möller, zu Heiligenthal
Meinersen	; Hauptmann von der Wense, zu Wohlenrode
Moisburg	; Landrath von Meding, auch Licent-Commissair
;	; Domherr von Meding, zum Schnellenberge
Oldenstadt	; Landrath von Meding, auch Licent-Commissair
Rethem	; Landrath von Behr
;	; Schatzrath von Behr
Scharnebeck	; Domherr von Meding, zum Schnellenberge
Schnackenburg	; Hauptmann und Ritterschafts-Deputirter von der Knesebeck, auch Licent-Commissair
Winsen an der Luhe	; Landrath von Meding, auch Licent-Commissair
	; Oberster, Freyherr Schenk von Winterstedt
Wustrow	; Landrath von Plato, auch Licent-Commissair
;	; Legationsrath von Dannenberg, zu Breselenz.

b) **In den Amtsvoigteyen.**

Bedenbostel	Herr Oberhofmeister und Landrath von Hohnhorst
;	; Ritterschafts-Deputirter, Freyherr Schenk von Winterstedt

Bergen

Bergen	Herr Ritterschafts-Deputirter von Harling, auch Licent-Commissair
Bissendorf	: Drost und Schatzrath von Alten, auch Licent-Commissair
Celle, Burgvoigtey	: Drost und Schatzrath von Alten, auch Licent-Commissair
:	: Hauptmann von der Wense, zu Wohlenrode
Burgwedel	: Drost von Bothmer, zu Schwarmstedt
:	: Hof- und Canzley-Rath von der Wense, zu Celle
Eicklingen	: Landrath, Freyherr von Marenholz
:	: Hof- und Canzley-Rath von der Wense, zu Celle
Essel	: Landrath von Hodenberg
Fallingbostel	: Oberhofmeister und Landrath von Hohnhorst, auch Licent-Commissair
:	: Landrath von Behr
Hermannsburg	: Ritterschafts-Dep. Freyherr Schenk v. Winterstedt
:	: Hauptmann von der Wense, zu Wohlenrode
Ilten	: Drost und Schatzrath v. Alten, auch Licent-Commiss.
Soltau	: Oberhofmeister und Landrath von Hohnhorst, auch Licent-Commissair
:	: Landrath von Behr
Winsen an der Aller	: Landrath von Hodenberg
	: Drost von Bothmer, zu Schwarmstedt.

c) in den adelichen Gerichten.

Gartau	Herr Hauptmann und Ritterschafts-Deputirter von dem Knesebeck
Wathlingen	: Hof- und Canzley-Rath von der Wense, zu Celle.

Licent- und Biersteuer-Bediente.

Commissarien.

Bevensen	Herr Landrath von Meding, auch Land-Commissair
Burgdorf	: Ritterschafts-Deputirter von Harling, auch Land-Commissair
Celle	: Hof- und Canzley-Rath von Hohnhorst, zu Celle
Dannenberg	: Oberhauptmann von Harling, zu Lauenburg
Fallersleben	: von Weyhe, zu Fahrenhorst, auch Land-Commissair
Gifhorn	: Drost und Schatzrath von Alten, auch Land-Commissair
Haarburg	: Rath Carl Gerhard Schwarz, auch Accise- und Impost-Commissair
Hitzacker	: Oberhauptmann von Harling, zu Lauenburg
Lüchow	: Landrath von Plato, auch Land-Commissair
Lüneburg	: Daniel Conrad Schulze

Rethem

Rethem	Herr Holzgräfe Anton Eberhard von Duve, zu Rethe
Walsrode	: Oberhofmeister und Landrath von Hohnhorst, au Land-Commissair
Soltau	: Landrath von Behr, auch Land-Commissair
Uelzen	: Carl Georg von Könemann, auch Accise- u. Impo Commissair und Canonicus zu Bardowick
Winsan d. Luhe	: Landrath von Meding, auch Land-Commissair
Wittingen	: Hauptmann und Ritterschafts-Deputirter von de Knesebeck, auch Land-Commissair
Wustrow	: Landrath von Plato, auch Land-Commissair

Licent-Revisor.

Herr Carl Franz Christian Otto.

Einnehmer.

Bevensen	Herr Erich Menge, auch Biersteuer-Einnehmer
Burgdorf	: Friedrich Winkelmann, auch Biersteuer-Einnehm
Celle, Stadt	: Dieterich Leonhard Uelzen
:	: Joh. Fried. Ludewig Ulrichs, Licent-Gegenschreib
Celle, Neustadt	: Friedrich Wilhelm Gräfenheim
Auf d. Blumlage vor Celle	: Friedrich Brackenhof
Dannenberg	: Johann Georg Röper
:	: Johann Peter Findorf, Licent-Gegenschreiber un Biersteuer-Einnehmer
Fallersleben	: Johann Heinrich Krebs
Gifhorn	: Friedrich Busse, auch Biersteuer-Einnehmer
:	: Georg Wilhelm Klop, Licent-Gegenschreibe
Haarburg	: Friedrich Schomburg
:	: Warneke Hennings, Licent-Gegenschreiber
:	: N N Strümper, Kaufhausschreiber
Hitzacker	: Hans Heinr. Warneke, auch Biersteuer-Einnehme
Lüchow	: Heinrich Brecht, auch Biersteuer-Einnehmer
Lüneburg	: Johann Christoph Dicke
:	: Joh. Fried. Ferdin. Heuser, Licent-Gegenschreibe
:	: Georg August Wilh. Delion, Licent-Nebenschreibe
Rethem	: August Adolph Honig, auch Biersteuer-Einnehme
Soltau	: Georg Nicolaus Behn, auch Biersteuer-Einnehmer
Uelzen	: Joh. Schneider, auch Accise- und Impost-Einnehm.
:	: Hieronymus Heinrich Maschmann, Licent-Gegen schreiber, auch Biersteuer-Einnehmer
Walsrode	: Heinrich Justus Stolzheise,
Wittingen	: Posthalter Herrm. Heinr. Klocke, auch Biersteuer-
Winsan d. Luhe	: Heinrich Jürgen Möhle, Einnehmer.
Wustrow	: Carl Friedrich Schütze,

Accise-

Accise- und Impost-Bediente.

Commissarien.

Herr Licent-Commissair und Canonicus von Könemann, zu Bardowick, in dem Amte Clötze und an den Märkschen Grenzen

: Procurator Hüser, zu Celle, in dem Amte Burgdorf, den Amtsvoigteyen Burgwedel, Bedenbostel und Bissendorf

: Johann Friedrich Hugo, zu Celle, in den Aemtern Rethem und Ahlden

: Canzley-Secretair Hugo, zu Celle, in der Stadt und Burgvoigtey Celle, dem Amte Meinersen, Amtsvoigteyen Bergen, Eicklingen und Ilten, auch dem Gericht Wathlingen

: Stadt-Secretair Müller, zu Lüneburg, in den Städten Lüneburg und Uelzen, auch in dem Gericht des Klosters St. Michaelis zu Lüneburg

: Burgermeister Krebs, zu Lüchow, in den Städten Lüchow, Dannenberg und Hitzacker, den Aemtern Bodenteich, Oldenstadt, Hitzacker, Dannenberg, Lüchow, Wustrow und Schnackenburg, desgleichen dem Gericht Gartau

: Ober-Appellations-Gerichts-Procurator Dr. Conze, zu Celle, in den Aemtern Fallersleben, Gifhorn und Knesebeck

: Ober-Commerzien-Commissair Dr. Kneisen, zu Lüneburg, in der Stadt und dem Amte Walsrode, den Amtsvoigteyen Fallingbostel und Soltau, auch Canonicus zu Bardowick

: Rath und Licent-Commissair Schwarz, zu Haarburg, in der Stadt Haarburg, den Aemtern Haarburg, Moisburg, Wilhelmsburg, Winsen an der Luhe, Bütlingen, desgleichen in den Stiftern Bardowick und Ramelsloh

: Stadt-Secretair Meyer, zu Lüneburg, in den Aemtern Lüne, Ebstorf, Medingen, Scharnebeck, Blekede und Garze

: Senator Dr. Schulze, zu Celle, in den Amtsvoigteyen Essel, Hermannsburg und Winsen an der Aller.

Einnehmer und andere Bediente.

Ahlden — Herr Conrad Ahrens, Landreuter

Bissendorf — : N N Ludewig, Paßschreiber zum Schlage

Blekede — : Heinrich Joachim Schulze, Landreuter

: — : Johann Becker, Paßschreiber

Bodenteich — : N N Dierks, Zoll-Receptor und Paßschreiber zu Barbitz

: — : N N Kollmann, Paßschreiber zu Flinten

Gr. Brohme — : Zollpächter Ruperti, Paßschreiber zu Ehra

Bütlingen — : Lüdecke Erdmann, Paßschreiber zu Lüdershausen

Burgdorf — : Johann David Biermann, Landreuter

: — : Zöllner Haarstrick, Paßschreiber zu Imsen

Celle	:	Herr Christoph Busse, Accise- und Impost auch Steu Einnehmer
:	:	Heinr. Wultze, Accise- und Steuer-Gegenschreil
:	:	Johann Georg Ludewig, Accisevogt
:	:	Ernst Adolph Wittkugel, Accise- u. Impost-Schr
:	:	Heinr. Evers, Paßschr. auf der Blumlage vor C
Fallersl. Knesebeck u. Clötze	:	Johann Friedrich Siegfried, Landreuter
Fallingbostel	:	N N Küster, Paßschreiber zu Löberschen
Gericht Gartau	:	N N Krüger, Paßschreiber zu Gartau
Gifhorn	:	Ernst Heinrich Schmidt, Landreuter
:	:	Joh. Heinr. Müller, Paßschreib. zu Wendebr
:	:	Friedrich Heinrich Suthmeyer, Paßschr. zu W
:	:	Christoph Ludewig Hesse, zu Rotenmülen
:	:	Conr. Dav. Ephr. Dassel, Paßschr. zu Harkesbü
:	:	N N Bosse, Paßschreiber zu Grassel
Haarburg	:	Christoph Heinrich Stegemeyer, Accise- und I post- auch Steuer-Einnehmer
:	:	Johann Ernst Beutner, Landreuter
:	:	Johann Joachim Dargitz, Impost-Aufseher
Lüchow	:	Friedrich Ernst Mühlenfeld, Landreuter
:	:	Grenzvoigt N N Brandes, Paßschreiber zu Lübb
Lüneburg	:	Hans Heinrich Ulrichs, Accise-Einnehmer
:	:	Carl Friedrich Müller, Steuer-Einnehmer
Moisburg	:	N N Hennings, Paßschreiber zu Hollenstedt
Meinersen	:	Heinrich Joh. Heidorn, Paßschreiber zu Landw
:	:	Ludewig Werth, Landreuter zu Wipshausen
:	:	Johann Schütz, Paßschreiber zum Sunder
Nethem	:	Gowgrefe Blume, Paßschreiber zu Kirchboitz
Soltau	:	Johann Christoph Martens, Landreuter
Uelzen	:	Licent-Einn. Schneider, Accise- u. Imp. Einnehn
:	:	Lic. Gegenschr. Maschmann, Biersteuer-Einneh
:	:	Georg Christian Schmidt, Paßschreiber.

Contributions-Einnehmer.

Herr Friedrich Lebrecht John, zu Gifhorn, in den Aemtern Gifhor Fallersleben und Knesebeck

: Dieterich Jürgens, zu Lüchow, in den Aemtern Lüchow, Da nenberg, Hitzacker, Wustrow, Schnackenburg, Clötze u Gericht Gartau

: Georg Christian Michaelis, zu Celle, in den Amtsvoigteyen B denbostel, Eicklingen, Hermannsburg, Winsen an der Alle Essel, Burgvoigtey Celle und Gericht Wathlingen

: Hans Heinrich Sommer, zu Haarburg, in den Aemtern Haa und Moisburg

Herr Hauptmann Georg Bierwirth, zu Burgdorf, in den Aemtern Burgdorf und Meinersen, auch Amtsvoigteyen Bissendorf, Burgwedel und Ilten

" Ernst Klink, zu Uelzen, in den Aemtern Bodenteich, Ebstorf, Medingen und Oldenstadt

" Ernst Christoph Selhorn, zu Lüneburg, in den Aemtern Lüne, Winsen, Bütlingen, Blekede, Garze und Scharnebeck

" Johann Christian Schmalfeld, zu Soltau, in den Aemtern Ahlden, Rethem, Walsrode und Amtsvoigteyen Bergen, Fallingbostel und Soltau.

Stempelpapier-Cammer zu Celle.

Herr Christian Wilhelm Thies, Stempelpapier-Impost-Einnehmer, auch landschaftlicher Copiist

" Ludewig Johann Heinrich König, Controlleur, auch Canzellist bey der Justitz-Canzley.

(IV.) Hochlöbl. Hoyasche Landschaft.

A. Mitglieder des größern Ausschusses.

Herr Christoph Andreas von Hugo, zu Thedinghausen, Land- und Schatzrath, auch Land-Commissair

" Hauptmann Just Ludewig Ernst von Trampe, zu Hope, Amts Sieke, Land- und Schatzrath, auch Land-Commissair

" Hauptmann Johann Heinrich von Heimbruch, zu Varste, Land- und Schatzrath, auch Land-Commissair

" Burchard Ludewig von Zengen, zu Dörrieloh, Ritterschafts-Deputirter

" August Carl Georg Christ. von Stashorst, Ritterschafts-Deputirter, auch Hofmarschall in Braunschweig

" Major Franz Ernst Albrecht von Haßberg, zu Ockel und Sickhof, Ritterschafts-Deputirter

" Hauptmann N N von Quiter, Ritterschafts-Deputirter

" Georg August Wilhelm von Pape, Ritterschafts-Deputirter, auch Hofgerichts-Assessor zu Hannover

" Georg Wilhelm Stegmann, zu Dörrieloh, Deputirter von den Freyen.

" Johann Bertram Wilhelm Bollmeyer, Burgermeister und Deputirter der Stadt Nienburg

" Heintich Friedrich Woestmann, Burgermeister und Deputirter von dem Flecken Stolzenau, auch Schatzverordneter

" Johann Dietzerich Seefing, Burgermeister und Deputirter von dem Flecken Hoya, auch Schatzverordneter

" Johann Heinrich Leymann, Burgermeister und Deputirter von dem Flecken Suhlingen.

B. Mitglieder des engern Ausschusses.

Herr Land- und Schatzrath von Hugo
: Land- und Schatzrath von Trampe
: Land- und Schatzrath von Heimbruch
: Deputirter von den Freyen Stegmann
: Burgermeister und Deputirter Bollmeyer
: Burgermeister und Deputirter Woestmann
: Burgermeister und Deputirter Seefing
: Burgermeister und Deputirter Leymann.

C. Schatz-Collegium.

Herr Land- und Schatzrath von Hugo
: Land- und Schatzrath von Trampe
: Land- und Schatzrath von Heimbruch
: Burgermeister Woestmann, zu Stolzenau, Schatzverordn der Ober-Grafschaft
: Burgermeister Seefing, zu Hoya, Schatzverordneter der N der-Grafschaft.

Landschaftliche Bediente.

Herr Ernst Carl von Reiche, Land-Syndicus
: Christian Anton Cordemann, Landrentmeister und Schatz-E nehmer der Nieder-Grafschaft, auch Receptor der Brand-A curations-Casse
: Joachim Ludewig Wöhler, zu Hoya, Schatz-Einnehmer Ober-Grafschaft und Accise-Einnehmer zu Hoya
: Johann Nicolaus Pagel, Accise-Einnehmer zu Sieke
: Herrmann Heinrich Bortfeld, Tobacks-Impost-Einnehmer
: Johann Conrad Berger, landschaftlicher Copiist und Accise-E nehmer zu Nienburg.

Land-Commissarien.

Herr Land- und Schatzrath von Hugo, im 1sten Quartier, bestehe aus den Aemtern Sieke und Ehrenburg
: Land- und Schatzrath, Hauptmann von Trampe, im 2ten Qu tier, also in den Aemtern Steierberg, Diepenau, Sied burg, Barenburg, Harpstedt und Stolzenau
: Land- und Schatzrath, Hauptmann von Heimbruch, im 3ten Qu tier, oder den Aemtern Hoya, Nienburg und Liebena imgleichen auch in dem 4ten Quartier, also in den Aemte Bruchhausen, Westen und Thedinghausen.

Contributions-Einnehmer.

Herr Drost Ferdinand von Bothmer, zu Stolzenau, in den Aemter Barenburg, Diepenau, Harpstedt, Siedenburg, Steierber und Stolzenau

Herr Johann Philipp Feuerherdt, zu Sieke, in den Aemtern Ehrenburg und Sieke
" Johann Wilhelm Schmedecke, zu Siedenburg, in den Aemtern Nienburg und Liebenau
" Georg Christian Kotzebue, zu Hoya, in den Aemtern Bruchhausen, Hoya, Westen und Thedinghausen
" Georg Ernst Friedrich Feuerherdt, zu Sieke, adjungirter Einnehmer in den Aemtern Ehrenburg und Sieke.

(V.) Hochlöbl. Brem- und Verdensche Landschaft.

Ritterschafts-Präsident.

Herr Caspar Ludewig Schulte, zu Kuhmühlen, Burgmann zu Hornburg, auch Kloster-Director zu Neuenwalde.

Landräthe.

a) Von der Bremenschen Ritterschaft.

Herr Major Alexander Schulte, zu Burgsittensen, im 1sten Circul
" Gräfe Claus von der Decken, zu Laacke, im Lande Kehdingen, im 6ten Circul
" Baron Georg Ernst Daniel von der Schulenburg, zu Altendorf, im 2ten Circul
" Major Anton Caspar von Wersebe, zu Ritterhude, im 4ten Circul
" Hofgerichts-Assessor Gerlach Adolph von Büring, zu Embsen, im 5ten Circul
" Hauptmann Heinrich Christian von Goeben, zu Poggemühlen, im 3ten Circul.

b) Von den Bremenschen Städten.

Herr Burgermeister Ernst August Turninger, zu Stade
" Burgermeister Carl Nicolaus Adler, zu Stade
" Burgermeister Heinrich Fr. Carl Siebes, zu Buxtehude
" Burgermeister Friedrich Lorenz von Ludowig, zu Buxtehude.

c) Von der Verdenschen Ritterschaft.

Herr Johann August Levin von Schlepegrell.

d) Von der Stadt Verden.

Herr Hofgerichts-Assessor und Stadt-Syndicus Ludewig Christian Heinsius, zu Verden.

Landschaftliche Bediente.

Herr Johann Herrmann Gerhard Rose, Land- und Ritterschafts-Syndicus
" Johann Georg August Marcard, Secretair, auch Brand-Cassen Receptor
" Johann Heinrich Lünsmann, Registrator.

Quartals-Verschlags-Commissarien.

a) Herzogthum Bremen.

Gericht Achim, Schwachhausen und Langwedel	Herr Landrath und Hofgerichts-Assessor von Düring
	" Amtschreiber Hüpeden, zu Achim
Amt Agathenburg und Stade	" Oberamtmann Hoffmeister
Alte Land	" Landrath Schulte
"	" Drost und Gräfe von Borstel
"	" Gräfe Seumnich
Alt- und Neuenwalde	" Landrath von Goeben
"	" Commissair Dieterich, zu Neuenwalde
Dorf Aplär	Siehe Viehland
Amt Bederkesa	" Landrath von Goeben
"	" Amtschreiber Jäger
Gericht Beverstedt	" Landrath von Goeben
"	" Amtmann Heise, zu Hagen
Amt Blumenthal und Neuenkirchen	" Landrath von Wersebe
	" Amtschreiber Hintze
Amt Bremervörde	1) Im Flecken, auch der Börde Oerel und Hesedorf
"	Herr Landrath von Goeben
"	" Amtschreiber Lamprecht
	2) In der Börde Lamstedt und dem Gericht Wanstade
"	Herr Major von Marschalck, zu Geesthof
"	" Oberamtmann Meyer
Bremsche Gohen Königl. Antheils	" Stadtvoigt und Structuarius Renner, zu Bremen
Gericht Cassebruch	Siehe Hagen
Gericht Delm	" Landrath von Düring
"	" Amtmann Bacmeister, zu Burtehude
Gericht Diecks-Ende	Siehe Nordholz
Amt Hagen, Gericht Cassebruch, Meyenburg u. Schwanewede	" Landrath von Wersebe
	" Amtmann Heise
Gericht Hanstädt oder Börde Rahde	Siehe Zeven
Amt Harsefeld	1) Im Flecken
	" Amtmann Augspurg
	2) In der Börde Mulsum
	" Landrath von Düring
	" Amtmann Augspurg

Gericht

Gericht Hechthausen	Herr Major von Marschalck
Amt Himmelpforten	; Major von Marschalck
;	; Amtmann Keyßler.

Sämtliche Burgmänner allda, nämlich:

Herr Ritterschafts-Präsident Schulte, zu Kuhmühlen
; Oberster von Düring, Chef des 9ten Infanterie-Regiments
Frau Canzley-Directorin von Stade, geborne von Rönne, wegen des Guts Daudieck
Herr Oberforstmeister von Düring, zu Dannenberg
; Landrath von Düring, zu Cluvenhagen
; N N Schulte, zu Esteburg

* * *

; Carl Jauch, Secretair
; Ehrenfried Bode, Gerichtsvoigt, auch Contributions- und Zoll-Einnehmer

Land Kehdingen, Büßfletheschen Theils	; Hauptmann von Stemshorn, zu Grauenfleck
;	; Gräfe und Amtmann Balck, zu Wischhafen
Land Kehding. Freyburgschen Theils	; Oberst-Lieutenant Friedrich von der Decken, zu Oehrichsheil
;	; Landrath und Gräfe von der Decken
Flecken Langwedel	Siehe Achim
Gericht Lesum	; Landrath und Major von Wersebe
;	; Amtmann Scharf, zu Osterholz
Flecken Lehe	; Hauptmann von Wersebe, zu Cassebruch
;	; Richter von Lütken
Amt Lilienthal	; Landrath und Major von Wersebe
;	; Oberamtmann Dr. Schroeter
Gericht Meyenburg	Siehe Hagen
Klosteramt Neuenw.	Siehe Altenwalde
Amt Neuhaus	; Landrath und Gräfe von der Decken
;	; Oberamtmann von Engelbrechten
Amt Nordhalz, oder Gericht Diecks-Ende	; Obervoigt Lübs, zu Dorum
Gericht Oberochtenh.	Siehe Zeven
Gericht Osten	; Major, Baron Marschalck, zu Geesthoff
;	; Hofgerichts-Assessor und Richter von Düring

Amt Osterholz, oder Börde Scharmbeck	Herr Landrath und Major von Wersebe : Amtmann Scharf
Amt Ottersberg	: Landrath u. Hofgerichts-Assessor von Düring : Amtmann Fischer
Börde Rahde	Siehe Zeven
Gericht Ritterhude, Heilshorn und Schoenebeck	: Landrath und Major von Wersebe
Ger. Schwachhausen	Siehe Achim
Ger. Schwanewede	Siehe Hagen
Amt Stade	Siehe Agathenburg
Amt Stotel	: Hauptmann von Wersebe, zu Cassebruch : Amtmann von Reiche
Amt Viehland und Dorf Aplár	: Hauptmann von Wersebe : Amtmann von Reiche
Land Wursten	: Landrath von Goeben : Obervoigt Lübs, zu Dorum
Amt Zeven, Börde Rhade und Gericht Oberochtenhausen	: Landrath Schulte : Oberamtmann Lamprecht.

b) Herzogthum Verden.

Amt Rotenburg	Herr Landrath von Schlepegrell : Oberamtmann Hintze
Amt Verden	: Landrath von Schlepegrell : Oberamtmann Scharf.

Hebungs-Bedienter bey der Contribution, Accise und dem Stempelpapier.

Herr Johann Friedrich von Bestendostel, Landcaßirer.

Contributions-Einnehmer.

a) Im Herzogthum Bremen.

Achim und Schwachhausen	Herr Johann Carl Reibsch, auch Postverwalter
Agathenburg und Stade	: Hausvoigt Johann Gottfried Müller, zu Campe
Alt- und Neukloster	Siehe Delm
Alte Land	: Heinrich zum Felde, zum York, Ober-Einnehmer

Die Special-Einnehmer werden von jedem District jährlich neu gewählet

Alt- und Neuenwalde Herr Joh. Martin Hildebrand, zu Neuenwalde

Aplár

Aplär	der jedesmalige Bauermeister
Amt Bederkesa	Herr Postverwalter Nicolaus August Langenbeck
Gericht Beverstädt	: Henning Friedrich Bartels
Amt Blumenthal ꝛc.	: Johann Georg Schröder, zu Vegesack
Amt Bremervörde	1) Im Flecken
:	: Johann Heinrich Koch
	2) In der Börde Oerel und Hesedorf
:	: Joh. Christian Winkelmann, auch Postverwalter und Zolleinnehmer daselbst
	3) In der Börde Lamstädt und dem Gericht Warstade
:	: Philipp Cornehlsen, zu Lamstädt
:	: Philipp von der Heide, Adj.
Bremsche Gohen Königl. Antheils	: Heinrich Christian Kleinschmidt, Zolleinnehmer
:	: Johann Georg Schröder, zu Vegesack
Gericht Delm	: Paul Steffen, zu Apensen, auch Gräfe
: Dieksende	Siehe Nordholz
Amt Hagen	1) In der Börde Bramstädt, auch den Gerichten Cassebruch, Hagen, Meyenburg und Schwanewede
:	: Johann Christian Nimitz, zu Bramstädt
	2) Im Osterstader Norder-District
:	: Jürgen Rosenbohm, zu Hagen
	3) Im Osterstader Süder-District
:	: N N Rosenbohm, zu Uthlede
Gericht Hanstaedt oder Börde Rahde	: Johann Arnold Stoeving, zu Selsingen
Amt Harsefeld u. Gericht Schwinge	: Peter Steffen, zu Harsefeld
Gericht Hechthausen	: Heinrich Christoph Kather, daselbst
Himmelpforten	1) In Horst und Großenwoerden
:	: Anton von Spreckelsen
	2) In der Börde Oldendorff
	: Johann Bernhardt Wildt, daselbst
Flecken Horneburg	: Gerichtsv. Ehrenfried Bode, auch Zolleinnehmer
Land Kehdingen,	: N N Rösing, im Kirchspiel Bützfleth
Bützflethschen	: Johann Jarcke, im Kirchspiel Assel
Theils	: Johann Nagel, im Kirchspiel Drochtersen
:	: Marx Heinrich Dohrmann, im Kirchspiel Hamelwörden
:	: Andreas Sanstleben, zu Assel, von der adelichen Rolle

Land Kehdingen, Freyburgschen Theils	Herr Johann Heinrich Treuel, zu Wechterndorf, in den Kirchspielen Freyburg, Oberquart und Krummenteich
"	" Heinrich Brummer, Adj. zu Wächtern
"	" Johann Arend Brummer, zum Eggercamp, im Kirchspiel Ballje
"	" Heinrich Christoph Hüning, zu Ritterhausen, im Kirchspiel Ballje
Flecken Langwedel	" Herrmann Prüser, auch Fleckens-Burgermeister
Gericht Leesum	" Heinrich Christian Kleinschmidt, zur Burg
Flecken Lehe	" N N Fischer, daselbst
Amt Lilienthal	" Heinrich Christian Kleinschmidt, zur Burg
Amt Neuhaus	" Christian Wilhelm Bösch, zu Neuhaus, in den Kirchspielen Neuhaus, Belum, Kehdingbruch, Cadenberg und auf der Wingst
"	" Jürgen Aders, zu Oberndorf, in den Kirchspielen Oberdorf und Geversdorf
"	" Johann Christian Reß, zu Geversdorf, von der adelichen Brem- und Catteschen Rolle
"	" Jürgen Dieckmann, zu Bülkau, in den Kirchspielen Bülkau und Appeln
Amt Nordholz oder Ger. Diecks Ende	" N N Meist, zu Midlum
Gericht Oberochtenhausen	" Johann Arnold Stoeving, zu Selsingen
Gericht Osten	" Johann von Ahn, daselbst
Amt Osterholz	" Heinrich Daniel Schröder, } zu Scharmbeck
"	" Joh. Daniel Hilmer, Adj. }
Amt Ottersberg	" Johann Heinrich Schmidt, zu Ottersberg
Gericht Ritterhude, Heilsh. u. Schöneb.	" Claus Sprenger, zu Ritterhude
Amt Stotel	" N N Schmidt, zu Nesse, ad interim
"	" Johann Krey, zu Stotel, auch Post-Spedit.
Amt Viehland	" Amtsvoigt Wohlers, zu Geestendorf
Land Wursten	" Heinrich Matthias Stolze, zu Dorum
Amt Zeven	" Johann Heinrich Schlüsing, zu Zeven, in den Börden Heesling und Gyhum
"	" Heinrich Justus Biedenweg, zu Lauenbrück, in den Börden Sittensen und Elstorf
"	" Johann Arnold Stoeving, in der Börde Selsingen.

b) Im

b) Im Herzogthum Verden.

Amt Rötenburg Herr Johann Christoph Barnick, Ober-Einnehmer daselbst.

Special-Einnehmer.

Herr Ober-Einnehmer Barnick, in der Voigtey Kirchwalsede und den vier Wasserdörfern
" " Amtsvoigt Heinrich Friedrich Wedekind, in der Voigtey Visselhövede
" " Amtsvoigt Friedrich Wilhelm Mardefeld, in der Voigtey Scheſſel
" " Johann Christoph Bernhard Augspurg, in der Voigtey Ahausen
" " Amtsvoigt Heinrich Gottfried Siegmann, in der Voigtey Sottrum
" " Amtsvoigt Eberhard Friedrich Baring, in der Voigtey Schneverding
" " Amtsvoigt Johann Adolph Otto Crome, in der Voigtey Neuenkirchen
Amt Verden " Friedrich Philipp Omen, zu Verden.

Accise-Einnehmer zu Stade.

Herr Johann August Schmaedecke, Accise-Verwalter.

Stempelpapier-Bediente zu Stade.

Herr Christian Levin, Einnehmer
" Pedell, Johann August Anton Ahlborn, Controlleur.

(VI.) Hochlöbl. Lauenburgsche Landschaft.

Landräthe.

Landmarschall vacat
Herr Detlef Barthold von Schrader, zu Culpin, Hofgerichts- und Consistorial-Assessor zu Ratzeburg, auch Oberhauptmann zu Blekede und Garze
" Henning von Rumohr, auf Schenkendorf, Blistorf und Grinau, auch Hofgerichts-Assessor zu Ratzeburg
" Ludewig Friedrich, Graf von Kielmansegge, auch Kriegsrath zu Hannover.

Landschaftliche Bediente.

Herr Barthold Detlef Walter, Landsyndicus, auch Stadt-Commissair zu Ratzeburg
" Landschaftl. Secretair Georg Heinrich Elten, zu Mölln, landschaftlicher Einnehmer.

Königlich-

Königlich-Churfürstliche Bediente beym Berg-Amte am einseitigen Harz.

Beym Bergamte zu Clausthal.

Herr Friedrich Wilhelm Heinrich von Trebra, Berghauptmann
= Franz August von Meding, Vice-Berghauptmann.

Bergamts-Bediente von der Feder.

1. Zu Clausthal.

Herr Leopold Levin Julius von Uslar, Zehndtner
= Johann Georg Christian Heinzmann, Berg-Secretair
= Johann Friedrich Dörre, Berg-Secretair
= Franz Johann Friedrich Meyer, Zehndt-Gegenschreiber
= Georg Conrad Schrader, Hüttenreuter
= Johann Wilhelm Lunde, Berg-Gegenschreiber
= Johann Friedrich Clodius, Berg-Registrator
= Friedrich Heinrich Conrad Ostmann, Eisenhütten-Registrator
= Ludolph Wilhelm Heinrich von Uslar, } Bergamts-Auditoren
= Carl Heinrich Ey, }

2. Zu St. Andreas- und Lauterberg.

Herr Christoph Friedrich Bernhard Eggers, Berg-Secretair
= Georg Friedrich Michaelis, Bergschreiber.

Bergamts-Bediente vom Leder.

Zu Clausthal.

Herr Georg Andreas Stelzner, Oberbergmeister
= Samuel Gottlieb Rausch, Markscheider in Pension
= Johann Andreas Breitkopf, Unterbergmeister
= Johann Christian Heinrich Länge, Markscheider
= Georg Carl Martin Ey, Puchverwalter
= August Lebrecht Weichsel, Bergvoigt
= Johann Heinrich Haberland, Senior, } Unterbergmeister
= Johann Christoph Jahn, }
= Johann Conrad Friedrich, Maschinen-Director
= Johann Christoph Haberland, Junior, }
= Carl Ludewig Gärtner, }
= Christian Ludewig Ruperti, } Geschworne
= Christian Rudolph Eisfelder, }
= Johann Heinrich Koch, Junior, }
= Georg Heinrich Stelzner, Obergeschworner
= Julius Heinrich Stelzner, Einfahrer
= Carl Heinrich Degenhard, } Geschworne.
= Johann Christian Koch, Senior, }

Zu St. Andreas- und Lauterberg.

Herr Johann Engelhard Bock, Vice-Bergmeister
" Johann Bastian Hartleben, Geschworner zu St. Andreasberg
" Johann Engelhard Dannenberg, Obergeschworner
" Johann Ernst Schlick, Einfahrer zu St. Andreasberg
" Johann Gottlieb Zesch, Geschworner zu Lauterberg
" August Heinrich Neubauer, Markscheider.

Puchwerks-Bediente.

Herr Georg Carl Martin Ey, Puchverwalter.

Silberhütten-Bediente.

Herr Georg Conrad Schrader, Hüttenreuter
" Friedrich August Spangenberg, Bergprobierer
" Engelhard August Christian Illing, Berggegenprobierer
" Christian Ludewig Kirchner, Vice-Silberbrenner.

(1) Bey der Clausthaler Hütte.

Herr Urban Heinrich Kastenbein, Ober-Hüttenmeister
" Johann Georg Gottfried Schönian, Hüttenschreiber
" Heinrich August Klingsöhr, Hüttenmeister
" Georg Christian Wilhelm Schlüter, Hüttenwächter.

(2) Bey der Altenauer Hütte.

Herr Georg Erhard Reiche, Hüttenschreiber
" Heinrich August Gärtner, Hüttenmeister
" N N Gröning, Hüttenwächter.

(3) Bey der St. Andreasberger Hütte.

Herr Johann Otto Borkenstein, Hüttenschreiber
Hüttenmeister vacat.

(4) Bey der Lauterberger Kupferhütte.

Herr Johann Ernst Friedrich Otto, auch gehender Förster zu Lauterberg
" Johann Christoph Hofmann, Hüttenwächter.

Münz-Bediente.

Herr Philipp Ludewig Magius, Münzmeister
" Christian Rudolph Gottl. Seidensticker, Münzguardein und Aschenfactor
Eisenschneider vacat.

Forstbediente.

(1) Im Clausthal Altenau- und Osterodschen Forstrevier.

Herr Otto Ludewig Schröder, Oberförster zu Clausthal
" Johann Friedrich Führer, reitender Förster
" Johann Heinrich Trute, zu Clausthal, reitender Förster, Tit.
" Johann Albrecht Hund, zu Altenau,
" Christian Friedrich Fleischmann, zu Osterode, } gehende Förster.
" Heinrich Anton Bodenstab, zu Osterode,

(2) Im

(2) Im St. Andreas- und Lauterbergschen Forstrevier.

Herr Georg Albrecht Hase, Oberförster zu Lauterberg
" Siegmund August Otto, reitender Förster
" Forstamts-Auditor Wedemeyer, versieht den Dienst des gehenden Försters zu St. Andreasberg
" Johann Christian Unverhau, zu Lauterberg, reitender Förster
" Johann Ernst Friedrich Otto, zu Lauterberg, } gehende Förster.
" Philipp Ludewig Quensel, zu Schwarzfeld, }

(3) Im Herzbergschen Forstrevier.

Herr Heinrich Julius von Uslar, Oberförster zu Herzberg
" Christian Heinrich Walter, gehender Förster auf der Lonauer Hammerhütte
" Johann Christian Koch, } zur Sieber, gehende Förster.
" Julius Feldhausen, }

(4) Im Elbingerodschen Forstrevier.

Herr Johann Friedrich Schuster, Forst-Inspector zu Elbingerode
" Johann Caspar Trute, } gehende Förster.
" Georg Ludewig Christian Schorkopf, }

Nebenforst-Bediente.

Herr Johann August Ludewig zum Hagen, Forstschreiber
" Johann Christoph Wedemeyer, } Forstamts-Auditoren.
" Johann Julius von Uslar, }
" Ludewig August Berensbach, }
" Carl Meyer, }

Eisenhütten-Bediente.

Herr Friedrich Heinrich Conrad Ostmann, Eisenhütten-Registrator
" August Lebrecht Weichsel, Bergvoigt
" Johann Albrecht Ey, Revisor
" Conrad Heinrich Stünkel, Vice-Eisenhüttenreuter
" Albrecht Zacharias Danert, Eisensteins-Geschworner zu St. Andreasberg
" Christ. Heinrich Herborth, Eisensteins-Geschworner zu Elbingerode
" Christian Friedrich Reußner, Eisensteins-Geschworner zu Clausthal
" N N Schaafs, Aufseher zu Bodenfelde
" N N Behte, Kohlen- und Eisensteinschreiber zu Moringen.

I. Auf der Königshütte bey Lauterberg.

Herr Bergschreiber Carl Christian Schäffer, Administrator
" Philipp Christian Werlisch, Factoreyschreiber
" Anton Christian Breustedt, Hüttenschreiber
" August Theodor Harding, Factor
" Traugott Grashof, Gehülfe.

II. Auf der rothen Hütte bey Elbingerode.

Herr Eduard August Wilhelm Uhde, Oberfactor und Administrator

Herr

Herr Ernst Carl August Koch, Hüttenschreiber
" Johann Heinrich Wiemann, Factoreyschreiber
" Heinrich Friedrich Philipp Meyenberg, Buchhalter
" Johann Carl Quanz, Gehülfe.

III. Auf der Sollinger Hütte bey Uslar.

Herr Factor Ernst Friedrich Schorkopf, Administrator
" Johann Ludewig Beermann, Factoreyschreiber
" Carl August Schlegel, Hüttenschreiber
" N N Frankenfeld, Gehülfe.

IV. Auf der neuen Hütte bey Elend.

Herr Johann Christian Elias Quensel, Hüttenschreiber.

V. Auf der Lerbacher Hütte.

Herr Georg Christian Keydel, Hüttenschreiber.

VI. Auf der Steinrinner Hütte.

Herr Gottlieb Heinrich Weinschenk, Hüttenreuter.

VII. Auf der Altenauer Eisenhütte.

Herr Georg Julius Schlägel, Hüttenschreiber.

Magazin-Bediente zu Osterode.

Herr Johann Balthasar Grund, Magazinverwalter
" Heinrich Christian Kolle, Kornmesser.

Uebrige Neben-Harzbediente.

Herr Johann Heinrich Niemeyer, Revisor
" Johann Friedrich August Gröning, Berg- und Berghandlungs-Factor zu St. Andreasberg, auch Schichtmeister
" Johann August Wilhelm Schomburg, Berghandlungs-Factor zu Clausthal, auch Schichtmeister
" Andreas Matthias Stelzner, Bergfactor
" Johann Matthias Schramm, Kunstzimmermeister
Ludewig Hachmeister, Bergamts-Diener.

Schichtmeister.

1. Zu Clausthal.

Herr Abich, Herr Koch, Herr Jahn, Herr Schomburg, Herr Spörer, Herr Arend, Herr Nölle, Herr Peschau, Herr Kirchner.

2. Zu St. Andreasberg und Lauterberg.

Herr Gröning, Herr Hagen, Herr Kolle, Herr Riehn, Herr Koch, zu Lauterberg.

3. Zur Altenau.

Herr Knorre.

Medici, Chirurgi und Apothecker.

Herr Dr. Georg Heinrich Conrad Mehlis, Berg- und Stadtphysicus zu Clausthal

Herr Dr. Johann Samuel Friedrich Rochlitz, Berg- und Stadtphysicus zu St. Andreasberg
" Dr. Johann Heinrich Wilhelm Klinge, Berg- und Stadtphysicus Adj. zu St. Andreasberg
" Berg-Commissair Johann Christoph Ilsemann, Berg- und Raths-Apothecker zu Clausthal
" Friedrich Wilhelm Prepper, zu Clausthal,
" N N Witte, zu Clausthal,
" Joh. Engelhard August Rabe, zu St. Andreasberg, } Berg-Chirurgi
" Johann Friedrich Danert, zu Altenau,
" Johann Ernst Ilsemann, Berg- und Raths-Apothecker zu St. Andreasberg.

Beym Bergamte zu Zellerfeld.

Herr Friedrich Wilhelm Heinrich von Trebra, Berghauptmann
" Franz August von Meding, Vice-Berghauptmann.

Bergamts-Bediente von der Feder.

Zehndtner vacat
Herr Just Friedrich Brüel, Hüttenreuter
" Friedrich Albrecht Meyenberg, Bergschreiber
" Franz Johann Friedrich Meyer, Zehndtgegenschreiber
" Ludewig Wilhelm Heinrich von Uslar, } Bergamts-Auditoren.
" Carl Heinrich Ey, }

Bergamts-Bediente vom Leder.

Herr Friedrich Hieronymus Spörer, Vice-Oberbergmeister
" Heinrich Georg Denecke, } Unterbergmeister.
" Johann Friedrich Bock, }
" Johann Conrad Friedrich, Maschinen-Director
" August Heinrich Nädtler, Unterbergmaster
" Johann Just Klöster, }
" Zacharias Friedrich Röder, Sen. } Geschworne
" Severin Daniel Kast, }
" Johann Georg Röder, Jun. Einfahrer
" Georg Valentin Drechsler, } Geschworne
" Georg Friedrich Rottmann, }
" Heinrich Zacharias Baehr, Einfahrer.

Puchwerks-Bediente.

Herr Nathanael Theophilus Küster, Puchschreiber
" Johann Christoph Honig, } Oberpuchsteiger
" Johann Friedrich Mahn, }

Silberhütten-Bediente.

Herr Just Friedrich Brüel, Hüttenreuter
" N N Meyenberg, Bergprobierer.

I. Bey der Lautenthaler Hütte.

Herr Erhard Adolph Schmidt, Hüttenschreiber und Pulver-Factor
" Ludewig Wilhelm Walter, Hüttenmeister und Hüttenwächter
" Friedrich Seidensticker, Hüttenmeister.

II. Bey der Schulenberger Hütte.

Herr Heinrich Julius Reiche, Hüttenschreiber und Münzguardein
" Johann Georg Madelung, Hüttenmeister.

Forstbediente.

(1) Im Zellerfelder Forstrevier.

Herr Johann Heinrich August Heinzmann, Forstschreiber zu Zellerfeld
" Friedrich Ludewig Rettstadt, reitender Förster zu Zellerfeld
" Ludewig Jacob Spellerberg, zu Schulenberg,
" Johann Christian Vinz, zu Altenau,
" N N Quensell, zum Torfhause,
} gehende Förster

(2) Im Lautenthaler Forstrevier.

Herr Philipp Heinrich Breustedt, Forstschreiber zu Lautenthal
" Anton Christian Götting, zu Grund,
" Carl Ludewig Rabe, zu Lautenthal,
" Johann Heinrich Pape, zu Lautenthal,
" N N Götting, zum Wildenmann,
} gehende Förster

Neben-Forstbedienter.

Herr Just Heinrich Schlüter, Forstgegenreuter.

Uebrige Neben-Harzbediente.

Herr Heinrich Friedrich Siegel, Berghandlungs-Factor
" Johann Heinrich Kast, Revisor
" Friedrich Georg Beucker, Stollenschreiber
" Johann Conrad Meyer, Bergfactor
" August Ferdinand Weferling, Knapschaftsschreiber
N N Thiele, Bergamts-Diener.

Schichtmeister.

Herr Siegel
" Schubert
" Schwickert

Herr Weferlings
" Schreiber
" Fuchs

Herr Knorre
" Mittelbach.

Medici, Chirurgi und Apothecker.

Herr Dr. Johann Gottfried Büscher, Berg- und Stadtphysicus
" Dr. Johann Georg Jordan, Berg- und Stadtphysicus Adj.
" Christoph Heinrich Zimmermann, zu Zellerfeld,
" Johann Adolph Gladbach, zum Wildenmann,
" N N Rottmann, zu Lautenthal,
} Berg-Chirurgi
" Christian Gottlieb Drechsler, zu Zellerfeld,
" Friedrich Albrecht Roeder, zum Grund,
} Berg-Apothecker.

Königl. Chur- und Hochfürstliches Braunschw. Lüneburgsches Unterharzsches Communion-Bergamt zu Goslar.

Herr Friedrich Wilhelm Heinrich von Trebra, Berghauptmann
: Franz August von Meding, Vice-Berghauptmann } Von Hannoverscher Seite

: Geheimer Rath Carl von Praun, Berghauptmann } Von Wolfenbüttelscher Seite.

Bergamts-Bediente von der Feder.

Herr Johann Jacob Adolph Hunaeus, Zehndtner
: Friedrich Ludewig Müller, Forstschreiber
: Georg Heinrich Fischer, Hüttenreuter
: August Heinrich Herzog, Zehndt-Gegenschreiber
: Johann Heinrich Heinemann, Bergschreiber
: Georg Lunde,
: Werner Julius Heinrich Henrici, } Bergamts-Auditoren.

Bergamts-Bediente vom Leder.

Herr Johann Christoph Röder, Vice-Oberbergmeister
: Vice-Bergvoigt August Heinrich Stelzner, Obergeschworner
: Ludewig Heine,
: Johann Caspar Deppe, } Geschworne.

Silberhütten-Bediente.

Herr Georg Heinrich Fischer, Hüttenreuter
: Zacharias Bähr, Factor, Bergprobierer und Hüttenschreiber.

1) Auf Frau Marien-Seiger Hütte.

Herr Johann Christian Friedrich Siemens, Hüttenvoigt
: Johann Georg Meyenberg, Hüttenvoigt
: Zacharias Ludewig May, Hüttenwächter.

2) Auf Herzog Julius Hütte bey Langelsheim.

Herr Heinrich Christian Wilhelm Borkenstein, Factor u. Hüttenschreiber
: Georg Friedrich Hünecke, Hüttenvoigt
: N N Mund, Hüttenwächter.

3) Auf Frau Sophien Hütte.

Herr Heinrich Christian Wilhelm Borckenstein, Factor u. Hüttenschreiber
: Friedrich Wilhelm Ebert, Hüttenvoigt
Hüttenwächter vacat.

4) Auf dem Vitriol Hofe.

Herr Christian Heinrich Pape, Vitriolmeister
: Georg Christian Knappe, Vitriolschreiber.

Kupfer-

Kupferhammer- und Messingshütten-Bediente.

Herr Philipp Daniel von Uslar, Oberfactor auf der Messingshütte
" Johann Friedrich Heinemann, Oberfactor auf dem Kupferhammer.

Salzwerks-Bedienter.

Herr Heinrich Siegmund Märtens, Administrator des Salzwerks-Julius Halle.

Eisenhütten-Bedienter.

Herr Georg Andreas Beermann, Factor zu Gittelde.

Forstbediente.

Herr Friedrich Ludewig Müller, Forstschreiber
" Carl Rudolph Busch, reitender Förster
" Johann Christoph Götting, gehender Förster.

Uebrige Communion Unterharzsche Nebenbediente.

Herr Johann Conrad Giesecke, Hannoverscher Oberfactor
" Friedrich Wilhelm Schachtrup, Wolfenbüttelscher Oberfactor
" Johann Philipp Ebenhagen, Communion-Bergfactor
" Georg Christian Knappe, Bergfactor
" Christian Friedrich Coith, E. E. Rathsfactor
Markscheider und Revisor vacat.

Schichtmeister.

Herr Johann Philipp Ebenhagen, auch Factor
" Georg Christian Knappe, auch Factor
" Christian Friedrich Coith, auch Rathsfactor.

Erzschreiber.

Herr Carl Ludolph Witte.

Medicus und Chirurgus.

Herr Dr. Friedrich Ludewig May, Berg-Medicus
" Georg Ludewig Sporleder, Berg-Chirurgus.

Die bey den Brem- und Verdenschen Collegiis zu Stade stehende Bediente.

1. Bey der Königl. Regierung.

Ihro Excellenz, Herr Gotthelf Dieterich von Ende, würklicher Geheimer Rath, auch Gräfe und Präses im Lande Hadeln
Herr Claus von der Decken, Regierungs-Rath
" Johann Georg von Uslar, Regierungs-Rath.

Secretarien.

Herr Johann Nicolaus Haltermann, auch Archiv-Secretair
" Johann Caspar Ecks
" Peter Christian Dodt, (hat auch die Hadelnsche Expedition)
" Georg Andreas Siegfried Haltermann, extraord.

Canzelliſten

Herr Johann Ernſt Weitzmüller, Botenmeiſter
" Friedrich Maler
" Herr Ludolph Raders
" Joh. Aug. Hellmuth, Pedell

Canzleyboten.

Johann Friedrich Wullenweber
Franz Chriſtoph Ludolph Humcke
Johann Adolph Schiercke
Johann Ernſt Hennecken
Peter Gerlach Hartmann, zu Lüneburg.

2. Bey der Königl. Juſtitz-Canzley.

Ihro Excellenz, Herr Gotthelf Dieterich von Ende, würklicher Geheimer Rath, auch Gräfe und Präſes im Lande Hadeln
Herr Claus von der Decken, Regierungs-Rath
" Johann Georg von Uslar, Regierungs-Rath
" Johann Julius Conrad von Schlütter, Canzley- und Hofgerichts-auch Conſiſtorial-Vice-Director
" Friedrich Anton Georg von Spilker, Juſtitz- auch Conſiſtorial-Rath und Hofgerichts-Aſſeſſor
" Ernſt Friedrich von Willich, Juſtitz- auch Conſiſtorial-Rath und Hofgerichts-Aſſeſſor
" Hans Detlef von Hammerſtein, Juſtitz-Rath und Hofgerichts-Aſſeſſor
" Burchard Otto Hans von der Decken, Juſtitz-Rath und Hofgerichts-Aſſeſſor
" Adolph Friedrich von Hinüber, Juſtitz-Rath und Hofgerichts-Aſſeſſor extraord.
" Caspar Detlef Schulte, Auditor, auch Hofgerichts-Aſſeſſor
" Georg Ludewig Friedrich von Engelbrechten,
" Carl Wilhelm Adolph von Ende,
" Carl Ludewig von Bobers,
} Auditoren.

Secretarien.

Herr Ludewig Chriſtian Wedekind
" Matthias Marcard
" Johann Ernſt Friedrich Wehber
" Georg Herrmann Hintze, extraord.

Canzelliſten.

Herr Johann Ernſt Weitzmüller, Botenmeiſter
" Friedrich Scheel
" Friedrich Abbenther
Herr Johann Gottfried Vogel
" Carl Guſtav Nimitz
" Johann Auguſt Anton Ahlborn, Pedell.

Canzleyboten

(wie bey der Regierung.)

3. Beym Königl. Hofgericht.

(Insgesammt wie bey der Justitz-Canzley und folgende:)

Assessoren.

a) Von der Bremenschen Ritterschaft.

Herr Joh. Friedrich Wilhelm von Düring, auch Richter in Kirchosten
: Gerlach Adolph von Düring, auch Landrath
: Georg von Düring, auch Drost zu Sieke
: Caspar Detlef Schulte, auch Auditor bey der Justitz-Canzley.

b) Von den Bremenschen Städten.

Herr Johann Georg von Rönne, von der Stadt Stade
: Dieterich Kerstens, Syndicus der Stadt Buxtehude.

c) Von der Verdenschen Ritterschaft.

Herr Levin von Schlepegrell, auch Oberhauptmann zu Hagen.

d) Von der Stadt Verden.

Herr Ludewig Christian Heinsius, Landrath und Syndicus der Stadt Verden.

(Secretarien und Canzell. wie bey der Justitz-Canzley.)

4. Beym Königl. Consistorio.

Ihro Excellenz, Herr Gotthelf Dieterich von Ende, würklicher Geheimer Rath, auch Gräfe und Präses im Lande Hadeln
Herr Claus von der Decken, Regierungs-Rath
: Johann Georg von Uslar, Regierungs-Rath
: Johann Julius Conrad von Schlütter, Consistorial- auch Canzley- und Hofgerichts-Vice-Director
: Friedrich Anton Georg von Spilcker, Consistorial- und Justitz-Rath, auch Hofgerichts-Assessor
: Ernst Friedrich von Willich, Consistorial- und Justitz-Rath, auch Hofgerichts-Assessor.

Geistliche Consistorial-Räthe.

Herr Dr. Johann Caspar Velthusen, auch General-Superintendent
: Albrecht Anton Watermeyer, auch Garnison-Prediger
: Herrmann Andreas Riefestahl, auch Special-Superintendent und Pastor primarius am Dom in Bremen
: Dieterich Jacob von Stade, auch Special-Superintendent und Pastor primarius am Dom in Verden.

Secretarius.

Herr Friedrich Christian Drewsen.

Uebrige Consistorial-Bediente.

Herr Johann Ernst Weitzmüller, Botenmeister
: Johann Ficke, Canzellist, auch Kirchen-Rechnung Revisor
: Johann August Hellmuth, Pedell.

Canzleyboten

(wie bey der Regierung.)

Von vorbemeldten Collegiis dependiren und sind von des Magistrats-Jurisdiction exemt.

Die Advocaten und Procuratoren ordinarii.

Herr Dr. Heinrich Eitzen, Commissarius Fisci
: Johann Christoph Heldberg
: Rath Wehner, Cammer- und Amts-Advocat
: Johann Rieper
: Garnison-Auditeur von Bremen, Consulent der Marschländer, auch Notarius
: Dr. Johann Eitzen
: Cammer- und Amts-Procurator Kobbe.

Uebrige beeidigte Advocaten und Procuratoren extr.

Herr Prätor Riesestahl
: Stadt-Obergerichts-Secretair Lübbren
: Christian Albrecht Ritter, auch Bürger-Worthalter
: Ritterschafts-Secretair Marcard, auch Brand-Cassen Receptor
: Stadt-Camerarius von Alvörden
: Stadt-Niedergerichts-Secretair Cammann
: Carl Daniel Willmanns
: Friedrich Marcard
: Ernst Christian Körber
: Carl Leopold Diercks
: Johann Friedrich Lübs
: Gottfried Christoph Willemer, Consulent des Altenlandes, auch Notarius.

Die bey den Lauenburgschen Collegiis zu Ratzeburg stehende Bediente.

Bey der Regierung.

Herr Friedrich, Graf von Kielmansegge, Landdrost
: Dr. Heinrich von Döring, Regierungs-Rath
: Carl, Freyherr Langwerth von Simmern, Regierungs-Rath.

Secretarien.

Herr Just Rudolph Heinrich Kaufmann
: Carl Friedrich Schubert
: Johann Wilhelm Gustav Hantelmann, auch Garnison-Auditeur.

Canzelliſten.

Herr Johann Heinrich Zieseniß
: Conrad Gottlieb Schuppe
: Johann Friedrich Mahler
: Christian Erich Wilken, Pedell.

Bey dem Hofgericht.

Hofrichter vacat
Herr Dr. Heinrich von Döring, Regierungs-Rath
: Carl, Freyherr Langwerth von Simmern, Regierungs-Rath
: Detlef Barthold von Schrader, Assessor, auch Landrath, Consistorial-Assessor und Oberhauptmann zu Blekede und Garze
: Henning von Rumohr, Assessor, auch Landrath
: Hofrath Christian Ludewig von Bilderbeck, Assessor, auch Assessor zu Celle
: Georg Heinrich von Döring, Assessor, auch extraord. Hof- und Canzley-Rath zu Celle
: Regierungs-Secretair Just Rudolph Heinrich Kaufmann, Protonotarius
: Johann Wilhelm Gustav Hantelmann, Secretair
: Johann Heinrich Zieseniß, Canzellist.

Bey dem Consistorio.

Herr Friedrich, Graf von Kielmansegge, Landdrost, als Präses
: Dr. Heinrich von Döring, Regierungs-Rath
: Detlef Barthold von Schrader, Assessor, auch Landrath, Hofgerichts-Assessor und Oberhauptmann zu Blekede und Garze
: Johann Conrad Eggers, Assessor, auch Superintendent und Pastor primarius zu Ratzeburg
: Johann Ernst Beer, Assessor, auch Pastor zu Sandesneben
: Carl Friedrich Schubert, Secretair
: Conrad Gottlieb Schuppe, Canzellist
: Christian Erich Wilken, Pedell.

Canzleyboten.

Jürgen Heinrich Hornemann Johann Christoph Gercke.

Advocaten und Procuratoren.

Herr Amts-Advocat Braband
: Garnison-Auditeur Lüdemann
: Stadt-Commissair Walter, auch Lauenburgscher Land-Syndicus
: Georg Christian Sponagel
: Stadt-Secretair Vocke.

Bediente im Lande Hadeln.

Bey dem Königl. Consistorio.

Ihro Excellenz, der Herr Geheimer Rath und Gräfe des Landes Hadeln, Gotthelf Dieterich von Ende, Präses
Herr Dr. Johann Friedrich Sarnighausen, Gerichts-Director
: Amtmann Georg Wilhelm Marwedell, Königl. Assessor.

Geistliche Assessoren.

Herr Marc. Daniel Hackmann, erster Superintendent und Pastor primarius zu Otterndorf

" Johann Philipp Boock, 2ter Superintendent und Pastor primarius zu Altenbruch.

Assessoren aus den dreyen Mitteln der Landes-Stände.

Herr Heinrich Hedemann, präsidirender Schultheiß, Namens des 1sten Standes

" Dieterich Rüsch, präsidirender Schultheiß, Namens des 2ten Standes

" Heinrich Matthias Goetzeke, präsidirender Burgermeister zu Otterndorf, Namens des 3ten Standes.

Bey dem Königl. Justiz-Landgericht.

Ihro Excellenz, der Herr Geheimer Rath und Gräfe des Landes Hadeln, Gotthelf Dieterich von Ende, Präses

Herr Gerichts-Director Dr. Sarnighausen

" Amtmann Marwedell, Königl. Assessor.

Assessoren aus dem ersten Stande.

Herr Heinrich Hedemann, Schultheiß in Neuenkirchen, präsidirender Schultheiß

" Johann Tamm, Schultheiß in Altenbruch

" Peter Hawisch, Schultheiß in Lüdingworth

" Christoph Fick, Schultheiß in Nordleda

" Christoph Heinrich Oest, Schultheiß in Oster-Ende Otterndorf

" Christoph Hedemann, Schultheiß in Osterbruch

" Christian Herrmann Benecke, Schultheiß in Wester-Ende Otterndorf.

Bey dem Königlichen Viergericht.

Ihro Excellenz, der Herr Geheimer Rath und Gräfe des Landes Hadeln, Gotthelf Dieterich von Ende, Präses

Herr Gerichts-Director Dr. Sarnighausen

" Amtmann Marwedell, Königl. Assessor.

Assessoren aus dem zweyten Stande.

Herr Dieterich Rüsch, Schultheiß in Wester-Ilienworth, präsidirender Schultheiß

" Johann Schulte, Schultheiß in Stenau

" Marx Rohde, Schultheiß in Oster-Ilienworth

" Peter Schumacher, Schultheiß in Wanna

" Jacob Vollmer, Schultheiß in Oedisheim.

Bey dem Königl. Obergericht.

Ihro Excellenz, der Herr Geheimer Rath und Gräfe des Landes Hadeln, Gotthelf Dieterich von Ende, Präses

Herr

Herr Gerichts-Director Dr. Sarnighausen
: Amtmann Marwedell, Königl. Assessor
: Henning Johann Dürels, Obergerichts-Schreiber
Samuel Heinrich Riefers, Obergerichts-Bote.

Bey dem Königl. Executions-Gericht.

Ihro Excellenz, der Herr Geheimer Rath und Gräfe des Landes Hadeln, Gotthelf Dieterich von Ende, allein
in dessen Abwesenheit aber:
Herr Gerichts-Director Dr. Sarnighausen
: Amtmann Marwedell, Königl. Assessor.

Bey dem Königl. Oberstadt-Appellations-Gericht.

Ihro Excellenz, der Herr Geheimer Rath und Gräfe des Landes Hadeln, Gotthelf Dieterich von Ende, Präses
Herr Gerichts-Director Dr. Sarnighausen
: Amtmann Marwedell, Königl. Assessor.

Bey dem Königl. Oberstadt-Gericht.

Ihro Excellenz, der Herr Geheimer Rath und Gräfe des Landes Hadeln, Gotthelf Dieterich von Ende, Präses
Herr Gerichts-Director Dr. Sarnighausen
: Amtmann Marwedell, Königl. Assessor
Der gesammte Stadt-Magistrat in Otterndorf, als Assessoren vom 3ten Stande.

Die beym Königl. Obergericht immatriculirte und von selbigem dependirende Advocaten.

Herr Heinrich Matthias Goetzeke, auch Burgermeister in Otterndorf
: Commissair Heinrich Wilhelm Schmeelcke
: Carsten Heinrich Krohn
: Marcus Daniel Hackmann
: Nicolaus Gottfried Ludewig Biedenweg, auch Commissarius Fisci
: Carl Christian von der Osten
: Peter Behrens
: Johann Heinrich Mühlenhoff
: Hieronymus Herrmann Henrici
: Johann Peter Meyer
: Johann Jacob Böse
: Dr. Johann Nicolaus Göetze
: Nicolaus Heinrich Heydorn.

Amt Otterndorf.

Ihro Excellenz, der Herr Geheimer Rath und Gräfe des Landes Hadeln, Gotthelf Dieterich von Ende
Herr Georg Wilhelm Marwedell, Amtmann.

Königl. Kirchspielgerichte des Landes Hadeln.

Im ersten Stande.

Altenbruch.

Herr Johann Tamm, Schultheiß.

Landschöpfen.

Herr Hieronym. Christian Krohn
: Carsten Fick
: Christian Wilhelm Lepper

Herr Johann von Duhn
: Heinrich Bolte, Kirchspielschreiber.

Lüdingworth.

Herr Peter Hawisch, Schultheiß.

Landschöpfen.

Herr Peter Witcke
: Wolderich Schlichting
: Heinrich Hadeler

Herr Bernhard Leferentz, Kirchspielschreiber.

Nordleda.

Herr Christoph Fick, Schultheiß.

Landschöpfen.

Herr Johann Pape
: Hans Heinrich Bull
: Peter Heinrich Fick

Herr Johann Conrad Meht, Kirchspielschreiber.

Neuenkirchen.

Herr Heinrich Hedemann, Schultheiß, und präsidirender Schultheiß des ersten Standes.

Landschöpfen.

Herr Johann Münster
: Johann Timm

Herr Johann Christoph Goetze, Kirchspielschreiber.

Osterbruch.

Herr Christoph Hedemann, Schultheiß.

Landschöpfen.

Herr Christoph Heinrich Bock
: Peter Beckmann

Herr Claus Kiep, Kirchspielschreiber.

Oster-Ende Otterndorf.

Herr Christoph Heinrich Oest, Schultheiß.

Landschöpfen.

Herr Georg Wilhelm Oelzen
: Peter Nicolaus Segelcke

Herr Hans Heinrich Rüdel, Kirchspielschreiber u. Procurator.

Wester-Ende Otterndorf.

Herr Christian Herrmann Benecke, Schultheiß.

Landschöpfen.

Herr Albinus von Seth
: Claus Küver

Herr Joh. Heinrich Fischer, Kirchspielschreiber.

Im

Im zweyten Stande.

Oster Ilienworth.

Herr Marx Rohde, der ältere, Schultheiß.

Landschöpfen.

Herr Marx Rohde, der jüngere
: Johann Dieterich Bohlen

Herr Heinrich Wicht, Kirchspielschreiber.

Wester Ilienworth.

Herr Dieterich Rüsch, Schultheiß, und präsidirender Schultheiß des 2ten Standes.

Landschöpfen.

Herr Matthias Petersen
: Barth. Kopf
: Peter Heckthusen

Herr Melch. Jacob Hincke, Kirchspielschreiber.

Stenau.

Herr Johann Schulte, Schultheiß.

Landschöpfen.

Herr Matthias Künemann
: Peter Rohde

Herr Herrmann Lafrenz, Kirchspielschreiber.

Oedisheim.

Herr Jacob Vollmer, Schultheiß.

Landschöpfen.

Herr Peter Carstens
: Johann Steinfeldt

Herr Johann Ahrens, Kirchspielschreiber.

Wanna.

Herr Peter Schumacher, Schultheiß.

Landschöpfen.

Herr Wilken Iborg
: Heinrich Schumacher

Herr Just Benedict Wehrenberg, Kirchspielschreiber.

Im dritten Stande.

Der Stadt-Magistrat zu Otterndorf.

Bediente in der Grafschaft Hohnstein.

Hoheits-Commissariat.

Herr Amtmann Georg Gerhard Lüder, zu Ilfeld, Hoheits-Commissair.

Bey der Canzley und Lehns Curie, auch Domanial-Administration.

Herr Amtmann Lüder
: Friedrich Franz Rautenberg, Amtschreiber.

Bey dem Consistorio.

Herr Amtmann Lüder
: Amtschreiber Rautenberg.

Geist-

Geistlicher Beysitzer.

Herr Pastor Gottlob Ludewig Ziegler, zu Neustadt.

Bey dem Forstamte.

Herr Amtschreiber Rautenberg
" Gerichtsschreiber Ludewig August Rupstein, Actuarius.

* * *

Herr Georg Rahne, zu Steigerthal, reitender Förster
" Achatz Döring, zu Neustadt, Revier-Förster.

* * *

Herr Johann Philipp Klemm, Bau- und Polizey-Aufseher
" N N Lange, Canzellist
" N N Große, Pedell.

Bey dem Justiz-Amte zu Neustadt unterm Hohnstein

Herr Johann Christian Kolbenach, Gerichtsverwalter
" Ludewig August Rupstein, Gerichtsschreiber.

Magistrat zu Neustadt.

Herr Johann Caspar Wedler,
" Ludewig Albrecht Christian Schirmer, } Burgermeister
" Johann Gottfried Rübesaamen,
" Johann Edmund Lüeder,
" Johann Christian Espe, } Cämmerer
" Johann August Hahn,
" Christoph Friedrich Siegmann, Stadtschreiber.

* * *

Advocaten und Notarien, die bey dem Ober-Appellations-Gericht zu Celle immatriculirt sind.

Herr Stadtschreiber Siegmann, zu Neustadt
" Ernst Ludewig Piepenbrink, zu Wiegersdorf, auch Notarius und Crimderoder Gerichtshalter
" Dr. Gotthold Cämmerer, zu Northausen, auch Chur-Sächsischer immatriculirter Advocat und Justitiarius zu Besenrode
" Gerichtsschreiber Rupstein, zu Neustadt
" Johann Wilhelm Christoph Müller, zu Northausen, auch Notarius und Stadt-Syndicus daselbst
" Ludewig Heinrich Bischof, zu Neustadt
" Johann Gottfried August Vogel, zu Northausen.

Land- Stadt- und Garnison-Physici.

In den Fürstenthümern Calenberg und Göttingen.

Hannover Herr Dr. Wilhelm Ludewig Chüden, Stadtphysicus, auch Hofmedicus
" " " Georg Ludewig Hansen, Stadtphysicus Adj. auch Landphysicus und Hofmedicus

Hanno-

Hannover	Herr Dr.	N N Heine, Demonstrator bey der Anatomie-Cammer
Hameln	" "	Johann Friedrich Moller, Landphysicus
"	" "	Philipp Christian Meyer, Stadtphysicus und Garnison-Medicus, auch Canonicus des dasigen Stifts
Göttingen	" "	Hofrath August Gottlieb Richter, Landphysicus, auch Leibmedicus und Professor
"	" "	Johann Friedrich Stromeyer, Stadtphysicus, auch Leibmedicus und Professor
"	" "	Johann Heinrich Jäger, Garnison-Medicus
Münden	" "	Daniel Philipp Rosenbach, Stadtphysicus
Münder und Springe	" "	August Koch, Stadt- und Amtsphysicus
Neustadt und Wunstorf	" "	Gerhard Ludewig Hurlebusch, Stadtphysicus
Neustadt	" "	Georg Biedermann, Brunnen-Medicus zu Rehburg
Northeim	" "	Georg Christoph Conradi, Stadtphysicus.

Im Fürstenthum Grubenhagen.

Einbeck	Herr Dr.	Johann Philipp Rüling, Landphysicus in den Aemtern Rotenkirchen und Salzderhelden, auch Stadtphysicus und Hofmedicus
Osterode	" "	Joh. Gottfr. Eichmann, Landphysicus in den Aemt. Herzberg, Osterode, Catlenburg, Radolfshausen, Scharzfels und Elbingerode
"	" "	Friedrich Ernst Schröder, Stadtphysicus
Clausthal	" "	Georg Heinrich Conrad Mehlis, Stadtphysicus und Bergmedicus
St. Andreasberg	" "	Johann Samuel Friedrich Rochlitz, Stadtphysicus und Bergmedicus
"	" "	Johann Heinrich Wilhelm Klinge, adjungirter Stadtphysicus und Bergmedicus
Zellerfeld	" "	Johann Gottfried Büscher, Stadtphysicus und Bergmedicus
"	" "	Johann Georg Jordan, adjungirter Stadtphysicus und Bergmedicus.

Im Fürstenthum Lüneburg.

Lüneburg	Herr Dr.	Wilhelm Jansen, Landphysicus in den Aemtern Lüne, Scharnebeck, Bütlingen, Bleckede, Garze, wie auch den Voigteyen Amelunghausen, Bardowick, Bienenbüttel und der Marschvoigtey des Amts Winsen an der Luhe

Lüneburg	Herr Dr.	Lebrecht Friedrich Benjamin Lentin, Stadt- physicus, auch Hofmedicus
Celle	: :	und Hofmedicus Johann Taube, }
:	: :	und Profess. Joh. Dan. Scheller, } Landphysi
:	: :	und Hofmedicus Johann Friedrich Ernst Heine, }
		über die Burgvoigtey Celle und die Amt voigteyen Bedenbostel, Bergen, Bisse dorf, Burgwedel und Hermannsbur auch einen Theil der Amtsvoigtey Eickli gen
:	: :	Albrecht Thaer, Stadtphysicus, auch Ho und Zuchthausmedicus
Uelzen	: :	G. C. Biedermann, Stadt- und Landphysic über die Aemter Oldenstadt, Ebstorf, M dingen und Bodenteich
Haarburg	: :	Georg Friedrich Rust, Stadt- und Lan physicus über die Aemter Haarburg, Mo burg, Wilhelmsburg und die Amtsvoigt Soltau
Gifhorn	:	Georg Christian Witte, Landphysicus in d Aemtern Gifhorn, Fallersleben, Burgdor Meinersen, der Amtsvoigtey Ilten, un einen Theil der Amtsvoigtey Eicklingen
Dannenberg	: :	Peter Joh. Martin Zimmermann, Landphy sicus in den Aemtern Dannenberg, Hitzacke Schnackenburg und Gericht Gartau
Lüchow	: :	Johann Heinrich Jugler, Landphysicus üb die Aemter Lüchow und Wustrow
Walsrode	: :	Christ. Friedrich Georgy, Stadt- und Lan physicus in den Aemtern Ahlden und R them, auch den Amtsvoigteyen Essel, Fa lingbostel und Soltau
Wittingen	: :	Johann Julius Wilhelm Forcke, Landphysicu in den Aemtern Knesebeck, Isenhagen un einem Theil des Amts Bodenteich
Winsen an der Luhe	: :	Leonhard Schmidt, Landphysicus in den Voig teyen Garlsdorf, Neuland und Pattensen inclusive der Acht Ramelsloh.

In den Grafschaften Hoya und Diepholz.

Nienburg	Herr Dr.	Johann Heinrich Mensching, Landphysicus in den Aemtern Nienburg, Liebenau, Stei erberg, Stolzenau, Siedenburg, Baren burg, Harpstedt und Diepenau

Diepholz Herr Dr. Burchard Andreas Rudolph Schmidt, Stadt- und Landphysicus

Landphysicus in den Aemtern Hoya, Sieke, Ehrenburg, Bruchhausen, Westen und Thedinghausen, vacat

In den Herzogthümern Bremen und Verden.

Stade Herr Dr. Johann Heinrich Schlichthorst, Landphysicus, auch Hof- und Garnison-Medicus

: : Heinrich Christian Endter, Stadtphysicus

Vegesack : : A. W. Roth, Landphysic. in den Weser-Gegenden

Verden : : Johann Otto Kleine, Land- und Stadtphysicus, auch Hofmedicus.

Im Herzogthum Lauenburg und dem Lande Hadeln.

Mölln Herr Dr. Christoph Bernhard Crusen, Stadtphysicus

Ratzeburg : : Burchard Friedrich Münch, Land- und Stadtphysicus, auch Hof- und Garnison-Medicus

Otterndorf : : N N Reye, Land- und Stadtphysicus

Lauenburg : : C. G. H. Erxleben, Stadtphysicus

In der Grafschaft Hohnstein.

Ilfeld Herr Dr. Johann Christoph Fahner, auch dasiger Stiftsmedicus.

In der Grafschaft Bentheim.

Bentheim Herr Dr. Arnold Schütte, Landphysicus, auch Hofmedicus.

Feldmedicus und Chirurgus.

Herr Dr. Conrad Wilhelm Flohr, Feldmedicus, auch Hofmedicus zu Hannover

: Hof-Chirurgus Richter, Ober-Hospital-Chirurgus.

Land-Chirurgi in den Fürstenthümern Calenberg, Göttingen und Grubenhagen.

Herr Georg August Munk, zu Einbeck, in den Aemtern Rotenkirchen und Salzderhelden

: Christoph Heinrich Mushard, Amts-Chirurgus zu Münden

: Land-Chirurgus Johann Christoph Nolte, zu Northeim, Amts-Chirurgus in den Aemtern Brunstein und Westerhofe

: Joh. Christ. Hartw. Brinkmann, in den Aemtern Osterode, Herzberg, Catlenburg, Scharzfels, Elbingerode und Radolfshausen

: H. J. Friedrich, Chirurgus beym Stockhause zu Hameln

: Georg Christian Preuß, bey dem Gesundbrunnen zu Rehburg

: Hans Heinrich Ulrichs, zu Barsinghausen

: N N Verclas, Bademeister bey dem Schwefel-Bade zu Limmer, bey Hannover.

In dem Fürstenthum Lüneburg.

Herr Christ. Andreas Wilhelmi, zu Celle, in der Burgvoigtey Celle und den Amtsvoigteyen Bedenbostel, Bergen, Hermannsburg und Winsen an der Aller

" Friedrich August Katenhausen, in den Aemtern Bodenteich, Knesbeck und der Goh-Gräfschaft Hankensbüttel, Amts Gifhorn

" Georg Lud. Hemmelmann, in den Aemtern Burgdorf, Meinersen und Ilten

" H. G. Firnhaber, in den Aemtern Ahlden, Rethem und Walsrod

" Heinrich Wilhelm Ramnigs, in den Amtsvoigteyen Fallingbostel und Soltau

" Johann Daniel Deutsch, zu Gartau, in dem Amte Schnackenburg und Gericht Gartau

" Heinrich Wilhelm Goepel, zu Uelzen, in den Aemtern Ebstorf, Medingen und Oldenstadt

" Johann Friedrich Spellerberg, in der Amtsvoigtey Essel

" Johann Adolph Dittmer, in den Aemtern Haarburg und Moisburg

" Georg Friedrich Luja, in den Aemtern Gifhorn, die Goh-Gräfschaft Hankensbüttel ausgenommen, Fallersleben und Eicklingen

" N N Wollmer, zu Winsen an der Luhe, in dem Amte und Städtchen Winsen an der Luhe

" Heinrich Friedrich Blume, zu Lüchow, in den Aemtern Lüchow und Wustrow

" Johann Christoph Reichenbach, zu Lüneburg, in den Aemtern Lüne, Scharnebeck und Bütlingen

" Johann August Wilhelm Rokohl, in den Aemtern Dannenberg und Hitzacker

" Philipp Friedrich Napp, in den Aemtern Blekede und Gart

In der Grafschaft Hoya.

Herr Regiments-Chirurgus Friedrich Adolph Kleine, in den Aemtern Nienburg und Liebenau

" Friedrich Christian Uder, in den Aemtern Steierberg, Stolzenau, Siedenburg, Barenburg, Harpstedt und Diepenau

" Herrmann Heinrich Schulze, in den Aemtern Sieke, Ehrenburg und Bruchhausen

" Johann Schumacher, in den Aemtern Hoya und Westen

" Melchior David Franke, in der Stadt und dem Amte Wildeshausen.

In dem Herzogthum Lauenburg.

Herr Johann Julius Wächter, zu Ratzeburg.

Anciennetät der sämmtlichen Herren Chefs und Officiers, sowol von der Cavallerie, Infanterie, Artillerie und Ingenieurs, als auch von den Land- und Garnison-Regimentern, Garnison-Artillerie und Commandos, benebst Verzeichnissen von den in Pension stehenden Herren Generals und übrigen Officiers, wie sich solche den 31sten Dec. 1795 würklich befunden.

Zur Nachricht.

Diejenigen Herren Officiere, deren Avancement während ihrer Kriegsgefangenschaft, oder sonstiger eintretenden Umstände halber einstweilig ausgesetzet, welchen aber ihre Anciennetät vorbehalten worden ist, ist mit einem * bemerket.

General-Staab.

Ihro Excellenz, der Herr Feldmarschall, Wilhelm von Freytag, commandirender General der gesammten Königlich-Churfürstlichen Truppen

Herr General-Lieutenant Emmerich Otto August von Estorff, General-Quartiermeister und Inspector der Cavallerie

" Oberster Friedrich Christoph Kunze, General-Quartiermeister-Lieutenant

" Oberster N N du Plat, Inspector der Infanterie

" Oberst-Lieutenant Adolph Christoph von Hake, } Flügel-Adjudanten

" Oberst-Lieutenant Johann Joachim Gottlieb von Wenckstern, }

" Oberst-Lieutenant Georg Carl Löw von Steinfurt, }

" Major Gebhard Scharnhorst, General-Quartiermeister-Lieutenant

" Rittmeister von Töbing, Ober-Adjudant der Cavallerie

" Hauptmann von Berger, Ober-Adjudant der Infanterie.

Staabs-Secretarien.

Herr Friedrich Ludolph Crohme

" Heinrich August Nörlinger.

a) Cavallerie und Dragoner.

	Anciennetäts-Datum.
Feldmarschall.	
Ihro Excellenz, Herr Wilhelm von Freytag, in Hannover, commandirender General der gesammten Truppen, und Chef des 9ten Regiments, Ihro Majestät der Königin, leichte Dragoner	26 Febr. 1793

General.

	Ancienneté: Datum.
Ihro Excellenz, Herr Reichsgraf, Johann Ludewig von Wallmoden-Gimborn, zu Hannover, Chef des Leibgarde Regiments, auch Oberstallmeister	18 Febr. 1783

General-Lieutenants.

Herr Wilhelm de Jonquiéres, zu Lüneburg, Chef des 1sten, oder Leib-Regiments	3 Sept. 1777
" Emmerich Otto August von Estorff, zu Northeim, Chef des 8ten Regiments, Dragoner, auch General-Quartiermeister	9 — —
" Georg Wilhelm von Ramdohr, zu Verden, Chef des 5ten Regiments, Dragoner	27 Febr. 1788
" Georg Ludewig, Graf von Oeynhausen, zu Nienburg, Chef des 7ten Regiments, Dragoner	7 Aug. 1795

General-Majors.

Herr Johann Levin von Dachenhausen, zu Göttingen, Chef des 6ten Regiments, Dragoner	18 Octob. 1789
" Carl August von Maydell, zu Stade, Chef des 3ten Regiments, Cavallerie	27 Febr. 1793
" Georg Wilhelm Philipp von Wangenheim, zu Haarburg, Chef des 4ten Regiments, Cavallerie	28 — —
Ihro Königl. Hoheit, Prinz Ernst August von Großbrittannien, Chef des 2ten Regim. Cavallerie	18 Aug. 1794
Herr Bernhard von Linsingen, Chef des 10ten Regim. Sr. Königl. Hoheit des Prinzen von Wallis, leichte Dragoner	20 — —
" Jacob Conrad Niemeyer, beym 8ten Regiment	24 — —

Obersten.

Herr Georg Friedrich Bremer, beym 7ten Regiment	25 — —
" Carl von Bülow, bey der Leibgarde	26 — —

Regimenter.	Namen.	
	Oberst-Lieutenants.	
2tes Regiment	Herr von Reitzenstein	12 Nov. 1793
4 —	" " Seebach	13 — —
6 —	" " Hattorf	14 — —
3 —	" " der Wisch	21 — —
7 —	" Tit. von Rettberg	22 — —

Regimenter.	Namen.	Ancienneetäts-Datum.
	Oberst-Lieutenants.	
10tes, Pr. Wallis	Herr von Hanstein	23 Nov. 1793
2tes Regiment	; Tit. Suerland	28 Dec. —
4 —	; Tit. Meyer	29 — —
3 —	; Tit. Oldenburg	30 — —
Leibgarde	; Tit. von Schulte	31 — —
1stes, Leib-Regim.	; Tit. Isenbarr	31 Aug. 1794
	; Tit. Pflug	1 Sept. —
10tes, Pr. Wallis	; Tit. Schnering	20 April 1795
9tes, Königin	; von Linsingen	21 — —
6tes Regiment	; Tit. von Schmidt	22 — —
4 —	; Tit. ; Rettberg	25 — —
General-Staab	; von Wenkstern, Flügel-Adjudant	26 — —
	Majors.	
5tes Regiment	Herr * Tit. von Reitzenstein	11 Nov. 1792
8 —	; von Schauroth	4 Dec. 1793
5 —	; Tit. von Leutsch	5 — —
4 —	; Tit. ; Dziearzanofski	9 — —
7 —	; Tit. Thiele	10 — —
3 —	; Tit. Meyer	15 — —
2 —	; Tit. von Oheimb	17 — —
	; von Hardenberg	19 — —
10tes, Pr. Wallis	; Tit. Poten	27 — —
9tes, Königin	; von Linsingen	2 Jan. 1794
7tes Regiment	; Tit. von Veltheim	12 Febr. —
Leibgarde	; Tit. ; Bock	13 — —
9tes, Königin	; Tit. ; Stralendorf	28 May —
9tes, Königin	; Tit. ; Reden	29 — —
2tes Regiment	; Tit. ; Alten	23 Jul. —
8 —	Tit. Ihro Herzogl. Durchlaucht, Prinz August von Braunschweig	6 Aug. —
	Rittmeisters und Dragoner Capitaines.	
9tes, Königin	Herr Lüderitz	10 Dec. 1760
2tes Regiment	; Hoyer	23 Jun. 1762
7 —	Schröder	12 Febr. 1777

Regimenter.	Namen.	Ancienneté-Datum.
Rittmeisters und Dragoner Capitaines.		
6tes Regiment	Herr Lösekrug	15 May 1780
3 —	; Ebel	16 — —
9tes, Königin	; König	25 August
2tes Regiment	; Wiedebusch	3 — 1781
6 —	; Langermann	4 Nov. 1783
6 —	; Offeney	26 Octob. 1784
8 —	; Dewitz	17 Nov. 1786
2 —	; von der Decken	23 März 1787
9tes, Königin	; ; Estorff	5 Jun. —
10tes, Pr. Wallis	; Crusen	21 Dec. —
7tes Regiment	; von Brandt	29 April 1788
7 —	; Küster	23 May —
3 —	; von Liebhardt	21 März 1789
10tes, Pr. Wallis	; Schulze	11 Aug. —
5tes Regiment	; von der Wisch	7 Nov. —
6 —	; Friedrichs	13 — —
3 —	; Schweppe	11 Dec. —
8 —	; Rodewaldt	18 May 1790
8 —	; Brockmann	2 Jul. —
1stes, Leib-Regim.	; de Jonquiéres	27 Sept. —
5tes Regiment	; Leiners	7 Jun. 1791
6 —	; Wenzel	1 Jul. —
Leibgarde	; von Maydell	18 Nov. —
2tes Regiment	; Tit. Wöltje	25 — —
10tes, Pr. Wallis	; von Arentsschild	14 Febr. 1792
4tes Regiment	; ; Ende	17 — —
Leibgarde	; Tit. von Bothmer	28 — —
6tes Regiment	; Tit. ; Weyhe	6 März —
5 —	; Meyer	8 Jun. —
10tes, Pr. Wallis	; Wenzel	9 — —
1stes, Leib-Regim.	; Crusius	25 Jan. 1793
Leibgarde	; von Heimburg	29 März —
2tes Regiment	; Tit. Niemann	30 — —
4 —	; Niemeyer	2 April —
4 —	; Schaumann	18 — —
2 —	; von Alten	28 May —
Leibgarde	; Tit. Neuschäfer, Regim. Quartiermeister	20 Jun. —
1stes, Leib-Regim.	; von Valentini	22 — —
8tes Regiment	; Tit. Bußmann	30 Aug. —

Regimenter.	Namen.	Ancienneteäts-Datum.
Rittmeisters und Dragoner-Capitaines.		
1stes, Leib-Regim.	Herr Boyer	26 Nov. 1793
1stes, Leib-Regim.	" Wedemeyer	29 — —
7tes Regiment	" Tit. von Berger	30 — —
	" Tit. von Ramdohr	29 Jan. 1794
General-Staab	" von Töbing, Ober-Adjud. der Cavallerie	31 — —
Leibgarde	" " Vinkh	1 Febr. —
	" Tit. de Jonquiéres	3 — —
1stes, Leib-Regim.	" Tit. de Roques	4 März —
3tes Regiment	" Tit. Richter, Reg. Bereut.	6 — —
1stes Leib-Regim.	" Tit. Martens	7 — —
3tes Regiment	" Tit. von Pleſſe	10 — —
6 —	" Tit. Klare	13 — —
7 —	" Tit. Volger	15 — —
1stes, Leib-Regim.	" Tit. Ritter, Reg. Quartmſtr.	30 April —
1stes, Leib-Regim.	" Tit. Werner	1 May —
5tes Regiment	" Tit. von Craushaar	4 — —
10tes, Pr. Wallis	" Tit. Wenzel	6 — —
2tes Regiment	" Tit. von Burgwedel	8 — —
	" Tit. " Oeynhauſen	10 — —
9tes, Königin	" Tit. Borheck	19 — —
7tes Regiment	" Tit. von Hugo	20 — —
10tes, Pr. Wallis	" Tit. Sander	26 — —
Leibgarde	" von Maydell	27 — —
Leibgarde	" Tit. von Grote	28 — —
	" Tit. " Maydell	6 Jun. —
3tes Regimene	" Tit. Fiſcher	8 Jul. —
6 —	" Tit. Löſekrug	9 — —
8 —	" Tit. von Iſſendorf	10 — —
3 —	" Tit. Studtmann	11 — —
2 —	" Tit. von Ramdohr	28 — —
9tes, Königin	" Tit. " Stolzenberg	29 — —
3tes Regiment	" Tit. " Linſingen	30 — —
Leibgarde	" Tit. " Schenk	31 — —
1stes, Leib-Regim.	" Tit. Lüeder	1 Aug. —
3tes Regiment	" Tit. von Müller	13 — —
10tes, Pr. Wallis	" Tit. Otto	28 — —
	" Tit. von dem Busſche	31 — —
9tes, Königin	" Tit. Bergmann, Reg. Ver.	7 Nov. —
9tes, Königin	" Tit. Lüderitz	8 — —

Regimenter.	Namen.	Ancienneetäts-Datum.
	Ritrmeisters und Dragoner-Capitaines.	
9tes, Königin	Herr Tit. Meyer	11 Nov. 1794
— —	; Tit. von Scheither	18 Jan. 1795
— —	; Tit. ; Wissel	19 — —
Leibgarde	; Tit. ; Zettwitz	26 April —
4tes Regiment	; Tit. ; Hartwig	27 — —
— —	; Tit. ; Hammerstein.	17 Jul. —
	Premier-Lieutenants.	
5tes Regiment	Herr von Stade	29 Dec. 1786
8 —	; ; Ziegesar	20 März 1789
3 —	; Marcard, Reg. Ortmeister	21 — —
6 —	; Hillebrand	10 April —
6 —	; von Bock	19 Jun. —
4 —	; ; Gruben	11 Aug. —
6 —	; Tit. von Voigt, Reg. Ber.	18 May 1790
6 —	; von Reitzenstein	19 — —
7 —	; Friedrichs	1 Jun. —
3 —	; Hoyer	2 Jul. —
7 —	; Oldenburg	22 Jan. 1791
1stes, Leib-Regim.	; Tit. Pielfinger, Reg. Ber.	22 Dec. —
1stes, Leib-Regim.	; Cumme	14 Febr. 1792
6tes Regiment	; von Sichart	6 März —
8 —	; Schrader	30 — —
10tes, Pr. Wallis	; von Linsingen	10 Jun. —
4tes Regiment	; Küper	19 — —
10tes, Pr. Wallis	; Teuto	25 Jan. 1793
10tes, Pr. Wallis	; Kühze	5 März —
10tes, Pr. Wallis	; von Limburg	6 — —
2tes Regiment	; ; Gruben	20 — —
5 —	; Meiners	2 April —
8 —	; Heise	11 — —
Leibgarde	; von Bothmer	20 — —
9tes, Königin	; Aly	27 May —
9tes, Königin	; von Bülow	28 — —
7tes Regiment	; Wiedenfeldt	21 Jun. —
7 —	; Luhmann	22 — —
3 —	; von Hartwig, Adjudant	27 Aug. —
8 —	; Wilmerding	31 — —
4 —	; von Gruben, Adjudant	29 Nov. —

Regimenter.	Namen.	Anciennetäts-Datum.
	Premier-Lieutenants.	
2tes Regiment	Herr Ahnemann, Reg. Qrtmeist.	22 Dec. 1793
2 —	; von Schrader	23 — —
2 —	; Lodders	24 — —
7 —	; von Biela	25 — —
Leibgarde	; Graf von Kielmansegge	4 Febr. 1794
5tes Regiment	; Scharf	25 — —
1stes, Leib-Regim.	; von Gruben	10 April —
1stes, Leib-Regim.	; Baring	11 — —
1stes, Leib-Regim.	; von Hodenberg	12 — —
3tes Regiment	; Bernhardti	14 — —
6 —	; von Blücher	15 — —
4 —	; Cramer	20 May —
4 —	; von Weyhe	21 — —
4 —	; Meyer, Reg. Quartmeist.	22 — —
4 —	; von Müller	23 — —
5 —	; Tit. Rath, Reg. Bereuter	24 — —
5 —	; von Bülow	25 — —
5 —	; ; Müller, Adjudant	26 — —
5 —	; Pollitz, Reg. Quartmeist.	27 — —
5 —	; Berkelmann	28 — —
10tes, Pr. Wallis	; von Bothmer	29 — —
6tes Regiment	; Tit. Niemeyer	9 Jul. —
7 —	; Tit. von Bülow	23 — —
1stes, Leib-Regim.	; König	24 — —
1stes, Leib-Regim.	; Tit. von Borries	25 — —
Leibgarde	; von dem Knesebeck	26 — —
Leibgarde	; ; Oldershausen	27 — —
3tes Regiment	; ; Bremer	12 Aug. —
9tes, Königin	; Stephenson	13 — —
10tes, Pr. Wallis	; Tit. Lüderitz	27 — —
10tes, Pr. Wallis	; Schäffer, Adjudant	28 — —
8tes Regiment	; Schulze, Reg. Qrtmeist.	17 Octob. —
3 —	; Tit. von Plate	23 Nov. —
9tes, Königin	; John	24 — —
9tes, Königin	; Tit. von Penz	25 — —
Leibgarde	; Thiele, Adjudant	26 — —
	; Tit. von dem Busche	13 Jan. 1795
7tes Regiment	; Tit. Clüver, Reg. Bereut.	14 — —
8 —	; Tit. Niemeyer	2 April —
5 —	; Tit. Oldenburg	25 — —

Regimenter.	Namen.	Anciennetäts-Datum.
	Premier-Lieutenants.	
4tes Regiment	Herr Tit. von Uslar	26 April 1795
2 —	: von Bülow	26 May —
1stes, Leib-Regim.	: Tit. von Bülow	15 Jul. —
2tes Regiment	: Tit. Meyer	16 — —
10tes, Pr. Wallis	: Tit. Wiering	17 — —
Leibgarde	: Tit. von Estorff	4 Aug. —
	Seconde-Lieutenants.	
9tes, Königin	Herr Sußmann	22 April 1791
9tes, Königin	: von Linsingen	11 Nov. —
10tes, Pr. Wallis	: Heiliger	10 Jun. 1792
10tes, Pr. Wallis	: von Bismark	25 Jan. 1793
9tes, Königin	: Ritter	22 März —
Leibgarde	: von dem Busssche	20 April —
10tes, Pr. Wallis	: Kothen, Reg. Qrtmeist.	14 Sept. —
9tes, Königin	: von der Wense	15 Oct. —
10tes, Pr. Wallis	: : Harthausen	29 Nov. —
9tes, Königin	: du Feß	23 April 1794
9tes, Königin	: Anhagen, Reg. Qrtmeist.	25 — —
10tes, Pr. Wallis	: von Linsingen	4 Jun. —
9tes, Königin	: : Reiche	5 Sept. —
10tes, Pr. Wallis	: Krauchenberg	6 — —
9tes, Königin	: Lindemann	25 Nov. —
9tes, Königin	: Thiele	26 — —
10tes, Pr. Wallis	: Poten	19 Jan. 1795
9tes, Königin	: Stuckenschmidt, Adjudant	27 April —
Leibgarde	: von Wallbrunn	2 Aug. —
Leibgarde	: : Bocksberg	3 — —
	Cornets und Fähndrichs.	
6tes Regiment	Herr von Walthausen	11 May 1787
6 —	: Schrader, Adjudant	28 Dec. —
3 —	: Cordemann	14 Oct. 1788
6 —	: von Götz	19 Jun. 1789
3 —	: : Schwanewede	12 Febr. 1790
3 —	: : der Decken	16 April —
6 —	: : Kerssenbruch	14 Dec. —
7 —	: Koch	21 Jan. 1791
7 —	: Schanz, Adjudant	13 May —
8 —	: Borchers	31 Dec. —

Regimenter.	Namen.	Ancienneetäts-Datum.
	Cornets und Fähndrichs.	
6tes Regiment	Herr Lodemann	24 Jan. 1792
6 —	: Lüderitz	6 März —
8 —	: Schäfer	7 — —
5 —	: Bremer	30 — —
4 —	: Rudorff	8 Jun. —
2 —	: von dem Busche	19 — —
	: : Leyser	20 März 1793
5 —	: Scriba	29 — —
2 —	: von Ramdohr	30 — —
1stes, Leib-Regim.	: Querland	2 April —
4tes Regiment	: Sothen	19 — —
4 —	: Schnering	11 Jun. —
7 —	: Crudop	12 — —
8 —	: Thiele	21 — —
8 —	: Graf von Kielmansegge	28 Aug. —
4 —	: Friesland	29 — —
2 —	: Tit. Brunko, Reg. Bereut.	29 Nov. —
2 —	: Leschen	23 Dec. —
2 —	: von Werlhof	24 — —
7 —	: Lehmann, Adjudant	25 — —
5 —	: Kirchhoff	26 — —
4 —	: Schultze	25 Febr. 1794
7 —	: Isenbart	26 — —
7 —	: von Voß	27 — —
1stes, Leib-Regim.	: Strube	28 — —
1stes, Leib-Regim.	: Jansen	10 April —
8tes Regiment	: von Uslar	11 — —
4 —	: Lehmann, Adjudant	15 — —
4 —	: von der Decken	31 May —
5 —	: : Anderten	1 Jun. —
5 —	: Elderhorst	2 — —
1stes, Leib-Regim.	: von Hattorf	3 — —
5tes Regiment	: Jansen	18 Jul. —
3 —	: von Melzing	19 — —
8 —	: Oldenburg	14 Aug. —
2 —	: Kirchhoff	17 Oct. —
3 —	: von Voß	25 Nov. —
7 —	: : der Beck	26 — —
7 —	: Graf von Vougy	27 — —
	: von Uslar	17 Jan. 1795

Regimenter.	Namen.	Anciennetäts-Datum.
	Cornets und Fähndrichs.	
7tes Regiment	Herr Tit. Gropp, Reg. Qrtrmstr.	18 Jan. 1795
3 —	: von Lüde	28 — —
8 —	: : Ziegesar	1 April —
2 —	: : Löwenstern	25 May —
4 —	: Meyer	26 — —
1stes, Leib-Regim.	: von Dankwerth	15 Jul. —
2tes Regiment	: : Rhemen	16 — —
5 —	: : Reden	17 — —

Regiments-Chirurgi.

Leibgarde	Hr. Taberger	5tes Regiment	Hr. Thielen
1stes, Leib-Reg.	: Evers, auch Hof-Chirurgus	6 —	: Stegmann
		7 —	: Weber
2tes Regiment	: Keßler	8 —	: Friesland
3 —	: Leporin	9tes, Königin	: Uswald
4 —	: Zipolle	10tes, Pr. Wallis	: Keßler

Escadrons-Chirurgi.

Leibgarde	Herr Tit. Regiments-Chirurgus Tischer
	: Schulenburg
	: Sergel
	4ter vacat
1stes, Leib-Regiment	: Wicke
	: Meyer
	: Medel
	: Eckardt
2tes Regiment	: Brüning
	: Lohmann
	: Breun
	: Hüser
3 —	: Erythropel
	: du Mesnil
	: Schmersahl
	: Wallis
4 —	: Probst
	: Strümper
	: Ripking
	: Zipolle

5tes

5tes Regiment	Herr Tit. Regiments-Chirurgus Müller
	: Wendeburg
	: Hoyer
	: Stolle
6 —	: Brinkmann
	: Wallrath
	: Steiniger
	: Brüggemann
7 —	: Domrich
	: Hartung
	: Panzerbieter
	: Krone
8 —	: Stellmann, Sen.
	: Ebhard
	: Knölke
	: Stellmann, Jun.
9tes, Königin	: Schulze
	: Wollring
	: Kettler
	: Wolters
10tes, Pr. Wallis	: Kasten
	: Gerdum
	: Wolde
	: Ebeling

b) Infanterie.

General.

	Anciennetäts-Datum.
Ihro Durchlaucht, Herr Ernst Gottlob Albrecht, Prinz zu Mecklenburg-Strelitz, zu Hannover, Chef des 8ten Regiments	27 Febr. 1788

General-Majors.

Herr August Ludewig Friedrich von Diepenbroick, zu Celle, Chef des 10ten Regiments	1 März 1793
: Rudolph Georg Wilhelm von Hammerstein, zu Nienburg, Chef des 6ten Regiments	3 — —
: Ludewig Heinrich August von Scheither, zu Münden, Chef des 1sten Regiments	19 Aug. 1794
: Carl Gustav von Issendorf, zu Osnabrück, Chef des 2ten Regiments, Prinz Friedrich, Königl. Hoheit	21 — —

Herr

	Anciennetäts-Datum.
General-Majors.	
Herr Georg Ludewig von Bothmer, zu Stade, Chef des 4ten Regiments	23 Aug. 1794
Ihro Königl. Hoheit, Prinz Adolph Friedrich von Großbrittannien, zu Hannover, Chef des Garde Regiments	26 — —
Obersten.	
Herr Anton Wilhelm von Mauderode, beym 8ten Regiment	9 Dec. 1777
; David Leopold von Hohorst, zu Verden, Chef des 5ten Regiments	7 Jun. 1792
; Georg Albrecht von Düring, zu Göttingen, Chef des 9ten Regiments	29 Nov. 1793
; Ludolph Wilhelm Adolph von Stedingk, zu Hameln, Chef des 3ten Regiments	20 Aug. 1794
; Bernhard Friedrich Rudolph von Scheither, zu Ratzeburg, Chef des 13ten Regiments	22 — —
; Friedrich Wilhelm von Diepenbroick, Chef des 14ten Regiments	24 — —
; N N du Plat, zu Hameln, Chef des 7ten Regiments, und Inspector der Infanterie	23 Jan. 1795
; N N von Walthausen, zu Northeim, Chef des 12ten Regiments	12 Jun. —

Regimenter.	Namen.	
	Oberst-Lieutenants.	
5tes Regiment	Herr von Saffe	2 Nov. 1791
14 —	; Tit. von Spangenberg	3 — —
12 —	; von Schnehen	4 — —
General-Staab	; ; Hake, Flügel-Adjudant	26 Febr. 1793
10tes Regiment	; ; Hugo	16 Nov. —
1 —	; Tit. von Heimburg	17 — —
11 —	; von Wedding	19 — —
Garde	; ; Drechsel	20 — —
2tes, Pr. Friedrich	; ; Geyso	25 — —
3tes Regiment	; ; der Wense	26 — —
4 —	; ; Hassel	28 — —
7 —	; Benton	30 Aug. 1794
6 —	; von Dinklage	2 Sept. —
9 —	; Everding	27 April 1795
1 —	; von Heimbruch	28 — —

12tes

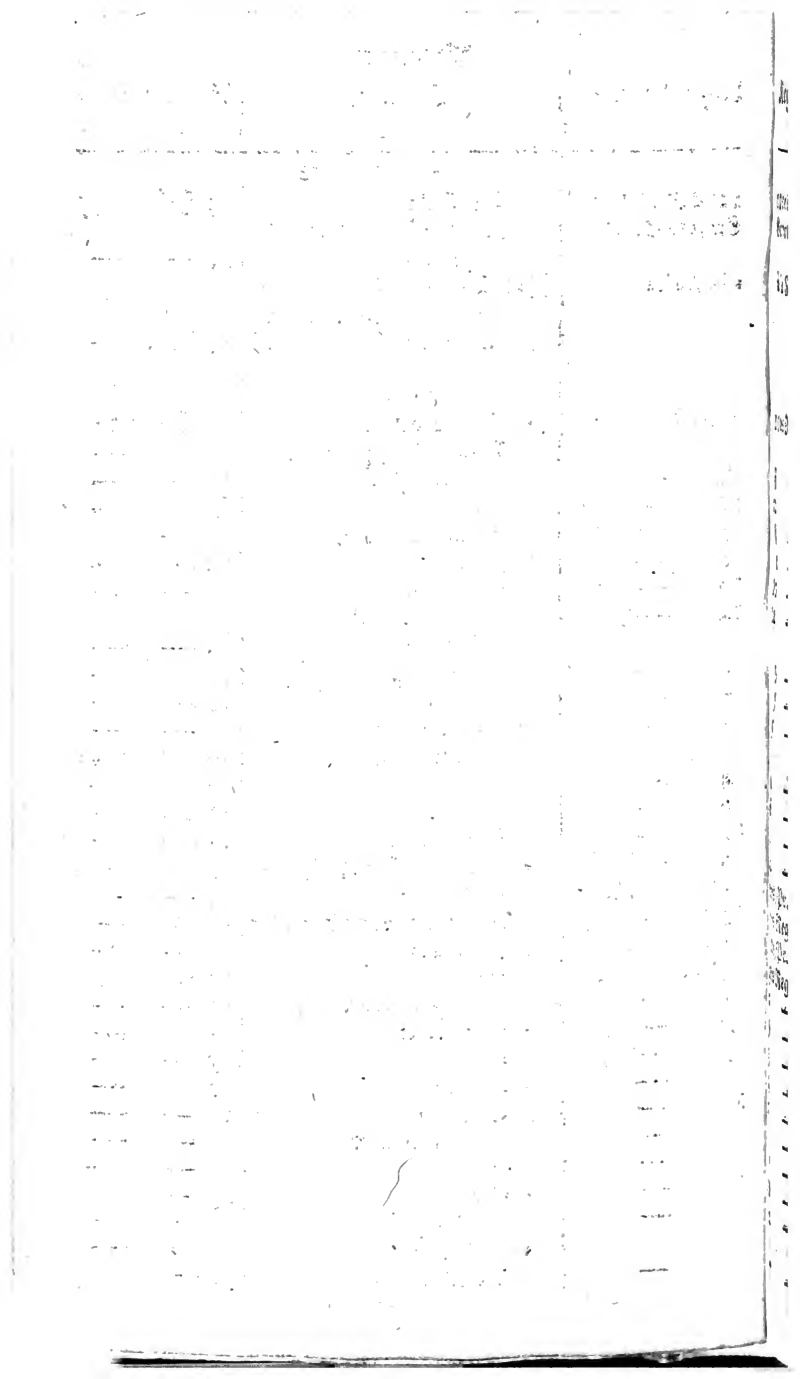

Regimenter.	Namen.	Ancienneté's Datum.
	Oberst-Lieutenants.	
12tes Regiment General-Staab	Herr Tit. Sebo	13 Jul. 1795
	" Löw von Steinfurt, Flügel-Adjudant	14 — —
à la Suite	Ihro Durchl., Herr Johann Carl Günther, Prinz von Schwarzb. Sondershauf.	21 Aug. —
	Majors.	
11tes Regiment	Herr Tit. Wedekind	5 Dec. 1793
8 —	" Lueder, Pagen-Hofmeister	12 — —
10 —	" von der Oſten	13 — —
8 —	" Behling	14 — —
6 —	" von Weſternhagen	20 — —
10 —	" Iſenbart	22 — —
14 —	" von Ritter	23 — —
	" " Lixfeld, als Oberſt-Lieutenant	24 — —
9 —	" " Laſperg	25 — —
5 —	" " Haſſel	26 — —
5 —	" " Cronhelm	28 — —
	" " Drieberg	1 Jan. 1794
4 —	" Müller	14 Febr. —
6 —	" du Plat	12 April —
11 —	" Iſenbart	13 — —
14 —	" Tit. von Hohnſtedt, Jäg. C.	14 — —
2tes, Pr. Friedrich	" Cordemann	15 — —
13tes Regiment	" Langwerth von Simmern	26 May —
2tes, Pr. Friedrich	" Neubauer	30 — —
3tes Regiment	" Böhm	11 Jul. —
7 —	" von Stralendorf	17 — —
9 —	" Bacmeiſter	18 — —
3 —	" Scriba	19 — —
4 —	" Appuhn	20 — —
13 —	" Oldenburg	21 — —
11 —	" von Arentsſchild	22 — —
1 —	" Gründel	24 — —
12 —	" Meyer	25 — —
14 —	" von Berger	26 — —
7 —	" " Reden	29 — —
	" Scheidemann	30 — —

Herr

Regimenter	Namen.	Ancienuetäts-Datum.
	Majors.	
	Herr von Zastrow	31 Jul. 1794
	; ; Plato	4 Aug. —
Garde	; Löw von Steinfurt	15 — —
Garde	; von Alten	30 Oct. 1795
	Capitaines.	
13tes Regiment	Herr von Scriba	7 May 1771
2tes, Pr. Friedrich	; ; Heine	22 Sept. 1775
12tes Regiment	; Evert	25 — —
13 —	; Hille	7 Nov. 1776
2tes, Pr Friedrich	; von Hugo	16 Jan. 1777
7tes Regiment	; ; Henning	17 — —
1 —	; Müller	10 Febr. —
5 —	; von Freytag	12 — —
11 —	; Schulze	19 — —
3 —	; von Schwanewede	4 März —
9 —	; ; Münch	25 — 1778
12 —	; Kleinschmidt	17 May —
9 —	; Henniges	6 Nov. —
3 —	; von Roth	14 Jan. 1779
13 —	; Zelle	23 Jul. 1781
13 —	; Ricke	24 Febr. 1782
8 —	; Röper	9 Nov. —
5 —	; Pollmann	8 April 1783
10 —	; Grethen	4 Dec. 1784
4 —	; Behm	5 — —
12 —	; Böttger	6 — —
9 —	; Clausen	21 — —
9 —	; Pritzelius	1 May 1787
13 —	; von Soden	2 — —
12 —	; Bode	22 Jun. —
8 —	; Wiehe	10 Jul. —
6 —	; Prätorius	18 Dec. —
10 —	; von Pufendorf	4 Febr. 1788
2tes, Pr. Friedrich	; ; Barsse	28 März —
12tes Regiment	; ; Kaufmanns	5 April —
6 —	; ; Hinüber	6 — —
8 —	; ; Reinbold	7 — —
2tes, Pr. Friedrich	; Heinemann	22 — —
10tes Regiment	; von Sternfeldt	4 Jul. —

Regimenter.	Namen.	Anciennetäts-Datum.
	Capitaines.	
10tes Regiment	Herr von Utterodt	8 Jul. 1788
5 —	; Schepperus	16 Sept. —
7 —	; von Barsse	26 — —
4 —	; ; Hartwig	1 Nov. —
7 —	; Schuster	12 Dec. 1789
	; Riechers	9 Febr. 1790
11 —	; von Bennigsen	19 May —
3 —	; Steding	25 Sept. —
12 —	; Beicke	4 März 1791
11 —	; Lorenz	5 — —
14 —	; Pollmann	13 — —
1 —	; Klingsöhr	26 Jul. —
10 —	; von Lenthe	15 Jun. 1792
1 —	; ; Hugo	16 — —
Garde	; Hotzen	29 — —
1stes Regiment	; von Alten	10 Jul. —
2tes, Pr. Friedrich	; Hurzig	13 — —
7tes Regiment	; Pauli	16 Nov. —
2tes, Pr. Friedrich	; von Offen	8 Jan. 1793
11tes Regiment	; Arenhold	9 — —
5 —	; Crusen	12 März —
7 —	; Tit. von Schäfer	13 — —
5 —	; von Heimbruch	14 — —
3 —	; Labes	16 — —
14 —	; Brauns	18 — —
6 —	; Leonhard	19 — —
6 —	; von Lösecke	22 — —
3 —	; Casten	6 Aug. —
13 —	; von Hodenberg	27 — —
9 —	; ; Campen	28 — —
4 —	; ; Stockhausen	29 — —
Garde	; Gragetopf	30 — —
Garde	; von dem Busche	13 Sept. —
6tes Regiment	; ; Ompteda	4 Octob. —
7 —	; ; Behr	5 — —
	; ; Wangenheim	6 — —
5 —	; ; Hedemann	7 — —
Garde	; Tit. von Behr	1 Dec. —
14tes Regiment	; von Wurmb	1 Jan. 1794
	; Offeney, Jäger Compagnie	28 — —

Regimenter.	Namen.	Ancienneté. Datum.
	Capitaines.	
1tes Regiment	Herr du Plat	30 Jan. 1794
	; von Grote	2 Febr. —
10 —	; ; dem Busche	4 — —
4 —	; Niemann	6 — —
11 —	; Tit. Wiegmann	7 — —
Garde	; von Bülow	8 — —
1stes Regiment	; Greven	9 — —
9 —	; von Söden	10 — —
1 —	; Oſtercamp	11 — —
10 —	; Tit. von Hademſtorff	12 — —
14 —	; Müller	14 — —
5 —	; von Laſperg	17 — —
4 —	; ; Sternfeldt	19 — —
10 —	; ; Klein	20 — —
10 —	; Tit. von Roden	22 — —
6 —	; von Goldacker	23 — —
11 —	; de Teſſier	26 — —
5 —	; Tit. de Belleville	28 — —
4 —	; von Löſecke	2 März —
11 —	; Bodecker	3 — —
8 —	; du Plat	5 — —
8 —	; von Ulmenſtein	8 — —
4 —	; Tit. von Schlüter	9 — —
4 —	; Martin	11 — —
5 —	; von Puſendorf	12 — —
Garde	; ; Linſing	14 April —
5tes Regiment	; Tit. von Behr	7 Jun. —
14 —	; Tit. Gerber	8 — —
9 —	; Pollitz	9 — —
11 —	; Tit. Melchior	12 — —
8 —	; von Bothmer	30 — —
3 —	; Brückmann	1 Jul. —
12 —	; von Weyhe	2 — —
13 —	; ; Uslar	3 — —
3 —	; ; Buchwaldt	4 — —
7 —	; ; Puſendorf	6 — —
2tes, Pr. Friedrich	; Hamelberg	7 — —
8tes Regiment	; von der Wiſch	8 — —
14 —	; Beſt	24 — —
14 —	; Tit. von Winzlebent	25 — —

Regimenter.	Namen.	Anciennetäts-Datum.
	Capitaines.	
9tes Regiment	Herr Tit. von Schlepegrell	26 Jul. 1794
4 —	: Tit. : der Beck	29 — —
3 —	: Tit. Grahn	11 Aug. —
13 —	: Tit. Cumme	12 — —
General-Staab	: von Berger, Ober-Adjud. der Infanterie	14 — —
Garde	: Tit. von Alten	15 — —
3tes Regiment	: Tit. : der Sode	8 Oct. —
7 —	: Tit. Wolkenhaar	10 — —
11 —	: Tit. von Wissel	1 Nov. —
1 —	: Tit. : Linsingen	2 — —
Garde	: Tit. : Hanstein	4 — —
1stes Regiment	: Tit. : der Decken	5 — —
Garde	: Tit. : Luttermann	6 — —
4tes Regiment	: Tit. Thalmann, Adjudant	10 — —
Garde	: Tit. von Brumnier	12 — —
	: Tit. : Ompteda	13 — —
6tes Regiment	: Tit. : Wurmb	17 Jan. 1795
2tes, Pr. Friedrich	: Tit. de Tessier	20 — —
2tes, Pr. Friedrich	: Tit. von Hartwig	6 April —
13tes Regiment	: Tit. : der Decken	7 — —
6 —	: Tit. : Falkenberg	21 — —
Garde	: Tit. Lindhof	25 — —
13tes Regiment	: Tit. von Wurmb	29 May —
3 —	: Tit. : Stemshorn	4 Jul. —
2tes, Pr. Friedrich	: Tit. le Bachellé	5 — —
12tes Regiment	: Tit. Schröder	6 — —
7 —	: Tit. von Harlem	7 — —
8 —	: Tit. : Brandis	8 — —
8 —	: Tit. : Weyhe	9 — —
8 —	: Tit. : Bothmer	10 — —
7 —	: Tit. Hotzen	11 — —
12 —	: Tit. von Robertson	12 — —
12 —	: Tit. Hamelberg	13 — —
5 —	: Tit. Wilding	14 — —
10 —	: Tit. von Belling	17 Aug. —
10 —	: Tit. Hamelberg	19 — —
	: Tit. Aly	21 — —

Regimenter	Namen.	Anciennetäts-Datum.
	Lieutenants.	
4tes Regiment	Herr Spangenberg	23 März 1762
12 —	; Krone	29 Octob. 1771
10 —	; * Rumann	11 Sept. 1781
3 —	; Weinschenk	17 Jan. 1783
13 —	; von Brockdorf	8 März 1785
10 —	; * Chüden	31 May —
13 —	; von Ramdohr	5 Jul. —
14 —	; Brüel	15 Sept. —
13 —	; Gerber, Adjudant	22 Febr. 1786
10 —	; * von der Wense	12 May —
2tes, Pr. Friedrich	; Engel	24 — —
14tes Regiment	; Reh	25 — —
14 —	; von Diepenbroick	27 — —
5 —	; de Vaux	5 Jul. —
14 —	; Bernhardi, Reg. Qrtmeist.	15 Sept. —
3 —	; von Püchler	19 Jan. 1787
2tes, Pr. Friedrich	; Hurzig	9 Febr. —
3tes Regiment	; Pacht, Reg. Qrtmeister	28 März —
1 —	; * Schröder, Artiller. Offic.	1 May —
8 —	; von Harling	10 Jul. —
5 —	; ; Schlepegrell	24 — —
8 —	; Koven	25 — —
4 —	; * Büttner	9 April 1788
4 —	; von Brandis	22 — —
3 —	; Müller	28 May —
7 —	; von Plato	4 Jul. —
9 —	; Ludewig, Reg. Qrtmeister	8 — —
5 —	; von Marschalk	16 Sept. —
8 —	; Gräffe, Reg. Qrtmeister	24 März 1789
13 —	; Kotzebue	10 April —
8 —	; Barkhausen	11 — —
3 —	; von Bothmer	8 May —
9 —	; ; Münch	15 — —
10 —	; * Soest, Artillerie-Officier	15 Jun. —
8 —	; von Hugo	1 Aug. —
7 —	; ; Heimburg, Adjudant	12 Dec. —
2tes, Pr. Friedrich	; Langrehr	17 April 1790
11tes Regiment	; Mühlenfeldt	20 May —
9 —	; Schlüter	12 Jun. —
13 —	; von Benoit, Artill. Officier	24 Sept. —

Regimenter.	Namen.	Anciennetäts-Datum.
	Lieutenants.	
5tes Regiment	Herr Croupp, Artillerie-Officier	25 Sept. 1790
12 —	: le Bachellé	28 — —
7 —	: von Bennigsen	16 Nov. —
3 —	: Schaumann	3 Dec. —
1 —	: von Luttermann	6 März 1791
3 —	: : der Decken	7 — —
11 —	: Niemeyer	23 — —
13 —	: Lindener	6 May —
4 —	: * Trautmann	14 — —
6 —	: Volger, Reg. Qrtmeister	2 Jul. —
7 —	: von Gseben	3 — —
1 —	: Gerber	12 — —
9 —	: von Voigt	15 Jun. 1792
10 —	: Langrehr	16 — —
8 —	: Lüderitz, Adjudant	29 — —
5 —	: Bacmeister	16 Nov. —
4 —	: von Bock	8 Febr. 1793
4 —	: Schepperus	9 — —
10 —	: Bichmann	10 — —
10 —	: Chüden	19 — —
10 —	: von Reck	13 März —
14 —	: : Ulmenstein	16 — —
5 —	: Cordemann	20 — —
5 —	: Krámer, Adjudant	21 — —
10 —	: von Dachenhausen	22 — —
11 —	: : Weyhe	23 — —
11 —	: : Weyhe	24 — —
11 —	: : der Decken	25 — —
6 —	: Zorn	26 — —
6 —	: Timäus	27 — —
11 —	: Langrehr	2 April —
4 —	: von Dachenhausen	4 — —
5 —	: Dolge	13 — —
5 —	: Meyer	14 — —
5 —	: von Uslar	19 Jun. —
4 —	: : Coulon	1 Jul. —
4 —	: : Quernheim	2 — —
6 —	: : Ziegesar	3 — —
9 —	: : Wurmb	12 — —
9 —	: Nanne	13 — —

Regimenter.	Namen.	Anciennetäts-Datum.
	Lieutenants.	
12tes Regiment	Herr von Schlütter	9 Aug. 1793
6 —	; Behling	23 — —
3 —	; Rotermund	28 — —
7 —	; Krome	30 — —
13 —	; Boden	31 — —
Garde	; von dem Busche	13 Sept. —
12tes Regiment	; Werner	17 — —
5 —	; Tit. von Arentsschild	30 Nov. —
6 —	; von Jeinsen	1 Dec. —
10 —	; ; Meding	3 — —
10 —	; Leue, Adjudant	5 — —
11 —	; du Plat	6 — —
6 —	; von Zengen	26 — —
Garde	; ; Robertson	27 — —
Garde	; ; Minnigerode	29 — —
1stes Regiment	; ; Hanstein	27 Jan. 1794
1 —	; ; Petersdorf	28 — —
1 —	; ; Mylius	29 — —
1 —	; ; Petersdorf	29 — —
1 —	; ; Falckenstein	30 — —
1 —	; Brinkmann, Adjudant	31 — —
1 —	; Müller	1 Febr. —
9 —	; von Arentsschild	2 — —
9 —	; ; Pufendorf	3 — —
9 —	; Berendsbach, Art. Officier	6 — —
9 —	; von Kauffmanns	7 — —
9 —	; ; Limburg, Adjudant	8 — —
14 —	; Chüden	9 — —
14 —	; Bösewiel	10 — —
14 —	; von Baring	11 — —
14 —	; Bahring	12 — —
14 —	; von Heldrit	13 — —
14 —	; Breymann	14 — —
14 —	; von Diepenbroick	15 — —
14 —	; Breymann	16 — —
14 —	; Tit. Wilken	18 — —
Garde	; la Roche von Starkenfels	19 — —
4tes Regiment	; von Schnehen	20 — —
10 —	; Heidenreich	21 — —

Regimenter.	Namen.	Anciennetäts-Datum.
	Lieutenants.	
10tes Regiment	Herr Tit. von Bothmer	22 Febr. 1794
14 —	; Dammers, Artill. Officier	5 April —
Garde	; Tit. von Robertson	6 — —
2tes, Pr. Friedrich	; von Dassel	7 — —
2tes, Pr. Friedrich	; ; Döhren	8 — —
4tes Regiment	; ; Plato	10 — —
6 —	; Seehausen	11 — —
10 —	; von Anderten	13 — —
11 —	; ; Linsing	14 — —
13 —	; Ruperti	15 — —
12 —	; Strube	29 May —
7 —	; Ritter	30 — —
1 —	; Reinbold, Adjudant	31 — —
1 —	; Timäus	1 Jun. —
4 —	; von Mutio	2 — —
4 —	; ; Coulon	3 — —
9 —	; ; Mandelsloh	4 — —
9 —	; Tit. Bremer	5 — —
11 —	; von Becker	6 — —
12 —	; ; Borstel	8 Jul. —
12 —	; Harding, Artill. Officier	10 — —
8 —	; von Mauderode	11 — —
11 —	; ; Dreves	22 — —
4 —	; Tit. von Dachenhausen	28 — —
1 —	; Charrier	29 — —
14 —	; Lentin	30 — —
14 —	; Delius	31 — —
14 —	; Scharnhorst, Adjudant	1 Aug. —
3 —	; Meister	10 — —
13 —	; Oldenburg	11 — —
Garde	; von der Decken	14 — —
Garde	; ; Zerssen	15 — —
Garde	; ; Stockhausen	16 — —
Garde	; ; dem Busche	1 Sept. —
Garde	; Tit. von Reden	2 — —
Garde	; Ciero, Adjudant	3 — —
Garde	; von Zerssen	4 — —
Garde	; ; Marschalk	5 — —
Garde	; ; Reden	6 — —
3tes Regiment	; ; Geysso	8 Oct. —

Regimenter.	Namen.	Anciennetäts-Datum.
	Lieutenants.	
7tes Regiment	Herr von der Wense	9 Oct. 1794
7 —	; ; Benoit, Artill. Officier	10 — —
6 —	; Baring	20 Nov. —
6 —	; von Bothmer	21 — —
6 —	; ; Dreves	22 — —
1 —	; Metterhausen	23 — —
4 —	; Tit. von Voigt	25 — —
1 —	; von Reiche	27 — —
1 —	; Tit. Ruperti	28 — —
6 —	; Volger	15 Jan. 1795
6 —	; von Gruben	16 — —
6 —	; Tit. Brückmann	17 — —
9 —	; von Avemann	19 — —
12 —	; Evert	30 — —
2tes, Pr. Friedrich	; Peitmann, Artill. Officier	3 April —
2tes, Pr. Friedrich	; Schlüter, Artill. Officier	4 — —
2tes, Pr. Friedrich	; von der Wense	5 — —
2tes, Pr. Friedrich	; Steigleder	6 — —
13tes Regiment	; von Bobart	21 — —
11 —	; ; Schlütter	22 — —
9 —	; ; Düring	23 — —
9 —	; Tit. von Borries	24 — —
9 —	; Ludewig	25 — —
7 —	; von Harling	15 May —
Garde	; Tit. von Scheele	27 — —
14tes Regiment	; Bollmeyer	28 — —
14 —	; Curren, Adjudant	29 — —
2tes, Pr. Friedrich	; von Saffe	3 Jul. —
3tes Regiment	; Tit. von Hugo	4 — —
7 —	; Wolkenhaar	5 — —
7 —	; Tit. von Marschalk	6 — —
8 —	; von Buttlar	7 — —
8 —	; ; Horn	8 — —
8 —	; Rougemont	9 — —
8 —	; Tit. von Hohnhorst	10 — —
12 —	; Sander	11 — —
12 —	; von Brandis	12 — —
12 —	; Tit. von Arentsschild	13 — —
13 —	; Tit. ; der Decken	14 — —
	; Tit. Kuntze	18 — —

Regimenter.	Namen.	Anciennetäts-Datum.
	Lieutenants.	
1otes Regiment	Herr Tit. Bothe	21 Aug. 1795
2tes, Pr. Friedrich	″ Tit. Isenbart	24 — —
	Fähndrichs.	
3tes Regiment 3	Herr von Weyhe	19 Jan. 1787
5	″ ″ Benoit, Artill. Officier	23 Febr. —
5	″ ″ Becker	24 Jul. —
4	″ ″ Limburg	25 — —
5	″ *Wiesener	11 April 1789
3	″ von der Decken	1 May —
5	″ ″ Roden	8 — —
5	″ ″ Klencke	16 Jun. —
6	″ ″ Dachenhausen	28 April 1790
13	″ ″ Weddig, Adjudant	30 — —
5	″ ″ Reiche	25 Sept. —
11	″ Schäffer, Adjudant	16 Nov. —
7	″ Rougemont	25 März 1791
11	″ von dem Busche	24 May —
11	″ ″ Hinüber	4 Nov. —
11	″ ″ Düring	5 — —
5	″ Reinhard	15 Febr. 1792
10	″ Purgold	8 März —
3	″ von Lösecke	5 May —
5	″ ″ Walthausen	6 — —
5	″ Bacmeister	22 Aug. —
5	″ von Roden	16 Nov. —
4	″ Arens	25 Dec. —
11	″ Stisser	26 — —
4	″ Boden	8 Jan. 1793
10	″ Delius	9 — —
4	″ von Both	1 Febr. —
10	″ ″ Mutio	8 — —
10	″ ″ Weyhe	9 — —
4	″ Hotzen	17 — —
10	″ von Wersebe	18 — —
5	″ ″ Mandelsloh	19 — —
11	″ ″ Jeinsen	22 — —
6	″ ″ Biela	26 — —
5	″ ″ Schnehen	27 — —
	″ ″ Wurmb	28 — —

Regimenter.	Namen.	Anciennetäts-Datum.
	Fähndrichs.	
6tes Regiment	Herr Hülsemann	13 März 1793
Garde	: Graf von Schwicheldt	17 — —
Garde	: von Ompteda	18 — —
Garde	: : Hassel	19 — —
5tes Regiment	: : Zorn	21 — —
5 —	: Kettler	22 — —
Garde	: von Both	23 — —
10tes Regiment	: Strube	27 — —
4 —	: Sander	28 — —
4 —	: von Brandis	29 — —
5 —	: Boden	30 — —
5 —	: Rudorff	31 — —
11 —	: Langrehr	2 April —
11 —	: Wiegmann	5 — —
11 —	: Mühlenfeldt	6 — —
11 —	: von Wietzendorf	7 — —
6 —	: Polchau, Artillerie-Officier	8 — —
6 —	: von Bock	9 — —
6 —	: : Klencke	10 — —
6 —	: : Bobart	11 — —
6 —	: Clausen	12 — —
6 —	: Purgoldt	13 — —
6 —	: Beuermann	14 — —
6 —	: von Werlhof	15 — —
	: Stoffregen	16 — —
	: Bethe	17 — —
4 —	: von Coulon	19 — —
4 —	: : Becker	20 — —
5 —	: Denecke, Reg. Qrtmeist.	22 — —
5 —	: Freudenthal	18 Jun. —
5 —	: Sander	19 — —
5 —	: Hartmann	20 — —
6 —	: Hassebroick	2 Jul. —
4 —	: von Schlütter	27 — —
6 —	: Oehlrichs	6 Aug. —
6 —	: von Steuber	23 — —
13 —	: : Lösecke	30 — —
Garde	: : Beaulieu	13 Sept. —
Garde	: : Issendorf	29 Nov. —
	: Brauns	30 — —

Herr

Regimenter.	Namen.	Anciennetäts-Datum.
	Fähndrichs.	
	Herr Schlichthorst	1 Dec. 1793
5tes Regiment	: Ludewig	2 — —
6 —	: Apel, Adjudant	3 — —
6 —	: von Witzendorf	4 — —
10 —	: : Donop	5 — —
10 —	: : Müller	6 — —
10 —	: : Gerstein	7 — —
10 —	: Scharlock	8 — —
10 —	: Thibaut	9 — —
11 —	: von Bennigsen	10 — —
	: Tit. Kuckuck	27 — —
	: Tit. Linde	28 — —
4 —	: von Lösecke	29 — —
6 —	: : Klencke	30 — —
Garde	: : Düring	1 Jan. 1794
Garde	: : Zettwitz	2 — —
Garde	: : Hedemann	3 — —
Garde	: : Goeben	4 — —
1stes Regiment	: * Bartels	12 — —
1 —	: * Baring	13 — —
1 —	: * Sothen	14 — —
1 —	: Behr	17 — —
1 —	: Hogreve	18 — —
1 —	: Lüeder	21 — —
1 —	: Wackerhagen	22 — —
1 —	: Weinschenk	23 — —
1 —	: Rumann	24 — —
1 —	: Lützen	25 — —
6 —	: Koosen	27 — —
1 —	: Falkmann	28 — —
1 —	: Dettmering	29 — —
9 —	: von Uslar	30 — —
9 —	: : Rettberg	4 Febr. —
9 —	: : Linsingen	5 — —
9 —	: Schlötzer	6 — —
9 —	: von Roden	7 — —
9 —	: Wachler	8 — —
9 —	: Hartmann	9 — —
9 —	: von Helmold	10 — —
	: Hasse	11 — —

Regimenter.	Namen.	Anciennetäts-Datum.
	Fähndrichs.	
9tes Regiment	Herr Berendsbach	12 Febr. 1794
9 —	: Niemann	13 — —
9 —	: Offeney	14 — —
9 —	: Leschen	15 — —
9 —	: von Schlüter	16 — —
14 —	: Volger	22 — —
14 —	: Hemme	23 — —
14 —	: Chüden	24 — —
14 —	: Lodders	26 — —
14 —	: Didel	27 — —
14 —	: Schneider	1 März —
14 —	: Spielberg	3 — —
14 —	: Schlüter	4 — —
14 —	: Kellner	5 — —
14 —	: von Wissel	6 — —
14 —	: Wissel	7 — —
14 —	: von dem Busche	8 — —
14 —	: : Müller	9 — —
14 —	: Wiering	10 — —
1 —	: Falckmann, Reg. Qrtmst.	11 — —
4 —	: Bacmeister	12 — —
4 —	: Lodemann, Adjudant	13 — —
4 —	: Delius	14 — —
4 —	: Aly	15 — —
4 —	: Wiering, Artill. Officier	16 — —
4 —	: Pape, Adjudant	17 — —
4 —	: Otto	18 — —
5 —	: Schmidt	19 — —
5 —	: Rudorff	20 — —
6 —	: Saxer	22 — —
9 —	: von Westernhagen	23 — —
9 —	: Majus	24 — —
9 —	: Schmidt	25 — —
10 —	: von Heimbruch	28 — —
Garde	: : Düring	30 — —
10tes Regiment	: : Bruchhausen	1 April —
10 —	: : Bruchhausen	2 — —
10 —	: Cleves, Reg. Qrtmst.	3 — —
11 —	: Rautenberg	5 — —
11 —	: Tormin, Adjudant	6 — —

Regimenter.	Namen.	Anciennetäts-Datum.
	Fähndrichs.	
11tes Regiment	Herr Scheele	7 April 1794
11 —	: Krauchenberg	8 — —
11 —	: Hauenschildt, Regiments-Quartiermeister	9 — —
9 —	: von Goeben	10 — —
8 —	: : Borstel	11 — —
Garde	: : Linsingen	12 — —
Garde	: : der Decken	14 — —
2tes, Pr. Friedrich	: Thiele	17 — —
2tes, Pr. Friedrich	: Schestag	18 — —
4tes Regiment	: Schrader	19 — —
6 —	: Meyer	20 — —
6 —	: Rautenberg	21 — —
8 —	: Rumann	23 — —
8 —	: von Düring	25 — —
10 —	: : Gilsa	26 — —
Garde	: : der Decken	27 — —
10tes Regiment	: Freyherr Gayling von Altenheim	28 — —
11 —	: Marburg	29 — —
12 —	: Kleinschmidt	1 May —
13 —	: Plate	2 — —
3 —	: von Brockenburg	28 — —
7 —	: : Püchler	29 — —
12 —	: Evert	30 — —
1 —	: Isengart	5 Jun. —
1 —	: Hemmelmann	6 — —
4 —	: von Brandt	7 — —
4 —	: Heinemann, Reg. Qrtmster	8 — —
5 —	: Stolte	9 — —
9 —	: Meyer	10 — —
11 —	: Magius	11 — —
12 —	: le Bachellé	10 Jul. —
12 —	: von Wersebe	11 — —
Garde	: Wolf	17 — —
Garde	: Kuhlmann, Artiller. Offic.	21 — —
Garde	: von Kruse	23 — —
1stes Regiment	: Uhlenhof, Reg. Qrtmeister	24 — —
4 —	: Faßnauer	25 — —
	: Deiters	26 — —

Regimenter.	Namen.	Anciennetäts-Datum.
	Fähndrichs.	
9tes Regiment	Herr du Fay	27 Jul. 1794
11 —	; Ströver	28 — —
11 —	; Behrens, Artiller. Officier	29 — —
14 —	; Hage	31 — —
14 —	; Jenisch	1 Aug. —
3 —	; von Mandelsloh	13 — —
13 —	; ; Heimbruch	15 — —
Garde	; ; der Decken	25 — —
Garde	; ; der Decken	26 — —
	; Ruperti	27 — —
3tes Regiment	; von Alten	6 Oct. —
7 —	; Lüderitz	7 — —
7 —	; Flügge	8 — —
7 —	; von Grävemeyer	9 — —
13 —	; ; Walsleben	10 — —
1 —	; ; Marthille	9 Nov. —
1 —	; Schneider	10 — —
1 —	; Benthien	11 — —
1 —	; Westinghausen	12 — —
1 —	; Nolting	13 — —
4 —	; Bagmeister	14 — —
4 —	; Boden	15 — —
4 —	; Ebel	16 — —
5 —	; Tormin	17 — —
6 —	; Venator	18 — —
6 —	; von Hugo	19 — —
6 —	; Bagger	20 — —
6 —	; Overbeck	21 — —
9 —	; Heise	22 — —
10 —	; Ritter	23 — —
11 —	; Marburg	24 — —
14 —	; Severin	28 — —
6 —	; Becker	20 Jan. 1795
6 —	; Anthony	21 — —
12 —	; Anthony	29 — —
2tes, Pr. Friedrich	; von Hugo	2 April —
2tes, Pr. Friedrich	; Cordemann	3 — —
2tes, Pr. Friedrich	; Offeney	4 — —
2tes, Pr. Friedrich	; Tilee	5 — —

Regimenter.	Namen.	Anciennetäts-Datum.
	Fähndrichs.	
8tes Regiment	Herr Streit, Artillerie Officier	19 April 1795
13 —	; von Diemar	21 — —
9 —	; ; Berger, Adjudant	27 — —
7 —	; ; Sichart	15 May —
Garde	; ; Bischofshausen	27 — —
Garde	; ; Witzleben	28 — —
Garde	; ; Reden	29 — —
2tes, Pr. Friedrich	; Wedekind	6 Jul. —
3tes Regiment	; Schade	7 — —
7 —	; von Schleicher	8 — —
8 —	; ; Horn	9 — —
8 —	; ; Ompteda	10 — —
12 —	; Koch	11 — —
12 —	; Wattenberg	12 — —
12 —	; Mügge	13 — —
13 —	; von Wrisberg	14 — —
1 —	; ; Kotzau	4 Aug. —
2tes, Pr. Friedrich	; Kuntze	24 — —
7tes Regiment	; Heise	25 — —
13 —	; Bennin, Reg. Qrtrmeist.	26 — —
Garde	; von Haren	11 Sept. —
11tes Regiment	; ; Schnehen	17 — —
11 —	; ; Reitzenstein	18 — —

Feldprediger.

Herr Albrecht Friedrich Ludolph Lasius, in Osnabrück, auch Fürstl. Osnabrückscher Hofprediger.

Regiments-Chirurgi.

Garde	Hr. [illegible]		4tes Regiment	Hr. Großkopf
1stes Regiment	[illegible]rgus	5 —	; [illegible]	
2tes, Pr. Friedr.	; [illegible]topf	6 —	; Kutterof	
	; [illegible]auch	7 —	; Medel	
2tes, Pr. Friedr.	; [illegible]ofchirurgus	8 —	; Grimsehl, auch Hofchirurgus	
3tes Regiment	; [illegible]ingel			
	[illegible]	9 —	; Thies	

10tes

10tes Regiment	Hr. Drösemeyer		14tes Regiment	Hr. Boyer	
11 —	; Kels		Supernum.	; Sander	
12 —	; Ziermann			; Strohmeyer	
13 —	; Wirth			; Weber.	

Titulares.

Herr Kleine, auch Landchirurgus zu Nienburg
; Rieſel

Herr Matthäi
; Hettling.

Compagnie-Chirurgi.

Garde	Hr. Völger	Hr. Stöckmann
	; Deppen	; Ebhard
1ſtes Regiment	; Hildebrandt	; Zinkernagel
	; Henze	; Wittſtein
2tes, Pr. Friedrich	; Meyer	; Kellinghuſen
	; Knuſt	; Ewald
3tes Regiment	; Suffert	; Düvel
	; Schulze	; Freyer
4 —	; Wahl	; Wiederholt
	; Leſchen	; Domrich
5 —	; Senger	; Homburg
	; Hogrefe	; Stucke
6 —	; Bleſſmann	; Benton
	; Kolbe	; Rielke
7 —	; Parmann	; Brandes
	; Nolte	; Kleine
8 —	; Bergmann	; Zerno
	; Kramer	; Jacobi
9 —	; Mackenrodt	; Meyer
	; Domeier	; Hering
10 —	; Brauer	; Nieter
	; Wellhauſen	; Kohrs
11 —	; Matthäi	; Dühnhoff
	; Müller	; Schönemann
12 —	; Müller	3ter und
	; Schmerſahl	4ter vacat
13 [illegible]	; Groskopf	[illegible]erſen
	; Sierig	[illegible]eund
14 —	; Stunze	; [illegible]eymcke
	; Gieſecke	[illegible]ſt.

Aide-Chirurgi bey dem Militair-Hoſpital zu Hannover Hr. Becker
; Michael.

[illegible]

c) Artille-

c) Artillerie.

	Anciennetäts-Datum.
General-Major.	
Herr Victor Lebrecht von Trew, zu Hannover, Chef des Regiments	22 Oct. 1789
Oberst-Lieutenants.	
Herr Tit. Georg Wilhelm Ritter, zu Hameln	1 Jan. 1794
" Tit. Georg Gustav Braun, zu Hannover	15 Jul. 1795
Majors.	
Herr Tit. Friedrich Bernhard Rehwinkel, zu Hameln	8 Dec. 1793
" Tit. Ludewig von Wissel, zu Hannover	5 Jan. 1794
" Tit. Gebhard Scharnhorst, General-Quartiermeister-Lieutenant, zu Hannover	27 Jun. —
" Tit. Ludewig Hagemann, zu Hannover	27 Jul. —
Capitaines.	
Herr Georg Ritter, zu Hannover	15 April 1786
" Gottlieb Schüßler, zu Hameln	12 Jun. 1789
" Heinrich Preußner, zu Hameln	13 — —
" Tit. Ludewig Bindseil, zu Hannover	3 März 1793
" Tit. Christoph Wahrendorf, zu Hameln	2 Dec. —
" Tit. Siegmund Hamelberg	3 — —
" Tit. Friedrich Meyer	7 — —
" Tit. Ludewig Meyenberg	29 Aug. 1794
" Tit. Friedrich Ruperti	30 — —
Lieutenants.	
Herr Heinrich Ludolph Hugo	29 Nov. 1793
" Heinrich Wilhelm Ritter, zu Hameln	30 — —
" Nicolaus Stolze, zu Hannover	1 Jan. 1794
" Daniel Ludowig	1 Sept. —
" August Röttcher	3 — —
" Tit. Christian Ziehen	4 — —
" Tit. Wilhelm von Helmold	28 April 1795
Seconde-Lieutenants.	
Herr * Arnold Hagen	11 Jun. 1793
" * Julius Hartmann	1 Jan. 1794
" Friedrich Seveloh	5 Sept. —
" Ludewig Heise	6 — —
" Anton Liling	7 — —
" Heinrich Rennekamp, Regim. Qrtiermeister	8 — —
" Heinrich Kuhlmann, Adjudant	9 — —
" Georg Brauns	28 April 1795

Fähndrichs.

Fähndrichs.

	Anciennetäts-Datum.
*Herr Georg Geſenius, Adjudant	24 März 179?
; Auguſt Sympher	26 — —
; Bernhard Bußmann	27 — —
; Georg Polchau	29 Nov. —
; Heinrich Findorf	30 — —
; Ananias Poske	1 Dec. —
; Siegfried Menſing	1 Jan. 179?
; Eberhard Bertram	2 — —
; Chriſtian Reßmeyer	3 — —
; Friedrich Rehwinkel	4 — —
; Georg Rambke	5 — —
; Tit. Victor von Arentsſchild	6 — —
; Tit. Ludewig Kerſting	30 Aug. —
; Tit. Carl Reibenſtein	31 — —
; Tit. Friedrich Sympher	1 Sept. —
; Tit. Carl Ueberfeld	28 April 179?

Artillerie-Secretair.

Herr Johann Heinrich Ernſt Rautenberg.

Chirurgi.

Herr Hof-Chirurgus Heinrich Anton Cortnumme, zu Hannover, R
giments-Chirurgus
; Tit. Regiments-Chirurgus Ernſt Chriſtoph Wallis
; Ohlrogge
; Kapmeyer
; Neumann
} Compagnie-Chirurg

Officiers der Infanterie, welche bey der Regiments-A tillerie angeſetzet ſind.

Garde		Herr Fähndrich Kuhlmann
1ſtes Regiment		; Lieutenant Schröder
2tes, Pr. Friedrich	1ſtes Bataillon	; ; Schlüter
	2tes —	; ; Peithmann
3tes Regiment		; Fähndrich von Benoit
4 —		; ; Wiering
5 —		; Lieutenant Croupp
6 —		; Fähndrich Polchau
7 —		; Lieutenant von Benoit
8 —		; Fähndrich Streit
9 —		; Lieutenant Berendsbach

10tes Regiment		Herr Lieutenant Soest
11	—	; Fähndrich Behrens
12	—	; Lieutenant Harding
13	—	; ; von Benoit
14	—	; ; Dammers.

d) Ingenieurs.

	Ancienneté's-Datum.
Obersten.	
Herr Tit. Georg Friedrich Isenbart, zu Stade	18 Octob. 1789
; Tit. Friedrich Christoph Kunze, zu Hameln, Chef der Mineur- und Sapeur-Compagnie, auch General-Quartiermeister-Lieutenant	22 Jan. 1795
Oberst-Lieutenants.	
Herr Tit. Friedrich Ludewig Zorn, zu Nienburg	21 Octob. 1791
; Tit. Johann Ludewig Hogreve, zu Hannover, Chef der Pontonnier- und Pionnier-Compagnie	14 Nov. 1793
; Tit. Johann Jacob Schneider, zu Haarburg	27 Dec. —
Majors.	
Herr Tit. Franz Christian de Benoit, zu Ratzeburg	22 Jun. 1789
; Tit. Johann Tante Sibberns, zu Stade	3 Aug. 1793
Capitaines.	
Herr Tit. Heinrich Friedrich Ubbelohde, zu Hameln	6 Nov. 1789
; Johann Ludolph Hagemann, zu Hannover	27 May 1791
; Tit. Georg Gottlieb Bergmann, zu Hannover, Regiments-Quartiermeister	13 Jul. —
Lieutenants.	
Herr Georg Otto Siegmund Lasius, } zu Hannover	15 Jan. 1787
; Just Gebhard Kahle, }	27 May 1791
; Heinrich Rudolph Seehausen, zu Stade	13 Jul. —
; Georg Friedrich Hase, zu Hameln	22 Febr. 1793
; Tit. Wilhelm Heinrich Heylandt, zu Hannover	13 Aug. —
; Tit. Georg Friedrich Schäfer, zu Hameln	14 — —
; Tit. Johann Heinrich Wilken, } zu Hannover	15 — —
; Tit. Anton Heinrich Richard, }	16 — —
; Tit. Franz Edmund Babille, }	13 May 1794

Anciennetäts-Datum.
11 May 1794
12 — —
13 — —

Fähndrichs.

Herr Christoph Heinrich Vollimhaus, zu Hameln
: Franz Ludewig Preuß, zu Hannover
: Carl Ernst Appuhn, zu Haarburg

Conducteurs.

Herr Georg Ernst Droste, } zu Hannover
: Georg Friedrich Meinecke, }
: Peter Justus Ahlers, } zu Hameln.
: August Friedrich Schweizer, }

Militair-Schulen.

Directeurs beyder Schulen.

Ihro Excellenz, der Herr Feldmarschall von Freytag
Herr Geheimer Kriegsrath von Hake.

* * *

Secretair, Herr Staabs-Secretair Nörlinger.

I. Ingenieur-Schule.

Directeur.

vacat.

Lehrer.

Herr Hauptmann Bergmann.

Bey der Bibliothec und Modellkammer.

Herr Hauptmann Bergmann, Rechnungsführer
: Drechsler, Mechanicus und Opticus
Wallmeister Engelcke, Modelleur
Dresen, Aufwärter.

II. Artillerie-Schule.

Directeur.

Herr General-Major von Trew.

Lehrer.

Herr Lieutenant Stolze.

Beym Institut noch angestellte Personen.

Herr Bonsack, Feuerwerksmeister und Mechanicus
Feuerwerker Drewes, Modelleur
Faust, Aufwärter.

Bey der Bibliothec und dem Archiv.

Herr Artillerie-Secretair Rautenberg.

e) Land-

e) Land-Regimenter.

	Anciennetäts-Datum.
General-Major.	
Herr Georg Siegmund von Pufendorf, zu Döhren, bey Hannover, Inspector über sämmtliche Land-Regimenter, und Chef des Celleschen, auch Diepholzschen Regiments	11 Aug. 1788
Obersten.	
Herr Friedrich Ernst von Düring, zu Mellendorf, Chef des Hannoverschen Regiments	15 Aug. 1766
: Johann Friedrich von Quernheim, zu Veersen, bey Uelzen, Chef des Wendenschen Regiments	15 Jun. 1788
Oberst-Lieutenants.	
Herr Victor von Hugo, Chef des Calenbergschen Regiments	25 März 1788
: Georg Gabriel Gerber, zu Osterode, Chef des Grubenhagenschen Regiments	20 Oct. 1791
Majors.	
Herr Tit. Kücker, beym Hannoverschen Regiment	5 Febr. 1788
: von Coulon, zu Eime, Amts Lauenstein, Chef des Hamelnschen Regiments	24 April 1789
: Melchior Weber, zu Bardowick, Chef des Lüneburgschen Regiments	24 Jun. —
: Tit. Rieth, beym Wendenschen Regiment	29 — —
: Tit. Tallard, beym Lüneburgschen Regiment	25 April 1792
: Tit. Rumann, beym Hoyaschen Regiment	25 Dec. —

Regimenter.	Namen.	
	Capitaines.	
Celleſches	Herr von Horn	25 Jun. 1771
Lüneburgsches	: Mühlenfeldt	6 Jun. 1775
Calenbergsches	: von Ehrenstein	23 Febr. 1777
Diepholzsches	: Klages	25 — —
Diepholzsches	: Cordemann	26 — —
Grubenhagensches	: Hemmelmann	27 — —
Wendensches	: Chappuzeau	3 März 1778
Cellesches	: le Bachellé	12 Jan. 1779
Calenbergsches	: Ahlers	15 May —
Wendensches	: Deiters	16 — —
Cellesches	: Nicolai	17 — —

Regimenter.	Namen.	Anciennetäts-Datum.
	Capitaines.	
Hoyasches	Herr Schlieckelmann	21 Dec. 1780
Hoyasches	: von der Schnackenburg	25 Febr. 1782
Lüneburgsches	: : Köhler	27 — —
Hamelnsches	: Riefkohl	17 Aug. —
Göttingensches	: von Scheele	10 Nov. —
Grubenhagensches	: Leonhard	29 Aug. 1783
Hannoversches	: von Bothmer	10 Oct. —
Hamelnsches	: Rousselle	14 Sept. 1787
Göttingensches	: Mansfeld	6 Febr. 1788
Hoyasches	: Meyenberg	9 May —
Lüneburgsches	: Jungeblut	10 April 1789
Hannoversches	: Junken	9 May —
Cellesches	: Steindecker	11 — —
Hamelnsches	: Manecke	8 Sept. —
Lüneburgsches	: Tit. Grahle	9 Nov. —
Cellesches	: Tit. Riepenhausen	10 — —
Göttingensches	: Wehner	21 May 1790
Hannoversches	: Tit. Ziegener	29 Oct. —
Grubenhagensches	: Tit. Niemitz	16 Nov. —
Göttingensches	: Tit. Hesse	11 Oct. 1791
Wendensches	: Tit. Körff	12 — —
Calenbergsches	: Tit. Schesting	13 — —
Hoyasches	: Tit. Clüver	23 März 1792
Hamelnsches	: Tit. Niemeyer	24 April —
Diepholzsches	: Tit. Thiele	21 Febr. 1793
Diepholzsches	: Tit. von Hartwig	22 — —
	Lieutenants.	
Calenbergsches	Herr Meier	3 April 1770
Wendensches	: von Présentien	3 Aug. 1772
Göttingensches	: Leschen	21 Oct. 1774
Lüneburgsches	: Holzieget	24 Nov. 1775
Hannoversches	: Lüders	7 Jan. 1777
Cellesches	: Mauw	26 Aug. 1780
Wendensches	: Schade	27 — —
Lüneburgsches	: Grahle	24 Febr. 1782
Hamelnsches	: Lüders	26 — —
Göttingensches	: Günther	27 — —
Calenbergsches	: Warnecke	10 Jan. 1784

Regimenter.	Namen.	Aneiennetäts-Datum.
	Lieutenants.	
Hoyasches	Herr Wilcken	27 April 1785
Cellesches	: Lücking	29 — 1786
Grubenhagensches	: Heider	30 — —
Lüneburgsches	: Lüdemann	14 Dec. —
Diepholzsches	: Gerber	15 — —
Hannoversches	: Dithmer	11 Jan. 1788
Hoyasches	: von Bremen	9 May —
Hoyasches	: : Köhler	10 — —
Calenbergsches	: Temps	13 Jun. —
Grubenhagensches	: Hamme	2 Nov. —
Wendensches	: Eberhard	11 May 1789
Diepholzsches	: Reimers	23 — —
Calenbergsches	: von Bismark	25 Jun. 1790
Grubenhagensches	: Klingsöhr	17 Nov. —
Grubenhagensches	: Meyer	4 Dec. —
Diepholzsches	: Pralle	5 April 1791
Göttingensches	: von Brunn	11 Oct. —
Hamelnsches	: Lütgen	13 Dec. —
Hannoversches	: von Roden	14 — —
Wendensches	: Eckhardt	23 März 1792
Cellesches	: Rothardt	24 — —
Göttingensches	: Zorn	29 May —
Hamelnsches	: Schocke	5 März 1793
	Fähndrichs.	
Hannoversches	Herr Otto	4 Nov. 1758
Wendensches	: Schläger	6 März 1778
Wendensches	: Milon	13 May 1779
Cellesches	: Stein	27 Aug. 1780
Göttingensches	: Höppener	20 Dec. —
Wendensches	: Küchendahl	22 — —
Calenbergsches	: Hauenschildt	23 — —
Hoyasches	: von Schlütter	10 Jun. 1781
Lüneburgsches	: Liebhaber	23 Febr. 1782
Lüneburgsches	: Ehrhardt	24 — —
Lüneburgsches	: Deuecke	18 Aug. —
Hamelnsches	: Hasselbach	3 Sept. —
Diepholzsches	: Schilling	9 Febr. 1783
Hoyasches	: Berwardt	10 — —
Lüneburgsches	: Kallmeyer	27 April 1785

Regimenter.	Namen.	Anciennetäts-Datum.
	Fähndrichs.	
Göttingensches	Herr Friesen	2 Jun. 1786
Diepholzsches	: Detmering	15 Dec. —
Grubenhagensches	: Ebbecke	23 März 1787
Grubenhagensches	: Ruschenbusch	7 Aug. —
Hannoversches	: Vasmer	11 Jan. 1788
Calenbergsches	: Schröder	4 Febr. —
Hannoversches	: Wiedau	10 April —
Hoyasches	: Valescure	9 May —
Grubenhagensches	: Eggers	2 Nov. —
Hannoversches	: Lappenberg	11 May 1789
Wendensches	: von Schnehen	12 — —
Diepholzsches	: Stäger	23 — —
Cellesches	: Wilken	24 Jul. —
Cellesches	: Heidelmann	9 Nov. —
Hoyasches	: Sarnighausen	10 — —
Calenbergsches	: Weniger	14 May 1790
Calenbergsches	: Thalmann	25 Jun. —
Hamelnsches	: Weniger	30 Oct. —
Wendensches	: Meise	17 Nov. —
Grubenhagensches	: Zorn	4 Dec. —
Lüneburgsches	: von Schnehen	15 — —
Diepholzsches	: : Dudden	5 April 1791
Cellesches	: Gerich	25 May —
Cellesches	: Lorleberg	25 März 1792
Göttingensches	: Liebrecht	4 May —
Göttingensches	: Hahn	29 — —
Diepholzsches	: Engehausen	8 Oct. —
Hamelnsches	: Lehmann	19 — —
Hamelnsches	: Tohte	20 April 1793

f) Garnison-Regimenter.

General-Major.

Herr Herrmann Melchior von Wersebe, zu Meyenburg, im Bremenschen, Chef des Ratzeburgschen Regiments.

Obersten.

Herr Georg Gottlieb von Harling, zu Lüneburg, Chef des 1sten Hamelnschen Regiments

: Johann Carl von Hinüber, zu Verden, Chef des 2ten Hamelnschen Regiments

Herr

Herr Johann Arnold Hagen, zu Hameln, Chef des Haarburgschen Regiments.

Majors.

Regiment.	
1stes Hamelnsches	Herr Justus Hartwig von Brun, zu Polle
Ratzeburgsches	: Georg Carl von Biela, zu Sundhausen, im Sächsischen
2tes Hamelnsches	: Vollrath Josua von Viereck, zu Beverstedt.

Capitaines.

Regiment.	
2tes Hamelnsches	Herr von der Decken, zu Wächtern, im Bremenschen
1stes Hamelnsches	: Ramdohr, zu Oldendorf
Ratzeburgsches	: Beckmann, zu Mölln
2tes Hamelnsches	: Arens.

Lieutenants.

Regiment.	
1stes Hamelnsches	Herr Reiche, zu Groperhof
1stes Hamelnsches	: Scheither, zu Clausthal
1stes Hamelnsches	: Sticker, zu Rotenburg
2tes Hamelnsches	: Culing, zu Eitzum
Haarburgsches	: Stripe, zu Alzey, in der Pfalz
2tes Hamelnsches	: von Dreves, zu Degersen
Ratzeburgsches	: de Witte, zu Osterode
2tes Hamelnsches	: Höper, zu Jörden, im Paderbornschen
1stes Hamelnsches	: Beß, zu Neutershausen, im Hessenschen
2tes Hamelnsches	: Herrmann, zu Osternhagen
Haarburgsches	: von Düring, zu Francop
1stes Hamelnsches	: Schwanewede, zu Düring
2tes Hamelnsches	: der Wense.

Fähndrichs.

Regiment.	
2tes Hamelnsches	Herr Horn, zu Brinkum
1stes Hamelnsches	: von der Wense, zu Rethem
1stes Hamelnsches	: Thiele, zu Jehe, im Schaumburgschen.

g) Garnison-Artillerie.

Herr Fähndrich Heinrich Niemann, zu Celle.

h) Invaliden Commando-Chefs.

Herr Capitain Johann Heinrich Freudenthal, zu Neustadt unterm Hohnstein

: Capitain Johann Heinrich Schönian, auf der Hoper Schanze, im Amte Winsen an der Luhe

: Commandeur und Lieutenant N N von Walthausen, zum Clausthal.

i) In Persion.

General-Lieutenants.

Herr Alexander von Bremer, zu Stade
" Jacob Johann, Graf Taube, zu Lübeck.

General-Majors.

Herr Daniel Friedrich von Ziegesar, zu Brinckum
" August Wilhelm von Oldershausen, Commendant zu Göttingen
" Wilhelm Leopold von Klencke, zu Hämelnschenburg
" Christian Friedrich Schmiedchen, zu Bremervörde

Obersten.

Herr Georg Wilhelm Schenk von Winterstedt, zu Horneburg, im Bremenschen
" Ludewig Wilhelm von Marschall, zu Burgdorf
" Jobst Heinrich von Bärner, zu Hannover
" Cuno Jo ua Brückmann, zu Stade
" Johann Friedrich Bußmann, auch Commendant in Haarburg
" Georg August von Pöllnitz, zu Göttingen
" Georg Moritz Heider, zu Nellichausen
" Christoph August von Wangenheim, zu Hannover, auch ritterschaftlicher Deputirter bey der Calenbergschen Landschaft, und Licent-Commissair
" Ulrich Josua von Stralendorf, zu Haarburg
" Ludewig von Dachenhausen, zu Stade
" Johann Dieterich Thies, zu Northeim.

Oberst-Lieutenants.

Herr Friedrich Christian Sander, zu Haarburg
" Friedrich Aemilius von Bachellé, zu Lauterberg
" Christian Günther von Schack, zu Hamburg
" Carl Ludewig von Monsbruch, zu Haarburg
" Johann Gerhard Ludewig Sebo, zu Sindorf, Amts Rethem
" Georg Ernst von Hohnhorst, zu Celle
" N N de Seigneux, zu Cleve
" Otto Friedrich von der Decken, zu Oerichsheil
" Johann Friedrich von Rohrscheidt, zu Nürnberg
" Georg Ludewig von Hugo, zu Riedagshausen
" N N von Hinüber, zu Wunstorf
" Christoph Heinrich von Gruben, zu Neuhaus, im Bremenschen
" N N von der Wense, zu Oppershausen, im Celleschen
" Johann Carl Steinmann, zu Haarburg
" Carl Hermann von Kruse, zu Buche, im Hessenschen

Herr

Herr Friedrich Ernst von Melzing, zu Ebstorf
" Carl von Dachenhausen, zu Brese, bey Dannenberg
" Adolph Georg von Hohnhorst, zu Celle
" Clemens August Majus, zu Haarburg
" Friedrich Anton von Hinüber, zu Stade
" Friedrich Hartwig von Schwerin, zu Loitz, in Schwed. Pommern
" Christoph Hartwig von Blücher, zu Witow, im Mecklenburgschen
" Ludewig Tiling, zu Hannover
" Friedrich Ludewig von Rhoeden, zu Hannover
" Johann Conrad von Piest, zu Hittfeld, Amts Haarburg
" Johann August Prott, zu Hameln.

Majors.

Herr Georg Werner von Mauw, zu Münden
" Carl August von Melzing, zu Lüneburg
" N N von Mauw, zu Celle
" Joh. Christoph von Münch, zu Münchengosserstedt, im Sächsischen
" John Jones, zu London
" Ludewig von Plato, zu Uelzen
" Gustav Wilhelm König, zu Hemmendorf
" Ernst Georg Lange, zu Hannover
" N N Hurlebusch, zu Visselhövede
" Johann Gustav Leonhard, zu Moringen
" N N von Hammerstein, zu Osnabrück
" N N von Gruben, zu Neuensteden, im Bremenschen
" Carl Ludolph von Dachenhausen, zu Dotzingen
" Georg Wilhelm von Maydell, zu Güstrow
" Johann Wilhelm von Luck, zu Eisenach
" Friedrich von König, zu Egestorf
" N N von Hitzfeld, zu Meienburg, im Bremenschen
" N N Roscher, zu Harsefeld
" Johann Georg Albrecht, zu Pyrmont
" Hartwig Ludewig, zu Uetze, Amts Meinersen
" W. Hagenberg, zu Rostorf, bey Göttingen
" N N von Bothmer, zu Gilten
" N N Gallencamp, zu Göttingen
" Carl Friedrich Schaafs, zu Hanau
" Gotthard Christoph Müller, zu Göttingen
" N N Offeney, zu Bodenfelde, Amts Nienover
" Wilhelm von Drechsel, zu Hollenstedt, bey Uelzen
" Heinrich Thiemann, zu Hannover
" Friedrich Christian Hüpeden, zu Nelliehausen, Amts Erichsburg
" Christian Bösewiel, zu Marienfee
" August Friedrich Grote, zu Wendesbüttel, im Braunschweigschen

Herr N N Quentin, zu Hardegsen
" Johann Friedrich von Rousselle, zu Haarburg
" Carl von Gerstein, zu Verden
" August Heinrich Bonsack, zu Hannover
" Christian Friedrich von Düring, zu Kirchwahlingen
" Johann Ludewig Blume, zu Nienburg
" Johann Ludewig von Rauchhaupt, zu Barenburg
" Hans Hellmuth von Meerheimb, zu Hannover
" N N von Drieberg, zu Hameln
" N N Lüeder, zu Dahlenburg.

Rittmeisters.

Herr Cordemann, zu Obershagen
" von Baring, zu Lehe
" Riecke, zu Haarburg
" Hartmann, zu Imbsen
" von Dudden, zu Varel
" Meyer, zu Bremervörde
" Mengen, zu Blekede
" Hamelberg, zu Isernhagen
" Albers, zu Cadenberg
" von Breidenbach, zu Bierdenstein, bey Frankfurth
" Movius, zu Wahrenholz
" von Schauroth, zu Beulwitz, im Thüringschen
" Mushard, zu Ostenholz
" von der Kettenburg, zu Schwezien, bey Güstrow
Herr Meyer, zu Suderburg, bey Uelzen
" von Gerskow, zu Dambeck, im Mecklenburgschen
" " Suckow, zu Bremerlehe
" " Münchhausen, zu Moring.
" " Cronhelm, zu Melau, im Alten Lande
" " Brummer, zu Drochtersen, bey Stade
" " Kropf, zu Ilten
" " Gadenstedt, zu Dannenb.
" " Schwanewede, zu Freiburg, im Kehdingschen
" " Limburg.

Capitaines.

Herr Graf von der Lippe-Alverdissen, zu Bückeburg
" von Braun, zu Hoya
" " Post, zu Hameln, auch Recent-Commissair
" " Klencke, zu Oenigstedt
" " dem Knesebeck, zu Lüchow
" " Varendorff, zu Osnabrück
" " Watzdorf, zu Herzberg
" " Lippmann, zu Rohrsen
" Meyerwerth, zu Osterode
" Berensbach, zu Göttingen
" Osterholz, zu Hoya
Herr le Bachellé, zu Rotenburg
" von Oeynhausen, zu Grevenburg, im Paderbornschen
" Büsing, zu Münder
" Ahrens, zu Einbeck
" Schäfer, zu Gr. Berkel
" Wedemeyer, zu Landesberg
" Sprengel, zu Lemförde
" Cruse, zu Pattensen, bey Lüneburg
" von der Hude, zu Polle
" Titius, zu Obernkirchen
" Bartling, zu Einbeck

Herr

Herr Dinglinger, zu Lüneburg
" Molsen, zu Lehrte
" Eckhard, zu Vallentrop
" Mensing, zu Stelle, A. Winsen
" Bierwirth, zu Burgdorf, auch Contributions-Einnehmer
" Hartmann, zu Plönieshausen
" von Roden, zu Wunstorf
" Schnobel, zu Cremon, im Kloster Malchow
" von Schulzen, zu Brinkum
" " Hodenberg, zu Grethen
" Block, zu Barntrupp
" Hille, zu Wittenförde
" Wolf, bey Lüneburg
" Böttticher, zu Hameln
" Uder, zu Pöhlde
" Corwante, zu Stadthagen
" Cleve, zu Celle
" von Fulda, zu Bierden
" Hüne, zu Osterode
" von Anderten, zu Hannover
" " Harling, zu Hannover
" Wedemeyer, zu Einbeck
" von Goeben, zu Mandelsloh
" " Wick, Administrator des Königl. Hauses zu Rhenen in der Provinz Utrecht
" Meyer, zu Ludorf, bey Winser an der Luhe
" Steinmann, zum Zollnspiecker
" von Bock, zu Gronau
" " Trampe, zu Hoope, bey Sieke, auch Land- u. Schatzrath der Grafschaft Hoya
" " Heimburg, zu Varste, bey Verd., auch Land- u. Schatzrath der Grafschaft Hoya
" Bodenstab, auch Zeugverwalter zu Stade
" von Berger, zu Mühlenrade, im Lauenburgschen
" Chevallier, z. Frankf. am Mayn
" Müller, zu Hannover

Herr Laudon, zu Hamburg
" von Lützow, im Mecklenb.
" " Hammerstein, zu Osnabr.
" Köchig, zu Hardegsen
" Röhrs, zu Bruchhausen
" von Stralendorf, zu Hannover
" Isenbart, zu Bentheim
" Wallmann, zu Eitzendorf, Amts Hoya
" Ludewig, zu Hohnstedt
" Blanckard, zu Lorstedt, im Bremenschen
" von Weyhe, zu Eimcke, bey Uelzen
" " Wersebe, zu Cassebruch, Amts Hagen
" Ebhard, zu Hannover
" Gassitius, zu Lüneburg.
" Hals, zu Reinhausen
" von Schulte, zu Stade
" Polchau, zu Leseringen, Amts Nienburg
" von Dorgelo, zu Osterholz
" Berghöfer, zu Ruschenbusch, in Hessen
" von Linsing, zu Hameln
" Goedecke, zu Gr. Berkel
" von der Wisch, zu Holte, im Bremenschen
" Bothe, zu Hannover
" Heinichen, zu Einbeck
" Delius, zu Stade
" Messer, zu Walsrode
" Gull, zu Siedenburg
" Heidenreich, zu Wolmershausen, Gericht Gleichen
" Blöcker, zu Bruchhausen
" von Mandelsloh, zu Stade
" " Craushaar, zu Emblosheim, im Thüringschen
" " Petersdorf, zu Göttingen
" Brunsich, zu Göttingen
" von Scharnhorst, zu Hannover
" " Jandre, zu Stade

Herr

Herr von Dudden, zu Neustadt
" Mühlenfeldt, zu Nienburg
" Hotzen, zu Hannover
" v. Stemshorn, zu Grauensieck
" Prinzhausen, zu Göttingen
" Pape, zu Nienburg
" Ackermann, zu Hoya
" von Alten, zu Stolzenau
" Sander, zu Barsinghausen
" Bandau, zu Clötze
" Dröge, zu Siedenburg
" von Plesse, zu Gronau

Herr von Meding, zu Stöcken
" Steigleder, zu Herzberg
" Gerber, zu Kirchdorf
" Funke, zu Kloster Wennigsen
" Schwellenberg, zu Celle
" von Limburg, zu Hannover
" Gerver, zu Lauenburg
" von Lebebur, zu Osnabrück
" " Hartwig, zu Cluvenhagen
" Clausen, zu Nienburg
" von Düring, zu Verden.

Capitaine-Lieutenants.

Herr von Dachenhausen, zu Einbeck
" " Rohden, zu Grasdorf
" Müller, zu Hardegsen
" Krohne, zu Einbeck

Herr Dröge, zu Hanau
" Steinmann, zu Marschacht
" Rudolph, zu Saalfeld, im Altenburgschen.

Lieutenants.

Herr Grupe, zu Celle
" Behrens, zu Peine
" Hahn, zu Hannover
" Sec. Rady, zu Einbeck
" Marchand, zu Rönnenburg
" Ruhmer, zu Lüneburg
" Helm, zu Obernburg, bey Frankfurth
" Freyherr von Kotzau, zu Diepholz
" Voigt, zu Apensen
" Nemerow, zu Lüchow
" von Geise, zu Dorfmark
" " Rauchhaupt, zu Barenburg
" " Hattorf, zu Hittfeld
" Hoeft, zu Hoya
" Brand, zu Himmelpforten
" von Wersebe, zu Hechthausen, im Bremenschen
" " Wallmoden, z. Wallmoden
" Wacker, zu Hannover
" Lindemann, auch Proviant-Verwalter zu Münden
" Wiehe, zu Wittingen

Herr von Lehe, zu Otterndorf
" " Weyhe, zu Vorsfelde, im Braunschweigschen
" " Bülow, zu Imsum, im Lande Wursten
" Hoeft, zu Lachem
" von Spilker, zu Aerzen
" Ohlrogge, zu Hannover
" Baring, zu Schneverdingen
" von Uslar, zu Gelliehausen
" Sander, zu Elliehausen, Amts Harste
" Ehrhardt, zu Drausfeld
" Wiedenfeld, zu Celle
" von König, zu Achim
" Iffland, zu Linden
" Reymke, zu Wennigsen
" von der Wense, zu Eldingen, im Celleschen
" Schwenke, zu Einbeck
" von Bülow
" Lauw, zu Sieke
" Köhler, zu Hemmenstedt, bey Northeim

Herr

Herr von Bülow, zu Appenrade,
Ger. Gleichen
: Böttticher, zu Achim
: Degenhard, zu Steimbke
: Schaumann, zu Hannover
: von Heimbruch, zu Polle
: : Cronhelm
: : Schlüter, zu Stade
: : Brunn, zu Uslar
: Wagener, zu Münden
: Biermann, zu Altengleichen
: von Windheim, zu Hemmenb.
: : Bothmer
: : der Decken, zu Rostorf

Herr von Bothmer, zu Mandelsloh
: : Monroy, zu Nienburg
: Köhler
: von Hugo, zu Hannover
: Hüpeden, zu Leese
: Soest, zu Hoya
: Badell, zu Haarburg
: Müller, zu Münden
: Reddersen, zu Bülkau
: Herzog, zu Einbeck
: Gerkens, zu Hamburg
: von der Beck, zu Drochtersen
: : Plato
: Martfeld.

Cornets und Fähndrichs.

Herr von Brandt, zu Bederkesa
: Engel, zu Hohnstedt
: Mehlbaum

Herr Dangers, zu Lüdersen
: Oelzen
: von Uslar.

Regiments-Chirurgi.

Herr Dr. Mensching, zu Boitzenb.
: Otto, zu Horneburg
: Michael, zu Haarburg
: Schade
: Blancke, zu Hittfeld

Herr Auhagen
: Rust
: Gladbach
: Erythropel.

* * *

Officier Wittwen-Casse Institut.

Ober-Aufseher.

Ihro Excellenz, der Herr Feldmarschall von Freytag.

Directeurs.

Herr General-Major von Dachenhausen
: General-Major von Hammerstein
: General-Major von Linsingen
: Oberster von Stedingk
: General-Auditeur Movius
: Auditeur Hartmann

Rechnungsführer.

Herr Hospital-Casse-Commissair Meinecke.

Staabs-Quartiere und Garnison-Stand Sr. Königl. Majestät deutschen Truppen.

I. Staabs-Quartiere der Cavallerie und Dragoner.

Regimenter.		Staabs-Quartier.
Leibgarde		Hannover
1stes, Leib-Regiment	Cavallerie	Lüneburg
2tes Regiment	Cavallerie	Celle
3tes —	Cavallerie	Stade
4tes —	Cavallerie	Haarburg
5tes —	Dragoner	Verden
6tes —	Dragoner	Göttingen
7tes —	Dragoner	Nienburg
8tes —	Dragoner	Northeim
9tes, Königin	leichte Dragoner	Isernhagen
10tes, Prinz Wallis	leichte Dragoner	Wunstorf.

II. Staabs-Quartiere und Garnison-Stand der Infanterie.

Regimenter.		Staabs-Quartier und Garnisons.
Garde	Staab 2 Bataillons	Hannover
1stes Regiment	Staab 2 Bataillons	Münden
2tes Regim. Prinz Friedrich	Staab 1stes Bataillon 2tes Bataillon	Osnabrück Diepholz und Lemförde
3tes Regiment	Staab 1stes Gibraltarf. Bataillon und 2tes Bataillon	Hameln
4tes —	Staab 2 Bataillons	Stade

5tes

Regimenter.		Staabs-Quartier und Garnison.
5tes Regiment	Staab 1stes Gibraltarsch. Bataillon und 2tes Bataillon	Verden
6tes —	Staab 1stes Gibraltarsch. Bataillon und 2tes Bataillon	Nienburg Hoya ꝛc.
7tes —	Staab 2 Bataillons	Hameln
8tes —	Staab 2 Bataillons	Hannover
9tes —	Staab 1stes Bataillon 2tes Bataillon	Göttingen Osterode
10tes —	Staab 2 Bataillons	Celle
11tes —	Staab 2 Bataillons	Lüneburg
12tes —	Staab 1stes Bataillon 2tes Bataillon	Northeim Einbeck
13tes —	Staab 1stes Bataillon 5 Comp. 1 — 2tes Bataillon	Ratzeburg Lauenburg p. p. Lüneburg
14tes —	Staab 1stes Bataillon 2 Campag. 1 — 2 2tes Bataillon 2 — 2 — Jäger Compagn. 1 — 1 —	Wunstorf Neustadt Pattensen Burgdorf Hildesheim Eldagsen Springe.

III. Staabs-Quartier und Garniſon-Stand der Artillerie.

	Staabs-Quartier und Garniſons.
Staab und 7 Compagnien	in Hannover
3 —	Hameln.

IV. Ingenieur-Corps.

Der Chef dieſes Corps iſt in Hannover. Die Officiers ſind vertheilt in Hannover, Hameln, Nienburg, Stade und Ratzeburg, wie ſich aus der vorſtehenden Anciennetät ergiebt.

Die Compagnie der Mineurs und Sapeurs befindet ſich in Hameln, und die der Pontonniers und Pionniers in Hannover.

V. Land-Regimenter.

Der Wohnort der Chefs dieſer Regimenter iſt bey deren Namen in der Anciennetät angegeben.

VI. Garniſon-Regimenter.

Die Benennung derſelben zeiget zugleich die ſelbigen angewieſene Garniſons an.

Mondirungs-Verzeichniß der Trouppen.

Die Uniforme der Generalität bestehet in einem rothen Kleide mit dunkelblauen Rabatten, Kragen und Aufschlägen, weißen Unterkleidern und goldner Besetzung.

Die Mondirung des General-Staabes ist roth, mit Gold besetzt und weiße Unterkleider.

Cavallerie.

	Röcke	Westen und Unterfutter.	Aufschläge, Kragen und Rabatten.	Besetzung
Leibgarde	rothe	weiße	blaue	goldene
1stes, Leib-Regiment	blaue	weiße	rothe	goldene
2tes Regiment	blaue	weiße	weiße	goldene
3tes —	blaue	weiße	Citrongelb	silberne
4tes —	blaue	weiße	weiße	silberne
5tes —	blaue	weiße	Aufschläge u. Rabatten. weiße	silberne
6tes —	blaue	weiße	Citrongelb	silberne
7tes — Dragoner	blaue	weiße	Citrongelb	silberne
8tes —	blaue	weiße	weiße	goldene
9tes Königin } Leichte	blaue	weiße	rothe	goldene
10tes Pr. Wallis } Drag.	blaue	weiße	rothe	silberne

Infanterie.

Regimenter.	Röcke	Westen und Unterfutter.	Aufschläge u. Rabatten.	Dragoner.	Besetzung
Garde Regiment	rothe	weiße	dunkelblaue	rothe	Gold
1stes Regiment	rothe	weiße	dunkelgrüne	grüne	Silber
2tes, Pr. Friedrich	rothe	weiße	dunkelblaue	rothe	Silber
3tes Regiment	rothe	weiße	schwarze	weiße	Silber
4tes —	rothe	weiße	hellblaue	blaue	Silber
5tes —	rothe	weiße	Citrongelbe	rothe	Silber
6tes —	rothe	weiße	dunkelgrüne	rothe	Silber
7tes —	rothe	weiße	dunkelgrüne	weiße	Silber
8tes —	rothe	weiße	weiße	rothe	Silber
9tes —	rothe	weiße	weiße	weiße	Silber
10tes —	rothe	weiße	dunkelgrüne	rothe	Silber
11tes —	rothe	weiße	schwarze	rothe	Silber
12tes —	rothe	weiße	Citrongelbe	gelbe	Silber
13tes —	rothe	weiße	hellblaue	rothe	Silber
14tes —	rothe	weiße	dunkelgrüne	grün	Gold
Jäger-Compagnien	grau	grün	grün	grün	Gold

	Röcke	Westen	Rabatten u. Aufschläge.	Dragoner.	Besetzung.
Artillerie-Reg.	hellblaue	weiße	rothe	hellblaue	goldene
Ingenieur-Corps	dunkelblaue	weiße	rothe	dunkelblaue	goldene

Land-Regim.	Röcke	Westen und Unterfut.	Rabatten und Aufschläge	Dragoner.	Besetzung
Hannoversches	rothe	weiße	weiße	rothe	silberne
Cellesches	rothe	weiße	weiße	rothe	silberne
Calenbergsches	rothe	weiße	weiße	rothe	silberne
Lüneburgsches	rothe	weiße	weiße	rothe	silberne
Grubenhagensch.	rothe	weiße	weiße	rothe	silberne
Wendensches	rothe	weiße	weiße	rothe	silberne
Hamelnsches	rothe	weiße	weiße	rothe	silberne
Hoyasches	rothe	weiße	weiße	rothe	silberne
Göttingensches	rothe	weiße	weiße	rothe	silberne
Diepholzsches	rothe	weiße	weiße	rothe	silberne

Garnison-Reg.	Röcke u. Westen	Unterfut. ter	Rabatten u. Aufschläge	Dragoner.	Besetzung.
1stes Hamelnsches	rothe	weiß	rothe	rothe	goldene
2tes Hamelnsches	rothe	weiß	rothe	rothe	goldene
Ratzeburgsches	rothe	weiß	rothe	rothe	silberne
Haarburgsches	rothe	weiß	rothe	rothe	silberne

— Schlichthorst

Verzeichniß

des, bey dem Auxiliar-Corps der Königlich-Churfürstlichen deutschen Truppen, welches mit den Engländern vereiniget, seit 1793 gegen die Franzosen im Felde gestanden, und gegen Ende vorigen Jahrs ins Land zurück gekommen ist, angestellt gewesenen, und bis-lang noch nicht wieder placirten Personals.

1. Von den Grenadier-Bataillons.

Herr Major von Drieberg,
" — " Reden,
" — " Zastrow,
" — " Plato,
} Commandeur derselben

" Hauptmann von Wissel,
" Fähndrich Stoffregen,
" — Brauns,
" — Kückuck,
" — Linde,
" — Ruperti, Artillerie-Officier.
} Adjudanten

2. Ober-Adjudanten.

Herr Major von Hardenberg
" Hauptmann von Hedemann
" — " Ramdohr
" — " Grote
" — de Jonquiéres
" Rittmeister von Oeynhausen
" — " Maydell

Herr Hauptmann von dem Busche
" — " Wurmb
" — " Scheither
" — " Wissel
" Rittmeister " Hammerstein
" Lieutenant " dem Busche.

3. Brigade-Majors.

Herr Oberst-Lieutenant Pflug
Herr Hauptmann von Bennigsen.

4. Brigade-Adjudanten.

Herr Fähndrich Scr ba
" — Bethe
Herr Fähndrich Wolff.

5. General-Quartiermeister-Amt.

Herr Hauptmann Riechers, General-Staabs-Quartiermeister
" — Harten, General-Wagenmeister
" Premier-Lieutenant Kunze, Aide der General-Quartiermeister-Lieutenants.

* * *

Herr Wolf, Feld-Post-Spediteur.

6. Feld-Prediger.

Hr. Bohne	Hr. Grumprecht	Hr. Kulemann	Hr. Nöldeke
; Busse	; v. Hanfstengel	; Lamprecht	; Triepel
; Clasing	; Hillefeldt	; Langenbeck	; Wedekind
; Giese	; Holenkamp	; Meier	

7. Feld-Auditeurs.

Hr. von Blum	Hr. Kriegk	Hr. Reiche	Hr. Wedemeyer.
; Diehle	; Meißner	; Scharf	
; von Finkh	; Meyer	; Schröder	

8. Artillerie-Train.

Chef: Herr Oberst-Lieutenant von Rhoeden

Capitaines	Herr Hustedt	Lieutenant	Herr Tit. Drechsler
—	; Segers	Fähndrichs	; Junken
—	; von Kriegesheim	—	; Volger
—	; Tit. Cropp	—	; Stein
—	; Tit. Lembke	—	; Tit. Bauermeister
Lieutenants	; Ahrens	—	; Niebecker.
—	; Behne		

9. Hospital.

Herr Niemeyer, Hospital-Commissair

; Stöckmann,
; Preuß,
; Hofschläger,
} Hospital-Schreiber

; Rennekamp,
; Preuß,
; Broderick,
} Hospital-Gehülfen.

Hospital-Chirurgi.

Herr Grupe	Herr Erythropel	Herr Ilsemann, Feld-Apothecker
; Meussel	; Ziehen	
; Meyer	; Matthies	
; Friedrichs	; Meine	
; Brandes	; Heine.	

Feld-Apothecke.

10. Feld-Bäckerey.

Herr Wöltje, Proviant-Verwalter, auch Englischer Aide-Commissair
; Cleves, Proviant-Gehülfe.

Königl. Churfürstl. Georg August-Universität zu Göttingen.

Curatoren.

Ihro Excellenz, Herr Ludewig Friedrich von Beulwitz, Geheimer Rath und Großvoigt

Ihro Excellenz, Herr Christian Ludewig August von Arnßwaldt, Geheimer Rath und Consistorial-Präsident.

Professores Ordinarii.

In der Theologie.

Herr Consistorial-Rath Dr. Theophilus Jacob Planck, Primarius
" Dr. Carl Friedrich Stäudlin
" Dr. Christoph Friedrich Ammon, auch Universitäts-Prediger.

In den Rechten.

Herr Geheimer Justitzrath Dr. Georg Ludewig Böhmer
" Geheimer Justitzrath Dr. Johann Stephan Pütter
" Hofrath Dr. Justus Claproth
" Hofrath Dr. Justus Friedrich Runde
" Dr. Georg August Spangenberg
" Hofrath Dr. Johann Peter Waldeck
" Dr. Johann Friedrich Böhmer
" Hofrath Dr. Georg Jacob Friedrich Meister
" Hof- und Canzleyrath Dr. Georg Friedrich von Martens
" Dr. Gustav Hugo.

In der Medicin.

Herr Hofrath Dr. Heinrich August Wrisberg
" Hofrath und Leibmedicus Dr. August Gottlieb Richter, auch Landphysicus
" Hofrath Dr. Johann Friedrich Gmelin
" Hofrath Dr. Johann Friedrich Blumenbach
" Leibmedicus Dr. Johann Friedrich Stromeyer, auch Stadtphysicus
" Dr. Justus Arnemann
" Dr. Georg Franz Hofmann
" Dr. Friedrich Benjamin Osiander.

In der Philosophie und Philologie.

Herr Hofrath Abraham Gotthelf Kästner
" Hofrath Johann Christoph Gatterer
" Hofrath Christian Gottlob Heyne
" Hofrath Johann Georg Heinrich Feder
" Hofrath August Ludewig Schlözer
" Hofrath Johann Beckmann
" Hofrath Georg Christoph Lichtenberg
" Hofrath Christoph Meiners

Herr Hofrath Ludewig Timotheus Spittler
" Hofrath Johann Gottfried Eichhorn
" Mag. Jeremias Nicolaus Eyring
" Mag. Jeremias David Reuß
" Mag. Thomas Christian Tychsen
" Christoph Wilhelm Mitscherlich
" Mag. Heinrich Moritz Gottlieb Grellmann
" Mag. Johann Gottlieb Buhle
" Mag. Arnold Herrmann Ludewig Heeren.

Professores extraordinarii.

In den Rechten.

Herr Günther Heinrich von Berg
" Dr. Justus Christoph Leist.

In der Medicin.

Herr Dr. Ludewig Christoph Althof.

In der Philosophie und Philologie.

Herr Mag. Carl Felix Seyffer
" Ingenieur-Major Gotthard Christoph Müller.

Uebrige Docenten.

In der Theologie.

Herr Superintendent Christian Julius Luther
" Mag. Johann Aug. Chr. Nöbling, auch Pastor zu St. Albani
" Dr. Joh. Friedrich Christ. Gräffe, auch Pastor zu St. Nicolai.

Im theologischen Repetenten-Collegio.

Herr Heinrich Friedrich Pfannkuche
" Christian Wilhelm Flügge.

In den Rechten.

Herr Dr. Wilhelm Thomas
" Dr. Jacob Fr. Georg Emmerich
" Dr. Johann Anton Ludewig Seidenstücker
" Dr. Georg Friedrich Walch
" Dr. Christian Ludewig Runde.

In der Medicin.

Herr Dr. Friedrich August Anton Meyer
Dr. Adolph Friedrich Hempel, Prosector
" Dr. Johann Georg August Wardenburg
" Doctorand Heinrich Wilhelm Schrader.

In der Philosophie und Mathematic.

Herr Mag. Johann Andreas Suchfort, auch Rector der Stadtschule
" Mag. Georg Johann Ebell
" Mag. Johann Nicolaus Müller
" Mag. Johann Friedrich Adolph Kirsten, auch Conrector der Stadt-Schule

Herr

Herr Mag. Johann Nicolaus Forkel, Music-Director
" Mag. Friedrich Gottlieb Canzler
" Mag. Carl Reinhard
" Georg Sartorius, Bibliothec-Custos
" Carl Traugott Gottlieb Schönemann, Bibliothec-Secretair
" Mag. August Gottfried Ludewig Lentin.

* * *

Herr Ober-Baucommissair Georg Heinrich Borheck
" Baucommissair Heinrich Julius Oppermann
" Heinrich Oppermann, Collaborator bey der Stadtschule.

Lehrer in schönen Wissenschaften und Künsten.

Herr Johann Dominicus Fiorillo, Maler, Zeichenmeister und Aufseher über die Kupfer-Sammlung der Bibliothec
" Christian Eberhard Eberlein, Zeichenmeister
" N. N. Zimmer, Zeichner
" Christian Andreas Besemann, Landschaftszeichner.

Lehrer in neuern Sprachen.

Herr Johann Bapt. Calvi, Lector der italiänischen Sprache
" N. N. de Chateauburg, Lector der französischen Sprache
" N. N. Chaplier, Lector der französischen Sprache
" N. N. Loofs, Lector der englischen Sprache
" Dr. P. H. Suntlage
" Mag. Canzler, und andere.

Sprachmeister.

Im Englischen und Französischen.

Herr Friedrich Christian Langstedt
" N. N. Christiani.

Im Französischen.

Herr Paumé
" Le Blanc
Herr Du Bois

Im Spanischen.

Herr Calvi, auch Lector der italiänischen Sprache.

Im Italiänischen.

Herr Ludewig Rossi.

Exercitienmeister.

Herr Johann Heinrich Ayrer, Stallmeister
" J. C. Bleßmann, Tanzmeister
" Christoph Herrmann Both, Fechtmeister
" Johann Christoph Frick, Schreibmeister.

Musici.

Herr Ludewig Böttcher
" Johann Gottfried Ehrhard
" Ernst Gottfried Helbing
Herr Johann Wilhelm Hoffmann
" Conrad Knop.

Andere Universitäts-Verwandte und Künstler nach dem Alphabet.

Herr Johann Christoph Dieterich Ackermann, Antiquarius
" Joh. Conr. Reinh. Baier, Factor der Barmeierschen Buchdruckerey
" Johann Carl Bodenstein, Universitäts-Chirurgus
" Johann Daniel Gotthelf Brose, Auctionator
" Bogislaus de Ciechansky, Mechanicus
" Johann Zacharias Deppe, Universitäts-Buchbinder
" Johann Christian Dieterich, Buchhändler
" Johann Peter Dúmont, Materialist
" Johann Caspar Fernsemmer, Kunst- und Landcharten-Händler
" Abraham Gandil, Goldschmidt
" Johann Zacharias Gotthard, Opticus
" Henning Martin Grape, Buchdrucker
" Joh. Heinrich Greiling, Factor der Dieterichschen Buchdruckerey
" Heinrich Christoph Samuel Grimm, Logis-Commissionair, auch Raths-Billetschreiber
" Johann Ernst Hayder, Universitäts-Chirurgus
" Johann Nicolaus Kronberg, Bierschenk
Frau Wittwe Kübler, Buchhändlerin
Herr Heinrich Balthasar Poppe, Mechanicus
" Johann Gottfried Rauschenplatt, Uhrmacher
" N N Reuß, Glaßschleifer und Steinschneider
" Ernst Ludewig Riepenhausen, Kupferstecher
" Johann Georg Rosenbusch, Buchdrucker
" Johann Herrmann Ruhlender, Weinschenk
" Carl Friedrich Ruprecht, Buchhändler
" Carl Sander, Apothecker
" Martin Friedrich Schäbtler, Blumenmaler
" Joh. Christ. Daniel Schneider, Buch- und Disputations-Händler
" N N Schulze, Buchhändler
" Heinrich Christian Schwenterley, Kupferstecher
" Carl Georg Schwiening, Aufseher beym Waisenhause
" Johann Jacob Steinacker, Vergolder
" Arnold Wagemann, Buchhändler
" Johann Carl Wiederholt, Buchbinder.

* * *

Bey der Bibliothec.

Herr Hofrath und Professor Heyne, Bibliothecarius
" Professer Reuß, Sub-Bibliothecarius
" Johann Georg Sartorius, Custos
" Carl Traugott Gottlieb Schönemann, } Bibliothec-Secretarien
" Georg Friedrich Benecke, }
" Christian Bunsen, }

Herr

Herr J. D. Fiorillo, Aufseher über die Kupferstichsammlung der Biblioth.
" Carl Friedrich Dornedden, Accessist
" Johann Heinrich Ruperti, Bibliothec-Pedell.

Bey dem academischen Museo.

Herr Hofrath und Professor Heyne
" Hofrath und Professor Blumenbach
Johann Ludewig Lorenz, Aufwärter.

Bey der Modell- und Maschinen-Kammer.

Herr Ingenieur-Major Gotthard Christoph Müller.

Bey dem Observatorio.

Herr Hofrath und Professor Kästner
" Professor Mag. Seyffer
" Opticus, Johann Zacharias Gotthard.

Bey dem Physischen Instrumenten Apparat.

Herr Hofrath und Professor Lichtenberg
" Mag. J. H. Seyde, Unteraufseher und Universitäts-Mechanicus

Bey der Anatomie.

Herr Hofrath und Professor Dr. Wrisberg, Anatomicus
" Dr. Hempel, Prosector.

Bey dem Accouchir-Hause.

Herr Professor Dr. Ostander
" Georg Heinrich Grethen, Verwalter
Frau Wittwe Beckern, Hebamme beym Accouchir-Hospital
" Justine Maria Schotten,
" Catharina Margaretha Uhlendorfen, } Hebammen.

Bey dem Krankenhause.

Herr Hofrath, Leibmedicus und Professor Dr. Richter, Director
" Leibmedicus und Professor Dr. Stromeyer, Hospital-Arzt
N N Hasselbrink, Krankenwärter.

Bey dem Instituto clinico.

Herr Professor Dr. Ostander
" Hof-Chirurgus Hering.

Bey dem botanischen Garten.

Herr Professor Dr. Hofmann, Botanicus
" Friedrich Florenz Fischer, Kunstgärtner.

Bey dem öconomischen Garten.

Herr Hofrath und Professor Beckmann
" Johann Andreas Voß, Gärtner.

* * *

Universitäts-Prediger.

Herr Dr. Christoph Fried. Ammon, auch Professor ordin. der Theologie

Syndici der Universität.

Herr Dr. Johann Friedrich Hesse, Syndicus
" Dr. Friedrich Christoph Willich, Vice-Syndicus.

Procuratoren bey dem academischen Gericht.

Herr Georg August Oppermann Herr Heinrich Arnold Finke
" Gottlieb Christ. Heinrich List " M M Schepeler.

Universitäts-Architect.

Herr Ober-Baucommissair Borheck, auch Kloster-Baumeister.

* * *

Inspectoren der Freytische.

Herr Hofrath und Professor Heyne
" Oberpolizey-Commissair und Burgermeister Stock.

* * *

Pedellen.

Herr Johann Christoph Fricke Herr Christoph Conrad Dohrs.

Die Juristen-Facultät.

Ordinarius.

Herr Geheimer Justitzrath und Professor Böhmer.

Ordentliche Assessoren.

Herr Geheimer Justitzrath und Professor Pütter
" Hofrath und Professor Dr. Claproth
" Hofrath und Professor Dr. Runde.

Ausserordentliche Assessoren.

Herr Hofrath und Profess. Dr. Waldeck Herr Professor Dr. Hugo
" Professor Dr. Böhmer " Professor von Berg
" Hofrath und Profess. Dr. Meister " Professor Dr. Leist.
" Hof- und Canzley-Rath und Professor Dr. von Martens.

Actuarius.

Herr Carl Friedrich Matthias List.

Die Kirchen-Deputation.

Präses.

Der jedesmalige Prorector der Universität.

Mitglieder.

Die ordentliche Professoren in der Theologie und die Primarii in den andern Facultäten.

Königl. Churfürstl. Societät der Wissenschaften zu Göttingen, so wie selbige bey der jährlichen Stiftungs-Versammlung am 10 Nov. vorigen Jahrs gewesen.

Ehrenmitglieder.

Ihro Hochfürstl. Gnaden, Herr Carl, Freyherr von Dalberg, Erzbischof in Tarsus, auch Coadjutor des Erzbisthum Maynz, und der Bisthümer Constanz und Worms, Statthalter in Erfurt

Ihro

Ihro Excellenz, Herr Ove Hoeg Guldberg, Königl. Dänischer Geheimer Rath, und Ritter vom Dannebrog-Orden

Ihro Excellenz, Herr Hans Moritz, Graf von Brühl, Churfächs. Geheimer Rath und Cammerherr, Gesandter am Hofe zu London

Herr Geheimer Legations-Rath Heinrich Ludewig von Ompteda, Königlich-Chur-Hannoverscher Comitial-Gesandter auf dem Reichstage zu Regensburg

Ihro Eminenz, der Herr Cardinal Borgia.

Director.

Wechselt unter den ältesten Mitgliedern der drey Classen.

Mitglieder.

Herr Hofrath und Professor Kästner, math. Classe
" Hofrath und Professor Heyne, hist. und philol. Classe, verwaltet die Secretair-Function und ist Director der gelehrten Anzeigen
" Hofrath und Professor Gatterer, historisch und philol. Classe
" Hofrath und Professor Dr. Wrisberg, phys. Classe
" Hofrath, Leibmedicus und Professor Dr. Richter, phys. Classe
" Hofrath und Professor Beckmann, phys. Classe
" Hofrath und Professor Lichtenberg, math. Classe
" Hofrath und Professor Meiners, historisch. Classe
" Hofrath und Professor Dr. Gmelin, phys. Classe
" Hofrath und Professor Dr. Blumenbach, phys. Classe
" Hofrath und Professor Spittler, histor. Classe.

Ausserordentliche Mitglieder.

Herr Professor Tychsen
" Professor Buhle
" Professor Heeren
" Professor Hofmann.

Auswärtige Mitglieder.

a. In den Königl. Deutschen Ländern.

Herr Friedrich Wilhelm Heinrich von Trebra, Berghauptmann zu Clausthal, phys. Classe
" Dr. Johann Ernst Wichmann, Leibmedicus zu Hannover, phys. Classe
" Dr. Lebrecht Friedrich Benjamin Lentin, Hofmedicus und Stadtphysicus zu Lüneburg, phys. Classe
" Rath Ludewig Albrecht Gebhardi, Professor der Ritter-Academie zu Lüneburg, phys. Classe
" Dr. Johann Hieronymus Schröter, Oberamtmann zu Lilienthal, math. Classe
" Friedrich Wilhelm Basilius von Ramdohr, Ober-Appellations-Rath zu Celle
" Christian Friedrich Gotthard Westfeld, Ober-Commissair und Kloster-Beamter zu Weende.

b) In andern Ländern.

Herr Franz Marie Claudius de Hautesierq, vormal. Königl. Französ. Oberfeldmedicus und General-Inspector der Kriegshospitäler, phys. Classe

" Johann Hieronymus Franz de la Lande, Prof. der Math. zu Paris, math. Classe

" Graf Anton Montanari, Patricius zu Verona, hist. Classe

" Carsten Niebuhr, Kön. Dänischer Justitzrath, auch Landschreiber im Süder-Dithmarschen, math. Classe

" Nevyl Maskeline, Königl. Astronom. zu Greenwich, math. Classe

" Johann Reinhold Forster, L. L. D. Prof. der Naturgeschichte zu Halle, Mitgl. der Kön. Gesellsch. der Wissenschafts. zu London, phys. Classe

" Thomas Hornsby, Prof. der Astronomie zu Oxford, math. Classe

" Georg, Freyherr von Asch, Rußisch-Kaiserl. Staatsrath und erster Medicus der Kaiserl. Armee

" Peter Simon Pallas, Med. Dr. Rußisch-Kaiserlicher Collegien-Rath, Professor und Mitglied der Kaiserl. Academie zu Petersburg, phys. Classe

" Olof Acrell, Professor und General-Director der schwedischen Hospitäler, auch Ritter vom Wasa-Orden, phys. Classe

Sir Joseph Banks, Baronet, Präsident der Königl. Societät der Wissenschaften zu London, phys. Classe

Herr Joh. Albrecht Euler, Etatsrath, auch Professor und Secretair der Kaiserl. Academie der Wissenschaften zu Petersb., math. Classe

" Daniel Melanderhjelm, Prof. der Astron. zu Upsala, math. Classe

" Daniel Peter Layard, Dr. Med. phys. Classe

" Dr. Richard Hurd, Bischof zu Worcester, hist. Classe

" Christian Wilhelm Büttner, Herz. Sachs. Weim. Hofr., phys. Classe

" Johann Carl Wilcke, Prof. der Experimental-Physic zu Stockholm, erst. Secretair u. Mitglied der Societät der Wissenschaft. daselbst

" Dr. Johann Peter Frank, Gubernial-Rath und Professor zu Pavia

" Franz Ulrich Theodos. Aepin, Rußisch-Kaiserl. würkl. Staatsrath

" Dr. Friedrich Wilhelm Herschel, Königl. Astronom in London

" Eduard Waring, Prof. der Math. zu Cambridge

" Georg Simon Klügel, Königl. Preußischer Hofrath und Prof. der Mathem. zu Halle

" Heinrich Matthias Marcard, Med. Dr. und Herzoglicher Leibmedicus zu Oldenburg

" Major Anton von Zach, Herzoglich Sachsen-Gothascher Astronom

" Hofrath Samuel Thomas Sömmering, Med. Dr. und Professor der Anatomie zu Maynz

" Franz de Paula Triesenecker, Kayserl. Königl. Astronom zu Wien

" Joseph Willard, Präsident der Universität zu Neu-Cambridge in America, und Vice-Präsident der Americanischen Gesellschaft.

Correspon-

Correspondenten.

Herr Samuel Luther Geret, Secretair der Stadt Thorn
" Jonas Sidren, Dr. und Professor der Arzneygel. zu Upsala
" Elias Bertrand, Polnischer Hofrath
" Xaver Manetti, Secr. der Phys. Botan. Acad. zu Florenz
" Carl Allioni, Med. Dr. Königl. Leibarzt zu Turin
" Joseph Benvenuti, Med. Dr. zu Lucca
" Abraham Friedrich Rückersfelder, Dr. und Prof. der Theol. und L. L. Orient. zu Deventer
" Fr. Samuel von Schmidt, Markgr. Badenscher geh. Legations-Rath und Resident zu Frankfurt
" Leop. Marc. Ant. Caldani, erster Prof. der Arzneygel. zu Padua
" Joh. Ulrich Bilgver, M. D. Generalch ir. der Kön. Preuß. Armeen
" Stephan de Mars, vormal. Königl. Französisch. Kriegscommissair, und erster Commis bey dem Kriegsdepartement
" Alexander Guido Pingré, vormal. Domherr und Bibliothecarius in der Abtey der h. Genevieve in Paris
" Joseph Monti, M. Dr. und Patricius zu Pavia
" Johann Wilkinson, M. Dr. zu London
" Gotthard Chr. Reccard, Dr. und Prof. der Theol. und Pastor zu Königsberg
" Johann Anton Barth. Rizzi Zannoni, Prof. der Math.
" Abbé Bossut, Prof. der Math. bey der Ingenieurschule zu Mezieres
" Lazaro Spallanzani, Prof. der Naturlehre zu Pavia
" Jonas Matth. Ljungberg, Kön. Dän. Justitzrath beym Commerz-Collegio und Maschinen-Director zu Copenhagen
" Carl von Grotthaus, Königl. Preußischer Oberster
" Johann Peter Ernst von Scheiffer, Königl. Polnischer Geheimer Rath, M. Dr. zu Danzig
" Johann Fr. Häßler, Abt des Klosters Amelunxborn, und General-Superintendent im Weser District
" Johann Taube, M. Dr. Hofmedicus, auch Landphysicus zu Celle
" J. Fr. Wilh. Charpentier, Bergrath und Prof. bey der Bergacademie zu Freyburg
" Johann Baptist Caspar d'Ausse de Villoison, Mitglied der Academie der Inschriften zu Paris
" Georg Fontana, Scholar P. P. Professor der Philosophie und Math. zu Pavia
" Franz Uebelacker, A. M. des Reichsstifts Petershausen Capitular-Secretair und Professor der Rechte
" Ludewig Paliani, Professor der Chirurgie und erster Wundarzt beym St. Salvador-Hospital zu St. Giovanni in Rom
" Eduard Hussey Delaval, Esquire

Herr

Herr Hofrath Eberhard August Wilhelm Zimmermann, Professor der Physic am Collegio Carolino zu Braunschweig
" Florenz Friedr. von Crell, M. D. Bergrath u. Professor zu Helmstädt
" Curt Friedrich von Schönberg
" Carl Friedrich Hindenburg, Professor der Mathem. zu Leipzig
" Johann Tobias Mayer, Prof. der Mathem. zu Aitorf
" Robert Darby Waddelwoe, M. A. Rector of Chery Burton
" Matth. Norberg, Professor der oriental. und griechisch. Sprache zu Lund
" Mag. Jacob Nicolaus Wilse, Pastor zu Spiedeberg in Norwegen
" Marcus Elieser Bloch, M. D. zu Berlin
" Felix Fontana, Director des Naturalien Cabinets zu Florenz
" Christoph Ludewig Albrecht Patje, Cammermeister und Commerzrath zu Hannover
" Johann Helfrich Müller, Landgräfl. Hessen-Darmst. Ingenieur-Hauptmann und Landbaumeister.
" M. Blasius Merrem, Prof. der Phys. und Math. zu Duisburg
" Cavaliere Marsilio Landriani, zu Mailand
" Matthäus Mederer, Professor der Wundarzeney und Hebammenkunst zu Freyburg, auch Königl. Polnischer Hofrath und Leibarzt
" Johann Ludewig Hogreve, Königl. Churfürstl. Ingenieur-Oberst-Lieutenant
" Johann Georg Koch, Rußisch-Kaiserl. Hofrath
" Peter Maria August Broussonet, Med. Dr. und Secretair der Viehharzeney-Academie zu Paris
" Johann Clostermann, Rußisch-Kaiserl. Pagen-Inspector
" Johann Sibthorp, Med. Dr. und Professor der Botanik zu Oxford
" Sebald Justin Brugmanns, M. Dr. Prof. der Botanik zu Leiden
" Friedrich August Ludewig von Burgsdorf, Königl. Preußischer Geheimer Rath und Oberforstmeister
" Christoph Girtanner, Med. Dr. aus St. Gallen
" Lud. Carl Lichtenberg, Herzogl. Sächsischer Geheimer Legations-Rath, Geheimer Secretair und Archivar. zu Gotha
" Johann Heinrich Voigt, Prof der Math. und Phys. zu Jena
" Chr. Wilhelm Jacob Gatterer, Churpfälzischer Bergrath, und Professor der Oeconomie zu Heidelberg
" Balthasar Hacquet, Prof. der Anatom. zu Laybach
" Wilhelm Blizard, Prof und Wundarzt im Londner Hospital
" Martin von Marcum, Director des Naturalien-Cabinets und Holl. Gesellschaft und Bibliothecar des van Tylischen Museum zu Harlem
" Grimur Johnsen Thorkelin, Justiz-Rath und Geheimer Archivarius, auch Professor zu Copenhagen
" Johann Gottlieb Haase, Prof. der Anat. zu Leipzig

Herr

Herr Albert Höpfner, Dr. der Med. Arzt zu Bern
" Ernst Benjamin Hebenstreit, Dr. und Prof. Med. zu Leipzig
" Johann Gottlieb Schneider, Professor der Redekunst zu Frankfurt an der Oder
" Johann Uphagen, Senior des wohledlen Gerichts der Rechtenstadt in Danzig
" Berg-Commissair Johann Friedrich Westrumb, Senator und Raths-Apothecker zu Hameln
" Friedrich Münter, Dr. und Professor der Theol. zu Copenhagen
" Chr. Fr. Ludewig, Dr. u. Professor der Naturgeschichte zu Leipzig
" Azlietti, Dr. der Med. und Arzt zu Venedig
" Franz Zuliani, Dr. der Med. und Arzt zu Brescia
" Joseph Slop de Cadenberg, Professor der Astronomie zu Pisa
" Johann Jährig, Russisch-Kaiserl. Translateur der Mogolischen Sprache, jetzt zu Kiachta
" August Friedrich Hecker, Dr. und Professor zu Erfurt
" Johann Philipp Ries, Hessen-Casselscher Bergrath
" Johann Grossi, Maltheser-Ritter, Königl. Neapolitanischer Cammerherr
" Johann Bapt. Horwarth, Professor der Physic und Mechanic auf der Universität zu Pest
" Wilhelm Belcombe, Med Doctor
" Xaver Landolina Nava, Maltheser-Ritter zu Palermo
" John Bruce, Professor zu Edinburg
" Tobias Lowitz, Apothecker und Adjunctus der Chemie bey der Academie zu Petersburg
" Johann Baptista le Chevalier
" Joachim von Schwarzkopf, Königl. Churfürstl. Geheimer Canzley-Secretair, anjetzo zu Franckfurth
" Dr. Heinrich Friedrich Linck, Professor zu Rostock
" Mag. Gottfried Ernst Groddeck, zu Pulaw
" Dr. Johann Heinrich Bartels, zu Hamburg
" Ernst Friedrich Florentin Chladni, Dr. der Rechtsgelahrtheit und Philosophie
" Christian Gottlieb Daniel Müller, Capitain der Elbzoll-Fregatte zu Stade
" Reinhard Woltmann, Directeur des Wasserbaues zu Curhafen und Ritzebüttel
" Georg Friedrich Hildebrand, Professor der Chemie und Medicin zu Erlangen
" Kurt Sprengel, Dr. und Professor der Medicin zu Halle
" Stephanus Weßpremi, Med. Dr. und Stadtphysicus zu Debreczin
" Abbate Joseph Olivi, zu Padua
" Johann Friedrich Pfaff, Professor der Mathematic zu Helmstädt

Herr

Herr Theodor von Tumansky, Rußisch-Kaiserlicher Hofrath
" Friedrich Stephan, Dr. der Med. und Professor der Botanik und Chemie zu Moscau
" Johann Ephraim Scheibel, Rector und Professor der Mathem. und Physic zu Breslau
" Georg Vega, Kaiserl. Königl. Oberstwachtmeister bey dem Bombardier-Corps
" Johann Trembley, Gelehrter zu Lausanne
" Torkel Baden, Professor zu Kiel
" Simon L'Huilier, von Genf, Mathematiker
" Basilius Severgin, Professor der Mineralogie bey der Rußisch-Kaiserl. Academie der Wissenschaften
" Aloysius Morelli, von Siena, Doctor der Medicin
" Rannieri Gerbi, Professor der höhern Mathematic zu Pisa
" Aloysius Brugnatelli, Dr. der Medicin zu Parma
" Francesco Marabelli, Lector der Chemie und Pharmacie zu Pavia
" Vincent Dondolo, Chemicker zu Venedig
" Tobias Gruber, Kais. Kön. Ober-Baudirect. im Königr. Böhmen
" Franz Gerstner, Professor der höhern Mathemat. und Astronomie in Prag
" Francesco Mainardi, Secretair des Königl. Polizey- und Cameral-Magistrats zu Mailand
" Theodor Georg Aug. Roose, Profess. der Medic. zu Braunschweig.

Königlich-Churfürstliche deutsche Gesellschaft zu Göttingen.

Obervorsteher.

Der Durchlauchtigster Fürst, Herr Heinrich der eilfte, älterer Reuß, des Heil. Römischen Reichs Fürst, Graf und Herr von Plauen, Herr zu Graitz, Kranichfeld, Gera, Schlaitz, Lobenstein, u. s. f. regierender Graf zu Obergraitz.

Ordentliche Mitglieder.

Herr Hofrath und Professor Kästner, Aeltester
" Hofrath und Professor Claproth
" Hofrath und Professor Gatterer
" Hofrath und Professor Heyne
" Hofrath und Professor Feder
" Superintendent Luther.

Königlich-Churfürstlich. Institut der Histor. Wissenschaften zu Göttingen.

Director.

Herr Hofrath und Professor Gatterer.

Gegen-

Gegenwärtige ordentliche Mitglieder.

Herr Professor Eyring, Secretair
" Hofrath und Professor Lichtenberg
" Hofrath und Professor Feder
" Hofrath und Professor Meiners
" Hofrath und Professor Munde.

Königlich-Churfürstliche Landwirthschafts-Gesellschaft zu Celle.

Director.

Ihro Excellenz, der Herr Landschafts-Director von Bülow.

Mitglieder des engern Ausschusses.

Herr Oberhofmeister und Landrath von Hohnhorst
" Hofrath und Land-Syndicus Jacobi
" Landrath von Lenthe
" Hofmedicus Thaer
" Landbaumeister Ziegler
" Landrath von Hodenberg
" Drost und Schatzrath von Alten
" Hofrath von Hinüber
" Geheimer Rath Hake.

* * *

Herr Hofgerichts-Secretair Claren,
" Protonotarius Beneke, } haben die Ausrichtungen.

* * *

Julius Heitmann, Gärtner bey der oeconomischen Plantage.

Königlich-Churfürstliches Collegium chirurgicum zu Celle.

Ordentliche öffentliche Lehrer.

Herr Professor und Landphysicus Dr. Johann Daniel Scheller, im anatomischen und chirurgischen Fache
" Professor Mag. Jaques Emanuel Roques de Maumont, im physischen Fache
" Hofmedicus und Landphysicus Dr. Johann Friedrich Ernst Heine, im therapeutischen Fache.

Ausserordentlicher öffentlicher Lehrer.

Herr Dr. Johann Friedrich Leschen, im literarischen und pharmaceutischen Fache.

Bey der Bibliothec.

Herr Professor und Landphysicus Dr. Scheller, Bibliothecarius
" Joh. Ludewig Schulze, Bibliothec-Buchhändler und Buchbinder.

Bey der Anatomie.

Herr Professor und Landphysicus Dr. Scheller, Anatomicus
: Georg Hischbeck, Prosector und Repetent
: Heinrich Christian Peißmann, Anatom. und Chirurg. Instrumentenmacher

Friedrich Wilhelm Beissenherz, Aufwärter.

Bey dem Disciplinar Gericht.

Der zeitige Director des Collegiums
: Senator Carstens
: Friedrich Detlef Götsche, Pedell und beeidigter Copiist.

* * *

Lehrer in Sprachen und Künsten.

Herr Johann Christian Friedrich Scherber, im Englischen
: Johann Anton Krause, im Zeichnen
: Franz Horn, im Tanzen.

Königlich-Churfürstliche Ritter-Academie in Lüneburg.

Herr Rath Ludewig Albrecht Gebhardi, Professor
: Ernst Wilhelm Havemann, Professor
: Christian Wilhelm Görges, Inspector und Hofmeister
: Carl Peter du Mesnil, Hofmeister u. Lector der französisch. Sprache
: Georg Ludewig Hase, Hofmeister
: Johann Jacob Carl Timäus, Hofmeister und Lector der Englischen Sprache.

* * *

Herr Ingenieur-Lieutenant Christoph Wilhelm Conrad Wuth, Lehrer der Kriegswissenschaften
: Carl Philipp Leonhard, Oberbereuter
: Johann Friedrich Bruns, Fechtmeister
: Joseph Soumagne, Tanzmeister
: Jacob Melchior, Zeichenmeister
: Johann Christoph Könecke, Pedell.

* * *

Herr Dr. N N Jantzen, Klosterphysicus
: Land- und Stadtchirurgus J. C. Reichenbach, Kloster-Chirurgus.

Stifts-Pädagogium zu Ilfeld.

Herr Heinrich Alexander Günter Pätz, Rector
: E. H. G. Leopold, Conrector
: Adolph Friedrich Brohm, Subconrector
: Johann Gregor Grotefend, Collaborator
: Christoph Gottlieb Großkurd, Collaborator
: Daniel Joh. Wilh. Schulenburg, Lector der französischen Sprache
: Cantor Kandelhart, Schreib- und Rechenmeister

Herr

Herr Johann Friedrich Zimmermann, Organist
" Johann Heinrich Wiegleb, Zeichenmeister
" Johann Heinrich Friedrich Meyer, Tanzmeister und Musicus.

Uebrige lateinische Schulen.

1. In den Fürstenthümern Calenberg, Göttingen und Grubenhagen.

Altstadt Hannover.

Director	Herr Friedrich Christian Rühlmann
Rector	" Johann Christian Heinrich Krause
Conrector	" Christian Friedrich Kohlrausch
Cantor	" Johann Christian Winter
Subconrector	" Johann Wilhelm Bernhard Tegetmeyer
Collega IV.	" Johann Georg Erdmann Wagener
Collega V.	" Johann Andreas Georg Meyer.

* * *

Herr David And. Vollimhaus, Schreib- Rechen- und Zeichenmeister
" Theodor Clott, Schreib- und Rechenmeister.

Neustadt Hannover.

Rector	Herr Johann Christian Bues
Conrector	" Georg Friedrich Plate
Lehrer der dritten Classe, auch Schreib- und Rechenmeister	" Johann Jacob Burghard
Lehrer der 4ten Classe	" Christian Heinrich Mecke, auch Hof-Cantor.

Göttingen.

a) in der obern Schule.

Director	Herr Prof. Jeremias Nicolaus Eyring
Rector I.	" Mag. Johann Andreas Suchfort, lehrt Griechische und Lateinische Philologie
Rector II.	" Mag. Johann Friedrich Kirsten, lehrt Historie und Geographie
Collaborator I.	" Heinrich Oppermann, lehrt Mathemat. in den beyden gymnasiastischen Classen
Collaborator II.	" Johann Paumé, lehrt die französische Sprache
Collaborator III.	" Christian Eberhard Eberlein, Zeichenmeister.

b) in der Mittel-Schule.

Rector	Herr Mag. Suchfort
Conrector	" Mag. Kirsten
Cantor	" Carl Friedrich Rudorf
Sprachmeister	" Johann Paumé
Schreibmeister	" Christian Eberhard Eberlein.

c) in der untern oder Bürger-Schule.

Herr Mag. Georg Johann Ebel, lehrt in der obern Classe
" Christian Gottlob Anton Winter, lehrt in der untern Classe
" Joh. Christ. Londes, Schreib- und Rechenmeister in beyden Classen.

Hameln.

Herr Christian Friedrich Weibezahn, Rector
Subconrector vacat
" Rudolph Simon Vatke, Cantor
" Adolph Kastendieck, } Collaboratoren
" Gottlieb Friedrich von Harz, }
" Johann Bernhard Conrad Rocca, Schreibmeister.

Northeim.

Herr Johann Andreas Christoph Kellner, Rector
" August Ernst Albrecht, Conrector
" Benjamin Daniel, Cantor
" Johann Friedrich Schrader, Infimus.

Einbeck.

Herr Johann Zacharias Jäger, Rector
" Johann Andreas Bahrs, Conrector
" Georg Christoph Gerlach, Cantor
" Carl Friedrich Glöckner, Subcantor
" Christoph Heinrich Hartmann, Infimus
" Johann Heinrich Burgdorf, Schreib- und Rechenmeister.

Osterode.

Herr Johann Daniel Maevers, Rector
Conrector vacat
" Johann Heinrich Zimmermann, Subconrector
" Johann Heinrich Ehrhardt, Cantor
" Johann Christ. Holziegel, Schreibmeister
" Johann Philipp Böttticher, Infimus.

Münden.

Herr Johann Ludolph Quentin, Rector
Conrector vacat
Subconrector vacat
" Johann Georg Daniel Richter, Cantor
" Joh. Christian Bendroth, Collega V. auch Schreib- u. Rechenmeist.

Clausthal.

Herr Christian Heinrich Georg Rettberg, Rector
" Johann Jacob Harmsen, Conrector
Subrector vacat
" Johann Christian Hering, Cantor
" Johann Caspar Sander, Collega
" Johann Friedrich Kasten, Schreib- und Rechenmeister.

Zellerfeld.

Herr C. F. Büttner, Rector
: Johann Chriſtoph Tetenborn, Cantor
: Johann Georg Maximilian Schaumann, Collega und Organiſt.

Elbingerode.

Herr Juſt Chriſtian Georg Wendeborn, Rector
: Heinrich Simon Wiedemann, Cantor
: Georg Gottfried Götze, Organiſt.

Moringen.

Herr Georg Friedrich Hübner, Rector
: Johann Chriſtian Gretzer, Collega II.
: Johann Andreas Hartwig, Collega III. und Organiſt.

Eldagſen.

Herr Johann Gottfried Hahn, Rector
: Philipp Carl Büſing, Cantor
: Johann Heinrich Chriſtian Reinecke, Collega III.

2. Im Fürſtenthum Lüneburg.

Lüneburg.

a) bey dem Johanneo.

Herr Johann Friedrich Wagener, Rector
Conrector vacat
: Johann Conſtantin Eberwein, Cantor
: Hieronymus Heinrich Balck, Subconrector
: Johann Eberhard Kantner, Collega Quartus
: Leonhard Reichwald, Collega Quintus, auch Collaborat. Miniſterii
: Lorenz Bernhard Schulz, Schreib- und Rechenmeiſter.

b) bey der Michaelis-Schule.

Herr Johann Nicolaus Niclas, Rector
: Chriſtian Chriſtoph Krako, Conrector
: Anton Conrad Borries Hollmann, Subconrector
: H. C. Gebhard, Cantor
: N N Niebuhr, Schreib- und Rechenmeiſter.

Celle.

Herr Johann Dieterich Albrecht Münter, Rector
: Heinrich Chriſtian Conrad Grünebuſch, Conrector
: Johann Heinrich Henne, Cantor
: Johann Chriſt. Soeldner, Subconrector
: Gotthelf Chriſtian König, Infimus.

Uelzen.

Herr N N Wittrock, Rector
: Heinrich Dieterich Patzſch, Conrector
: Johann Friedrich Wilhelm Wenkel, Subconrector
: G. W. Roenke, Cantor
: J. P. Schulze, Schreib- und Rechenmeiſter.

Haarburg.

Herr Johann Georg Drechsler, Rector
- Nicolaus Friedrich Roemhild, Conrector
- Johann Christoph Seber, Subconrector und Cantor
- Friedrich Gerhard Plate, Collega IV. und Organist

Schreib- und Rechenmeister vacat.

Burgdorf.

Herr Johann Heinrich Christian Hilmer, Rector
- Friedrich Anton Gorf, Cantor
- Carl August Fricke, Organist

Schreib- und Rechenmeister vacat.

Lüchow

Herr Johann Georg Christoph Engel, Rector
- Carl Johann Gerhard Pardey, Cantor.

Stift Bardowick.

Rector vacat

Herr Heinrich Christian Grieser, Cantor.

Dannenberg.

Herr Johann Georg Hieronymus Hennings, Rector
- Johann Georg Wilhelm Weinreich, Cantor
- Johann Christoph Druckemüller, Collega.

Walsrode.

Die Stelle des Rectors versieht der Herr Pastor Petersen
Herr Carl Ludewig von Harz, Cantor
- Jürgen Heinrich Fulde, Collega.

Winsen an der Luhe.

Herr Johann Friedrich Heinrich Cordes, Rector
- Heino Heinrich Vahlvahl, Schreib- und Rechenmeister.

3. In der Grafschaft Hoya.

Nienburg.

Herr Christian Friedrich Stiehl, Rector
- Ernst Gottlieb Wilhelm Starke, Conrector und Cantor
- Peter Heinrich Böker, Infimus.

4. In den Herzogthümern Bremen und Verden.

Bremen am Dom.

Herr Johann Ludewig Ummius, Rector
- Johann Heinrich Christ. Ungewitter, Conrector
- Herrmann Bredencamp, Subrector
- Georg Heinrich Eberhard Heeren, Grammaticus
- Wilhelm Christian Müller, Cantor
- N N Sanders, Collaborator
- Meinhard Fürchau, Schreib- und Rechenmeister.

Stade.

Stade.

Herr Georg Alexander Ruperti, Rector
: Johann Friedrich Carl Daniel, Conrector
: Johann Heinrich Schlichthorst, Subconrector
: Johann Nicolaus Witte, Grammaticus
: Johann Christian Köcher, Cantor
: Johann Gerhard Christoph Strothoff, Schreib- und Rechenmeist.
: Joachim Friedrich Jacob Kels, zweyter Schreib- und Rechenmeister.

Buxtehude.

Herr Mag. Johann Herrmann Stoever, Rector
: Friedrich Wilhelm Trummer, Cantor
: Johann Christian Bötel, Arithmeticus.

Verden am Dom.

Herr Johann Georg Schilling, Rector
: Carl Heinrich Christoph Nordmeyer, Conrector, auch Diaconus zu St. Johannis
: Johann Christoph Lüning, Subconrector
: Johann Nicolaus Kuhlemann, Cantor
: Georg Wilhelm Lüning, Collaborator
: Johann Erich Meier, Schreib- und Rechenmeister.

5. Im Herzogthum Lauenburg.

Lauenburg.

Herr Johann Georg Fähler, Rector, emeritus
: Johann Bernhard Lehmann, Cantor
: Johann Nicolaus Dusch, Collega und Organist.

Ratzeburg.

Herr Johann Friedrich Borchmann, Rector
: Georg Friedrich Jona, Collega und Organist.

Mölln.

Herr Friedrich Ernst Gottlieb Riemann, Rector
: Johann Matthias Christoph Ruprecht, Cantor
: Johann Christ. Schmügel, Organist.

6. Im Lande Hadeln.

Otterndorf.

Herr Mag. N N Dammann, Rector
: N N Ummius, Conrector
: N N Weber, Cantor
: Johann Jacob Böse, Organist.

Altenbruch.

Herr N N Limmer, Rector
: Johann Ludewig Peschau, Cantor
: Heinrich Hinke, Organist.

Schulmeister-Seminarium zu Hannover, unter Direction des Königl. Churfürstl. Consistorii.

Herr Friedrich Wilhelm Jesse, Inspector
- Johann Christoph Boetner, lehrt das Orgelspielen und Singen, auch Organist bey der Schloß-Kirche
- Georg Adam Wuth, lehrt das Rechnen, auch Küster an der Schloß-Kirche
- Georg Heinrich Biermann, Lehrer im Schreiben und Rechnen.

Stifter und Klöster.

I. In den Fürstenthümern Calenberg und Grubenhagen.

Kloster Loccum.

Sr. Hochwürden, Herr Dr. Christoph, Abt, auch erster Land- und Schatzrath im Fürstenthum Calenberg

Herr Carl Ludewig Franzen, Prior und Provisor
- Ludolph Heinrich Oschatz, } Conventualen
- Andreas Gottfried Groschupf, }
- Georg Friedrich Frank, } Hospites
- Georg Friedrich Reinhold, }
- Georg Friedrich Heinrich Schefftsky, Hospes auch Gerichts-Secret.
- Georg Eberhard Anton Chappuzeau, Hospes.

* * *

Herr Christoph Erich Weidemann, Syndicus und Justitiarius.

* * *

Herr Georg Heinrich Cordes, Stiftsprediger
- Johann Christoph Nöldecke, Pastor zu Wiedensahl.

Kloster Marienrode.

Sr. Hochwürden, Herr Johannes Günther, Abt.

Conventualen.

Hr. P. Stephan Doemling, Prior
- P. Daniel Hoff
- P. Ferdinand Schestag, Probst in Heidersleben
- P. Wilhelm Adler
- P. Albericus Witte, Probst zu Kloster Eglen
- P. Leopold Lange
- P. Robertus Helmsen, Capellan zu Almstedt
- P. Cosmas Wichmann, Pastor zu Agneten
- P. Conradus Wedekin, Pastor zu Marienrode

Hr. P. Damian Reucher, Pastor in Soer und Dickholzen
- P. Joseph Merk, Probst zu St. Burchard
- P. Augustinus Starke
- P. Edmund Weustkam, Pastor zu Derneburg
- P. Antonius Eylardi, Kellermeister
- P. Benedictus Heine, Kellner und Kornschreiber
- P. Carolus Grützbach, Pastor zu Neuhof

Hr.

P. Henricus Klöpper, Küchenmeister
P. Johannes Zipper, Subprior zu Derneburg
P. Joachim Klöpper, Hauscapellan zu Rettlingen
P. Ludovicus Mauer
Hr. P. Engelbertus Maedgen, Pastor zu Kloster Eglen
F. Aloysius Backer
F. Bernardus Rössy
F. Gerardus Alberti
F. Walterus Danhausen
F. Fridericus Hermanni.

Stift Hameln.

Probst Herr Just Conrad von Hugo, auch Licent-Commissair
Decanus " Hofrath, Dr. Georg Heinrich Nieper, auch würklicher Geheimer Secretair in Hannover.

Canonici.

Herr Ober-Appellations-Gerichts-Secretair Burchard Carl Brandes, zu Celle, Stifts-Senior
" Georg Ludewig Schreiber, zu Hameln, Stifts-Subsenior
" Licent-Inspector Marquard, zu Münden
" Regierungs-Rath Renat Christian Leopold Carl, Freyherr Senkenberg, zu Gießen
" Amtschreiber von Könemann, zu Diepenau
" Oberförster Schröder, zu Clausthal
" Stadtphysicus und Garnisonmedicus Meyer, zu Hameln
" Amtsvoigt Carl Georg Friedrich von Reck, zu Bergen, Amts Lüchow
" Ober-Appellat. Gerichts-Secretair Rudolph Aug. Brandes, zu Celle
" Amtschreiber Augspurg, zu Hoya

* * *

Herr Carl Ludewig Heinrich Lüders, Stifts-Syndicus, auch Advocat und Notarius
" Daniel Philipp von Heine, Stifts-Secretair, auch Advocat und Notarius.

Stift Wunstorf.

Dechantin vacat
Fräulein von Grotthaus
" " Steinberg
" " Behr
Fräulein von Ende
" " Bülow
" " Wangenheim
" " Alten.

Canonici.

Herr Justus Christoh Brase, Stifts-Senior, auch Superintendent der Inspection Wunstorf
" Conrad Julius Dedekind, Stifts-Prediger
" Commerzrath von Reiche, zu Hannover, auch Geheimer Canzley-Secretair und Licent-Commissair
" Wilhelm Ludewig Numann, zu Lauenburg
" Nicolaus Anton Heinrich Julius von Grotthaus
" Joh. Christian Conr. Weibgen, Pastor zu Haynholz bey Hannover
" Johann Friedrich Wenzel, auch Rector.

Vicarii.

Herr Christ. Joachim Engelke, Stifts-Einnehmer, auch Postspediteur
" Johann Ernst Philipp Roden
" Johann Ludewig Müller, auch Stifts-Cantor.

Kloster Bursfelde.

Herr Geheimer Justitz-Rath Dr. Wilhelm August Rudloff, Abt, auch würklicher Geheimer Secretair und Archivarius zu Hannover.

Stift St. Alexandri zu Einbeck.

Herr Friedrich Conrad von Könemann, Senior
" Hofrath von Bilderbeck, Hofger. Assessor zu Celle und Ratzeburg
" Amtmann von Grävemeyer, zu Ohsen
" Valentin von Berger, Königl. Dänischer Major
" Christoph Erdmann von Steuben, Ober-Appellations-Rath in Landgräfl. Hessen-Casselschen Diensten
" Caspar Friedrichs, Capitain beym 6ten Cavallerie-Regiment
" Carl Christian Friedr. Berwardt, Fähndr. beym Hoyasch. Land. Reg.
" Kriegs-Casse-Commissair Soest, zu Hannover
" Johann Gottfried Ludewig Wiese
" Georg Schröder, Secretair und Botenmeister bey der Justitz-Canzley zu Hannover
" Melchior Georg Reiche, Stifts-Secretair und Verwalter.

Probstey-Vicarius.

Herr Heinrich Otto Schräder, erster Prediger bey der deutschen Königl. Hof-Capelle in London.

Vicarii Ordinarii.

Herr Amtschreiber Fortmann, zu Celle
" Lieutenant von Reck, beym 10ten Infanterie-Regiment
" Ernst August Strohmeyer, in Kayserl. Königl. Militair Diensten
" Joh. Gottl. Carl Eisendecher, der Rechte Beflissener, zu Göttingen.

Stift Beat. Mariä Virginis zu Einbeck.

Herr Georg Christian von Ramdohr, Senior
" Amtmann Bacmeister, zu Alt- und Neu-Kloster
" Alexander von Weddig, Oberst-Lieutenant beym 11ten Infanterie-Regiment
" Joh. Sam. von Berger, Capitain beym 7ten Regim. Dragoner
" Cammermeister und Commerz-Rath Patje, zu Hannover
" Johann Tobias Mayer, Professor zu Altorf
" Georg Ludewig Harding, Lieutenant beym 12ten Infant. Regim.
" Secretair Marcard, zu Stade
" Hauptmann Johann Friedrich August von Anderten
" Johann Fr. Koehler, Stiftsverwalter.

Stifts-Consulent von beyden Stiftern.

Herr Senior des Stifts B. Mariä Virginis, von Ramdohr.

Kloster

Kloſter Barſinghauſen.

Frau Abtißin von Hammerſtein
Fräulein von Stralenheim
" " Kroſigk
" " Bülow
" " Sebach
" " Bülow
Fräulein von Bothmer
" " Goue
Gräfin von Platen, zu Hallermund
Fräulein von Willich
" " Hartwig
" " Hartwig.

Kloſter Wennigſen.

Frau Abtißin von Weihers
Fräulein von Glaubitz
" " Uslar
" " Witzingerode
" " Caprivi
" " Münchhauſen
Fräulein von Hugo
" " Dieskau
" " Bothmer
" " Grote
" " Schlepegrell
" " Hugo.

Kloſter Marienſee.

Frau Abtißin von Mengerſen
Fräulein von Druchtleben
" " Laforeſt
Demoiſelle Werlhof
Fräulein von Storren
" " Schlüter
" " Ulmenſtein
Gräfin von Platen, zu Hallermund
Fräulein von Schlepegrell
" " Plato
" " Alten
" " Arentsſchild
" " Voigt.

Kloſter Marienwerder.

Frau Abtißin von Bock
Fräulein von Voigt
" " Voigt
" " Ramdohr
Demoiſelle Lüdemann
Fräulein von Hinüber
Fräulein von Schlüter
Gräfin von Oeynhauſen
Fräulein von Stockhauſen
" " Anderten
" " Düring
" " Behr

Kloſter Wülfinghauſen.

Frau Abtißin von Quernheim
Fräulein von Alten
" " Maydell
" " Dachenhauſen
Demoiſelle Callin
Fräulein von Scharnhorſt
Demoiſelle Jeruſalem
" von Wüllen
Fräulein von Linſing
" " Quernheim
" " Grote
" " Beſſel.

II. Im Fürſtenthum Lüneburg.

Kloſter St. Michaelis zu Lüneburg.

Ihro Excellenz, Herr Landſchafts-Director von Bülow, Abt des Kloſters St. Michaelis und Oberaufſeher der Ritter-Academie, auch Decanus zu Bardowick, und Kloſter-Commiſſair
Herr Georg Wilhelm von Hodenberg, Ausreuter.

Klosterbeamter.

Herr Anton Wedekind, Amtschreiber.

* * *

Herr Johann Martin Julius Jouvin, Registrator, auch Actuarius
: Peter Alberts, Klosterverwalter.

Stift Bardowick.

Decanus, Ihro Excellenz, Herr Landschafts-Director von Bülow, Abt des Klosters St. Michaelis zu Lüneburg und Oberaufseher der dasigen Ritter-Academie, und Kloster-Commissarius

Senior Herr Licent-Commissair von Könemann

Subsenior : Heinrich Wilhelm Bernhard Maneke, auch Thesaurarius.

Capitulares.

Herr Ernst Friedrich Frank, Superintendent und Pastor primarius
: Ober-Commerzien-Commissair Dr. Kneisen, zu Lüneburg, Stifts-Syndicus und Structuarius
: Hofgerichts-Assessor von Duve
: Landrath von Hugo, auch Herzogl. Braunschweigscher Drost zu Thedinghausen.

Canonici.

Herr Advocat Reinbold, zu Celle
: Hofgerichts-Assessor von Grävemeyer
: Georg Ludolph Kraut
: Doctorand Friedrich Anton Jacobi.

Vicarii, nach der Zeit der Investitur.

Hr. Amtmann Lepper	Hr. Friedrich Heinrich Conring
: Geheim. Justitzrath Mich. Con. Curtius, Profess. zu Marburg	: Georg Albrecht von Hugo
	: Aug. Wilh. Anton Deichmann
: Hofgerichts-Assessor von Rönne	: August Fried. Anton Deichmann
: Hofgerichts-Assessor von Duve	: Carl Ludolph von Hattorff
: Geh. Canzley-Audit. von Duve	: Johann Heinrich Kraft
: Friedrich Wilhelm Reinbold	: Johann Christian Fried. Frank
: Postverwalter Fesser	: Ernst Wilhelm Kneisen.

Stift Ramelsloh.

Decanus vacat

Senior Herr Licent-Commissair von Duve, auch Holz-Gräfe des Gerichts Wahlingen

Subsenior : Gottfried Dietrich Jacob Ludolphi, auch Stiftsprediger

Canonici : Gerlach Adolph Schlüter
: Hofrath Kestner, Vice-Archivarius, auch Land- und Lehns-Fiscal

Commis-

Commissarien über die Klöster im Fürstenthum Lüneburg.

Lüne, Medingen, Ebstorf, Wienhausen und Isenhagen.
Ihro Excellenz, Herr Landschafts-Director von Bülow, auch Abt des Klosters St. Michaelis in Lüneburg und Decanus zu Bardowick

Walsrode. Herr Landrath und Oberstlieutenant von und zu Hohnhorst.

Kloster Lüne.

Frau Abtißin von Bock	Feäulein von Oberg
Frau Prijeurin von Jagow	; ; Ompteda
Fräulein von Fabrice	; ; Bothmer
; ; Alten	; ; Spörken
; ; der Lühe	; ; Schenk
; ; Plato	; ; Plate
; ; Praun	; ; Marschalk
; ; dem Knesebeck	; ; Behr
; ; Eiben	; ; Grote
; ; der Wense	; ; Ompteda
; ; Harling	; ; Plato
; ; Marenholz	

Kloster Ebstorf.

Frau Abtißin von Estorf	Fräulein von Behr
Frau Prijeurin vacat	; ; Hademstorf
Fräulein von Weyhe	; ; Alten
; ; Meltzing	; ; Jagow
; ; der Wense	; ; Weyhe
; ; Plato	; ; Kornberg
; ; Bothmer	; ; Meding.

Kloster Wienhausen.

Frau Abtißin von Pusendorf	Demoiselle Hornbostel
Frau Prijeurin Rosenhagen	Fräulein von Brandt
Fräulein von Ramdohr	; ; Ramdohr
; ; Bilderbeck	; ; Reiche
Demoiselle Kahlen	; ; Berger
Fräulein von Hedemann	Demoiselle Borchmann
Demoiselle Ebel	Fräulein von Pusendorf
Fräulein von Grotthaus	Gräfin von Rantzow
Demoiselle Haccius	Demoiselle Schlaeger
; Pauli	; Möller
Fräulein von der Wense	; Hornbostel
Demoiselle Culemann	; Schnarmacher
Fräulein von Sebisch	; Werner.

Herr

* * *

Herr Dr. Hornboſtel, Kloſter-Conſulent und Juſtitiarius, auch Ober-Appellations-Gerichts-Procurator in Celle
; Johann Friedrich Buſſe, Kloſter-Verwalter.

Kloſter Iſenhagen.

Frau Abtißin von Hohnhorſt
Fräulein von Ramdohr
; ; Mardefeld
Demoiſelle Bacmeiſter
Fräulein von Hedemann
; ; Ramdohr
; ; Pufendorf
Fräulein von Bilderbeck
Demoiſelle Ebel
Fräulein von dem Knesebeck
; ; Reiche
; ; Zeunern
; ; Grote.

Kloſter Medingen.

Frau Abtißin von Heimburg
Frau Prijeurin von Töbing
Fräulein von der Schulenburg
; ; Töbing
; ; Daſſel
; ; Daſſel
; ; Töbing
; ; Bülow
; ; Töbing
; ; Brandt
; ; Daſſel
Fräulein von Bothmer
; ; Ramdohr
; ; Töbing
; ; Witzendorf
; ; Stralenheim
; ; Alten
; ; Grote
; ; Laffert
; ; Witzendorf
; ; Töbing
; ; Daſſel.

Kloſter Walsrode.

Frau Abtißin von Hinüber
Frau Prijeurin von Wenkſtern
Fräulein von Pufendorf
; ; Bothmer
; ; Gadenſtedt
Fräulein von Grote
; ; Werſebe
; ; Dreves
; ; Püchler
; ; Schrader.

III. In der Grafſchaft Hoya.

Stift Baſſum.

Frau Abtißin von Lebebur
Frau Dechantin von Poſt
Fräulein von Iſſendorf
; ; Hammerſtein
; ; Gemmingen
Fräulein von Düring
; ; Freytag
; ; und zu Schachten
; ; Dincklage
; ; dem Buſſche.

Canonici.

Herr Landrath von Hugo, auch Droſt zu Thedinghauſen
; Johann Dieterich Knigge, Stifts-Amtmann.

Noch gehören zum Stifte und ſind von demſelben präbendiret.

Herr Johann Hermann Barkhauſen, Stifts-Prediger

Herr

Herr Sylvester Eustachius Liesegang, Stiftsprediger
; Georg Friedrich Ludewig Fischer, Stifts-Cantor
; Anton Heinrich Petri, Stifts-Organist und Custos.

Kloster Heiligenrode.

Ordinaire Conventualinnen.

Frau Vice-Domina Caroline Marie Jacobi
Fräulein Charlotte Friderike von Hugo
Demoiselle Amalie Dorothee von Döhren
Fräulein Catharine Christine von Reiche
Demoiselle Wilhelmine Louise Schlüter.

Extraordinaire Conventualinnen.

Demoiselle Sara Louise Dorothee Bacmeister
; Marie Charlotte Völker
Fräulein Henriette Bonnivet
Demoiselle Louise von Heine.

IV. Im Herzogthum Bremen.

Kloster Neuenwalde.

Herr Ritterschafts-Präsident Schulte, Director

Frau Prijeurin von Düring	Fräulein von Arentsschild
Fräulein von der Beck	; ; Brandt
; ; Düring	; ; dem Busche
; ; Offen	; ; Düring
; ; Wersebe von Neuhaus.	; ; Wersebe v. Cassebruch
; ; Gruben	; ; Goeben
; ; Gruben von Ritsche	; ; Düring.

Kloster-Bediente.

Herr Commissair Dieterichs, Amtmann
; Johann Martin Hildebrandt, Inspector, auch Postverwalter
; Gottfried Bösenberg, Förster und Jäger.

Königlich-Churfürstliches Dom-Capitul zu Hamburg.

Præpositus.

Sr. Excellenz und Hochwürden, Herr Christian Ludewig von Stemann, Königl. Dänischer Geheimer Rath, und Ober-Präsident der Stadt Altona, des Dannebrog-Ordens Ritter.

Dechant.

Sr. Hochwürden Magnificenz, Herr Johann Julius Palm, V. R. D. Scholasticus, erwählt den 26 November 1788.

Domherren.

Herr Matthias von Clausenheim, Großfürstl. Schlesw. Holsteinscher Cammerherr, Senior

Herr

Herr Heinrich Wilhelm Hasperg, B. R. D. p. t. Præfectus, Salinator und Panista
" Heinrich Engelhard Schlüter
" Dieterich Gerhard Höpfner, B. R. D., Herzogl. Mecklenburgsch. Justitzrath, p. t. Structuarius und Provisor
" Matthias Paulsen, B. R. D. Thesaurarius und p. t. Provisor
" Friedrich Johann Lorenz Meyer, B. R. D. p. t. Bursarius und Eleemosin.
" Herrmann Johann Lienau, B. R. D.
" Berend Johann Rodde, B. R. D.
" Franz Emanuel Rücker, B. R. D.
" Caspar Heinrich Georg Schlüter
" Paul Dieterich Lamprecht, B. R. D.
" Johann Heinrich Detenhoff, B. R. D., Syndicus
" Johann Joachim Bolten, B. R. D., Secretair.

* * *

Registrator vacat.

* * *

Herr Thomas Georg Suter, D. A. D., Physicus
Subphysicus vacat.

* * *

Pastor und Lector secundarius vacat.

* * *

Music-Director vacat.

Canonici Minores.

Herr Michael Wilckens
" Johann Otto Lutterloh, B. R. D.
" Fried. Peter Anton von Wiebel, Königl. Dänisch. Hof-Stallmeister
" Johann Philipp Beckmann, B. R. D.
" Nicolaus Gerhard Feyga, B. R. D.
" Heinrich Kellinghusen, B. R. D.
" Georg Ludewig Bockelmann, B. R. L.

Vicarii Immunes.

Herr Heinrich Andreas Sonnenkalb, D. A. D.
" Moritz Marcus Martini, D. A. D.
" Johann Gottfried Sonnenkalb, D. A. D.
" Johann Manasse Moll, Notarius
" Carl August Suter
" Friedrich Gerhard Vogel, B. R. L.
" Johann Friedrich Conrad Schwanecke, D. A. D.
" Johann Heinrich Clemens Lange, Holst. Plönscher Secretair
" Johann Herrmann Vogel, D. A. D.
" Jacob Friedrich Bergengrühn, Med. Pract.
" Johann Jacob Hartmann, D. A. D.

Herr

Herr Johann Heinrich Daniel Moldenhawer, D. A. D.
" Johann Friedrich Huls Busch, D. A. D.
" Johann Christoph Herold, B. R. Candidat
" Heinrich Herrmann von Borstel, D. A. D.
" Friedrich Ludewig Wagen
" Carl Jacob Siegmund Schmidt, B. R. L.

Königlich-Churfürstliches Armen-Collegium zu Hannover.

Herr Hofrath Dr. Falcke, Präses und Deputatus Regius, auch Consistorial-Rath und Burgermeister der Altstadt
" August Georg Hole, Consistorial-Rath und General-Superintendent der Grafschaft Hoya, auch Superintendent und Pastor primarius der Neustadt Hannover, Deputatus der Neustadt
" Johann Friedrich Kaufmann, Gerichtsschulze, Deputatus der Neustadt
" Andreas Wilhelm Hagemann, Pastor zu St. Jacobi und Georgii, Deputatus der Altstadt
" Johann Friedrich Goerz, Pastor zu St. Aegidii, Deputatus der Altstadt
" Carl August Warnecke, Registrator
" Commissair Eisendecher, Revisor, auch Wittwen Casse-Registrator.

Waisenhaus-Collegium zu Hannover.

Patroni.

Herr Hofrath und Burgermeister Dr. Falcke, auch Consistorial-Rath
" Joachim Friedrich Lehzen, Pastor zu St. Jacobi und Georgii
" Georg Christ. Ludolph Meyer, auch Camerarius.

Provisoren.

Herr Carl Ludewig Barmann, auch Diaconus zu St. Crucis
" Georg Wilhelm Lemcke, auch Diaconus zu St. Aegidii
" Senator Schmidt, auch Diaconus zu St. Jacobi und Georgii
" Andreas Jonas Conrad Droste, auch Brauergilde-Vorsteher
" Wilhelm Eberhard Niemeyer
" Georg Heinrich Wedemeyer, auch Beckeramts-Vorsteher
" Johann Julius Schlotheuber, auch Diaconus zu St. Crucis und Leihhaus-Registrator
" Julius Conrad Barteldes, auch Diaconus zu St. Jacobi u. Georgii.

Waisenhaus-Bediente.

Herr Andreas Christoph Lange, Hofmeister
" Johann Georg Weidig, Lehrer.

Werk- und Arbeits-Haus zu Hannover.

Herr Hofrath und Burgermeister Dr. Falcke, Director.

Herr Mag. Christian Gottlieb Richter, Prediger
: Feld- und Hofmedicus Dr. Flohr, Arzt
: Johann Georg Schild, Rechnungsführer
: Johann Friedrich Christian Moormann, Chirurgus
Hofmeister Herr Heinrich Philipp Schwimme
Materialien-Schreiber : Gabriel Wilhelm Thiemann
Seidenbau-Aufseher : Christian Edouard
Schullehrer : Heinrich Christian Wessberge
: Georg Heinrich Gretzer.

Accouchements-Hospital zu Hannover.

Herr Hofrath und Burgermeister Dr. Falke, Director
: Hofmedicus, auch Stadtphysicus Dr. Chüden
: Polizey-Commiss. Georg Ludewig Woempner, Rechnungsführer
Johann Heinrich Heumann, Hofmeister.

* * *

Lehrer der Geburtshülfe und Accoucheur.

Herr Dr. Gerhard Ludewig Hurlebusch, auch Hospital-Arzt.

Waisenhaus-Collegium zu Celle.

Herr Hof- und Canzleyrath Crusen
: Georg Christoph Dahme, Consistorial-Rath und General-Superintendent
: Johann Christian Langner, Burgermeister
: Carl Georg Kannengießer, Canzley-Secretair
: Gottl. Balthasar Bierwirth, Stadt-Secretair
: Heinrich Ludewig Kücken, Provisor
: Heinrich Lud. Fredeking, Provisor
: Carl Dieterich Siedentopf, Verwalter im Waisenhause.

Armen-Collegium zu Celle.

Herr Hof- und Canzleyrath Bacmeister, Präses
der in jedem Jahr dirigirende Burgermeister
: Carsten Heinrich Ludewig Echte, Archi-Diaconus
: Christian Philipp Bacmeister, Burgvoigt
: Ludewig Georg Heinrich Behrens, Registrator.

Werk- und Arbeits-Haus zu Celle.

Herr Hofgerichts-Assessor und Stadt-Syndicus Stromeyer, Director
: Johann Paul Friedrich Wuth, Registrator und Rechnungsführer.

Armen-Collegium zu Göttingen.

Herr Hofrath und Professor Beckmann
: Pastor Wagemann
: Senator Riepenhausen.

Königl.

Königlich-Churfürstliche General- und Special-Superintendenten.

Im Fürstenthum Calenberg.

General-Superintendent.

Herr Dr. Gottfried Leß, auch Consistorial-Rath und erster Hof- und Schloß-Prediger.

Special-Superintendenten.

Börry	Herr Johann Dieterich Lauenstein
Neustadt Hannover	: August Georg Uhle, auch Consistorial-Rath und General-Superintendent in der Grafschaft Hoya und Diepholz
Jeinsen	: Johann Christian Erythropel
Münder	: Georg August Borchers
Neust. am Rübenberge	: Dr. Johann Friedrich Gottfried Grupen
Oldendorf	: Johann Anton Siebold
Pattensen	: Johann Heinrich Siegmund Bialloblotzky
Ronnenberg	: Johann Achatius Holscher
Wunstorf	: Justus Christoph Brase, auch Senior des dasigen Stifts.

Im Fürstenthum Göttingen.

General-Superintendent.

Herr Johann Gottfried Wilhelm Wagemann, auch Special-Superintendent der Inspection Göttingen, und Pastor primarius an der Johannis-Kirche.

Special-Superintendenten.

Göttingen	Herr Johann Gottfried Wilhelm Wagemann, auch General-Superintendent und Pastor primarius an der Johannis-Kirche
Hardegsen	: Laurenz Jacob Schwake
Harste	vacat
Hohnstedt	: August Conrad Klingsohr
Münden 1ster Theil	: Mag. Paul Caspar Dürr, auch Pastor prim. an der St. Blasii Kirche in Münden
Münden 2ter Theil	: Christian Julius Luther, auch Pastor zu St. Jacobi in Göttingen und Senior Ministerii daselbst.

Im Fürstenthum Grubenhagen.

General-Superintendent.

vacat.

Special-Superintendenten.

Catlenburg	Herr Carl Christian Philipp Eichhorn
Clausthal	vacat

Einbeck — Herr Johann Georg Clemens Hartmann
Herzberg — : Johann Friedrich Rawen
Osterode — : Rudolph Gottfried Köster
Zellerfeld — : Anton Philipp Just Reiche.

In der Grafschaft Hoya.

General-Superintendent.

Herr August Georg Uhle, auch Consistorial-Rath, imgleichen Special-Superintendent und Pastor primar. der Neustadt Hannover.

Special-Superintendenten.

Hoya — Herr Balthasar Johann Conrad Koch
Nienburg — : Johann Friedrich Blau
Stolzenau — vacat
Sulingen — : Georg Friedrich Lodemann
Weyhe — : Johann Gottlieb Conrad Meyer
Wildeshausen — : Carl Friedrich Schorcht.

In der Grafschaft Diepholz.

Herr August Wilhelm Nädler, auch Pastor prim. zu Diepholz.

In der Grafschaft Hohnstein.

Ilfeld — Herr Christian Günther Roitzsch, auch Pastor daselbst.

Im Fürstenthum Lüneburg, Celleschen Theils.

General-Superintendent.

Herr Georg Christoph Dahme, auch Consistorial-Rath und Special-Superintendent der Inspection Celle.

Special-Superintendenten.

Burgdorf — Herr Christian Theodor Grupe
Celle — : Georg Christoph Dahme, auch Consistorial-Rath und General-Superintendent
Ebstorf — : Johann Friedrich Meyenberg
Gifhorn — : Dr. Johann Carl Vollborth
Lüne — : Friedrich Heinrich Lindemann
Schwarmstedt — : Arnold Anton Bacmeister
Sieversh ausen — : Johann Daniel Bütemeister
Uelzen — : Werner Georg Ludewig Dröhnewolff, auch Probst und Pastor primar. daselbst.

Im Fürstenthum Lüneburg, Haarburgschen Theils.

General-Superintendent.

Herr Dr. Paul Jacob Förtsch, auch Special-Superintendent der Inspection Haarburg.

Special-Superintendenten.

Bardowick — Herr Ernst Friedrich Frank
Clötze — : Johann Heinrich Münch
Dannenberg — : Johann Christoph Greve
Tallersleben — : Jacob Daniel Harke

Haarburg

Haarburg — Herr Dr. Paul Jac. Förtsch, auch General-Superint.
Lüchow — ; Georg Heinrich Burggraf, auch Probst daselbst.
Pattensen — vacat.

In der Stadt Lüneburg.

Herr Johann Conrad Gericke.

In den Herzogthümern Bremen und Verden.

General-Superintendent.

Herr Dr. Johann Caspar Velthusen, auch Consistorial-Rath.

Special-Superintendenten.

Bremen — Herr Herrmann Andreas Riesestahl, Consistorial-Rath und Pastor primarius am Dom in Bremen
Verden — ; Dieterich Jacob von Stade, Consistorial-Rath und Pastor primarius am Dom in Verden.

Prëbste.

Alte Land — Herr Johann Christian Weber, Pastor zum Borstel
Bederkesa — ; Werner Rodde, Pastor zu Depstedt
Bremervörde — ; Nicolaus Goldbeck, Pastor zu Bremervörde
Kehdingen — ; Johann Heinrich Krull, Pastor zu Hamelvörden
Neuhaus — ; Nicolaus Witte, Pastor zu Cadenberg
Osterst. u. Viehl. — ; Johann Gottlieb Visbeck, Pastor zu Wersabe
Wursten — ; Christian Renner, Pastor zu Cappeln
Zeven u. Ottersb. — ; Anton Heinrich Schaars, Pastor zu Selsingen.

Im Herzogthum Lauenburg.

Ratzeburg — Herr Johann Conrad Eggers, Superintendent, auch Consistorial-Assessor und Pastor prim. daselbst.

Im Lande Hadeln.

Otterndorf — Herr Marcus Dan. Hackmann, auch Consistorial-Assessor
Altenbruch — ; Johann Philipp Boock, auch Consistorial-Assessor.

Prediger und übrige Kirchen-Bediente in der Residenz-Stadt Hannover.

a) Bey der Schloß-Kirche.

Herr Dr. Gottfried Leß, erster Hof- und Schloß-Prediger, auch Consistorial-Rath u. General-Superintend. im Fürstenthum Calenberg
zweyter Hof- und Schloß-Prediger, vacat
; August Ludewig Hoppenstedt, Hof- und Schloß-Capellan, auch Mitarbeiter im Königl. Consistorio
; Carl Johann Conrad Wyneken, Hof-Capellan
; Johann Christoph Boetner, Schloß-Organist
; Heinrich Ernst Lohmann, Schloß-Cantor
; Georg Adam Wuth, Schloß-Küster.

b) Bey der Neustädter Hof- und Stadtkirche.

Herr August Georg Uhle, Pastor primar., auch Consistorialrath, imgl. General-Superintendent in der Grafschaft Hoya und Diepholz u. Special-Superintendent der Inspection Neustadt Hannover
: Carl Johann Conrad Wyneken, Hof-Capellan
: Christian Vater, Hof-Organist
: Christian Heinrich Mecke, Hof-Cantor, auch Lehrer an der Neustädter Stadtschule
: Johann Bernhard Albrecht,
: Johann Heinrich August Wübbers,
: Johann Benjamin Wedekin,
: N N Meyer,
} Vorsteher
: Heinrich Christian Bremer, Hof- und Stadt-Küster.

c) Bey der Marktkirche zu St. Jacobi und Georgii.

Herr Joachim Friedrich Lehzen, erster Prediger
: Andreas Wilhelm Hagemann, zweyter Prediger
: Levin Matthias Wente,
: Conrad Eberhard Versmann,
: Senator Mertens,
: Senator Schmidt,
: Julius Conrad Barteldes,
: Senator Böttcher,
} Diaconi
: Hofmusicus Meyer, Organist
: Johann Christoph Saalfeld, Küster.

d) Bey der Kirche zu St. Aegidii.

Herr Johann Friedrich Evers, erster Prediger
: Johann Friedrich Goerz, zweyter Prediger
: Camerarius Lemcke,
: Gebhard Jürgen Schär,
: Senator Wedekind,
: Friedrich Christoph Seger,
: Heinrich Ludewig Prieser,
: Senator Lemcke,
} Diaconi
: Hofmusicus Schlaeger, Organist
: Johann Heinrich Gronau, Küster.

e) Bey der Kreuz-Kirche.

Herr Gerhard Philipp Scholwin, erster Prediger und Senior Ministerii
: Mag. Christian Gottlob Richter, zweyter Prediger
: Senator Süerßen,
: Carl Ludewig Barmann,
: Leihhaus-Registrator Schlotterbeck,
: Georg Friedrich Thiemann,
} Diaconi
: Hofmusicus Schlaeger, Organist
: Hofmusicus Hommert, adjung. Organist
: Gottfried Nicolaus Klingemann, Küster.

f) Bey

f) Bey dem Stadt-Lazareth.

Herr Friedrich Köhler, Pastor.

g) Bey der Garnison-Kirche.

Herr Georg Christoph Bremer, Pastor
: N N Schade, Organist
: Andreas Wenzel, Küster.

h) Bey der deutschen Reformirten-Kirche.

Herr Heinrich Oelrichs, Pastor
: Johann Lohe,
: Caspar Dieterich Landmann,
: Vincent Arnold Detert,
: Advocat und Gerichtshalter Kuhl, } Vorsteher
: N N Becker, Cantor
: Hofmusicus Schlaeger, Organist
: Johann Heinrich Hartmann, Küster.

i) Bey der reformirten französischen Kirche.

Herr Benjamin Samuel Armand, Pastor
: N N Labry, } Anciens
: N N Revessat, }
: N N Dûbois, Lector und Cantor
: Hofmusicus Preuß, Organist.

k) Bey der Römisch-Katholischen Kirche.

Herr Edmund Miehen, Pastor
: Adam Leonhard Crux, Pastor
: Johann Heinrich Lotz, Pastor
: Johann Blasius Ader,
: Carl Ludewig Bezin,
: Johann Joseph Respetino, } Vorsteher
: Caspar Donn, Cantor
: Franz Jacob Müller, Küster

Organist vacat.

Ehrwürdige Ministeria in Hannover und andern großen Städten.

In den Fürstenthümern Calenberg, Göttingen und Grubenhagen.

Altstadt Hannover.

Herr Gerhard Philipp Scholwin, Pastor zum heil. Kreuz, Sen. Minist.
: Joachim Friedrich Lehzen, Pastor zu St. Jacobi und Georgii
: Mag. Christian Gottlob Richter, 2ter Pastor zum heil. Kreuz
: Johann Friedrich Evers, Pastor zu St. Aegidii
: Andreas Wilhelm Hagemann, 2ter Pastor zu St. Jacobi u. Georgii
: Johann Friedrich Goerz, 2ter Pastor zu St. Aegidii.

Hameln.

Herr Johann Ernſt Grumprecht, Paſtor primar. und erſter Prediger an der Münſterkirche
- Ludewig Matthias Heinrich Evers, erſter Prediger zu St. Nicolai
- Heinrich Paul Roepcke, 2ter Prediger zu St. Nicolai
- Friedrich Rudolph Matthaei, 2ter Prediger an der Münſterkirche
- Johann Ludewig Löber, Garniſon-Prediger.

Franzöſiſch-Reformirte Kirche

Herr Jean Gabriel de Convenent, Paſtor.

Göttingen.

Herr Johann Gottfried Wilhelm Wagemann, Paſtor zu St. Johannis, auch General- und Special-Superintendent
- Chriſtian Julius Luther, Paſtor zu St. Jacobi, Senior Miniſterii, und Superintendent der Inſpect. Münden, 2ten Theils
- Conrad Walther Kahle, Nachmittags-Prediger zu St. Johannis; auch Paſtor zu St. Crucis
- Ludewig Gerhard Wagemann, Paſtor zu U. L. Frauen
- Mag. Johann Auguſt Chriſtian Nöbling, Paſtor zu St. Albani
- Dr. Johann Friedrich Chriſtoph Gräſſe, Paſtor zu St. Nicolai.

* * *

Herr N N Achelis, Paſtor bey der reformirten Gemeinde.

Northeim.

Herr Georg Heinrich Levin Bauermeiſter, Paſtor und Senior Miniſterii
- Georg Carl Friedrich Fricke, Paſtor

Einbeck.

Herr Johann Georg Clemens-Hartmann, Superintendent und Paſtor zu St. Alexandri
- Nicolaus Chriſtoph Witting, Paſtor zu St. Jacobi, Senior Miniſt.
- Joh. Georg Brauns, Paſtor prim. an der St. Mar. Magd. Kirche
- Ludewig Barth, Paſtor ſecund. zu Maria Magdal.

Oſterode.

Herr Rudolph Gottfried Köſter, Superintendent und Paſtor primarius der Schloß- oder Jacobi-Kirche
- Mag. Joachim Jacob Jeniſch, Paſtor prim. zu St. Aegidien
- Friedrich Wilhelm Buſſe, Paſtor ſecund. zu St. Aegidien
- Carl Söllig, Paſtor zu St. Marien, oder in der Vorſtadt, und Capellan zu St. Jacobi, oder Schloßkirche.

Clausthal.

Paſtor primarius vacat

Herr Erich Chriſtian Heinrich Dannenberg, Archidiaconus
- Johann Chriſtian Köppel, Subdiaconus.

Münden.

Herr Mag. Paul Caſpar Dürr, Paſtor prim. an der St. Blaſii Kirche, auch Superintendent der Inſpection Münden, 1ſten Theils

Herr

Herr Dan. Ludewig Dörrien, Pastor zu St. Aegid. und Garnison-Pred.
: Heinrich Julius Adolph Hellmer, Capellan an der Hauptkirche St. Blasii

* * *

Herr N N Klugkist, Pastor bey der Reformirten Kirche.

Im Fürstenthum Lüneburg.

Lüneburg.

Herr Johann Conrad Gericke, Superintendent und Pastor primar. zu St. Johannis, auch Schul-Inspector
: Christian Christoph Langhans, Pastor zu St. Michaelis und Senior Ministerii
: Andreas Gottfried Laaß, Pastor zu St. Nicolai
: Mag. Valentin Christoph Möller, Pastor zu St. Johannis
: Carl Wilhelm Friedrich Martini, Pastor zu St. Lamberti
: Johann Friedrich Oschatz, Archidiaconus zu St. Johannis
: Johann Gottlieb Merkel, Prediger des Hospitals zum heil. Geist
: Franz Heinrich Gerstenkorn, Diaconus zu St. Lamberti
: Michael Friedrich Guse, Diaconus zu St. Michaelis, auch Garnison-Prediger
: Fried. Georg Carl Böhm, Diac. zu St. Nicolai, und Gehülfs-Pred.

* * *

Herr Leonhard Reichwald, Collaborator, auch Collega am Johanneo.

Celle.

Herr Georg Christoph Dahme, Pastor primarius und Consistorial-Rath, auch General- und Special-Superintendent
: Carsten Heinrich Ludewig Echte, Archidiaconus
: Johann Andreas Gottfried Schetelig, Diaconus
: Samuel Thörl, 2ter Diaconus.

Deutsche Reformirte Kirche.

Herr N N Kritsch, Pastor.

Französisch Reformirte Kirche.

Herr Prof. Mag. Jacques Emanuel Roques de Maumont, Pastor.

Römisch-Katholische Geistliche.

Herr Dominicus Glüsenkamp
: Andreas Roleff

Uelzen.

Herr Werner Georg Ludewig Dröhnewolff, Probst und Pastor primar.
: Johann Michael Herrmann Harras, Archidiaconus
: Johann Julius Aßmann, Diaconus.

In den Herzogthümern Bremen und Verden.

Bremen am Königl. Dom.

Herr Herrmann Andreas Riefestahl, Pastor primar. auch Consistorial-Rath und Superintendent

Herr Johann Christoph Vogt, Pastor
" Heinrich Erhard Heeren, Pastor
" Johann David Nicolai, Pastor.

Stade.

Herr Johann Friedrich Esaias Steffens, Pastor primar. zu St. Cosmä und Damiani, auch Senior Ministerii
" Martin Gotthard Kunhardt, Pastor primar. zu St. Wilhadi
" Johann Heinrich Voß, Pastor primar. zu St. Nicolai
" Ernst Daniel Beckstein, Pastor secund. zu St. Cosmä und Damiani, auch Pastor zu St. Johannis
" Friedrich Wilhelm Gerken, Pastor secund. zu St. Wilhadi, auch Etats-Prediger

* * *

Herr Albrecht Anton Watermeyer, Garnison-Prediger, auch Consistorial-Rath.

Buxtehude.

Herr Christian Gottlieb Gazert, Pastor primarius und Senior
" Lucas Heinrich Roeding, Archidiaconus
" Johann Simon Faaß, Diaconus.

Verden.

Herr Dieterich Jacob von Stade, Pastor primarius am Dom, auch Consistorial-Rath und Superintendent
" Johann Horn, Pastor zu St. Andreas
" Christoph Gottlieb Pfannkuche, Pastor prim. zu St. Johannis, auch Garnison-Prediger
" Johann Christ. Moths, Pastor zu St. Nicolai und Diaconus am Dom
" Carl Heinrich Christoph Nordmeyer, Diaconus zu St. Johannis und Conrector an der Domschule.

Prediger, nach ihren Inspectionen.

A. Im Fürstenthum Calenberg.

Inspection Börry.

Superintendent und Pastor, Herr Johann Dieterich Lauenstein

Aerzen	Hr. Kern	Lachem	Hr. Picard
Bodenwerder	" Cludius	Niederbörry und Esperde	" Bauermeister
Frencke u. Hayen	" Geitel	Ohsen	" Stisser
Gr. Berkel	" Wallbaum	Pegestorff	" Pagendarm
Hajen	" Holscher	Polle und Brev.	" Wiering
Hämelnschenburg	" Küster	Tündern und Vorenberg	" Krome
Heinsen	" Kahle	Wahlbruch	" Langeloh.
Hemering	" Dannemann		
Kl. Berckel	vacat		

Inspec-

Inspection Neustadt Hannover.

Superintendent, Herr August Georg Uhle, auch Consistorial-Rath und General-Superintendent in den Grafschaften Hoya u. Diepholz

Bothfeld	Hr. Sievers	Haynholz	Hr. Weibgen
Döhren	: Reimbold	Kirchrode	: Soltmann
Engelbostel	: Erdmann	Langenhagen	: Friderici
Garnis. Prediger	: Bremer	Limmer	: Meyer
Garten-Gemeinde	: Hartmann	Linden	: Bündel.
Neust. Hannover	: Wyneken, Hof-Capellan		

Grafschaft Hohnstein.

Superintendent, Herr Christian Günther Roitzsch, auch Pastor zu Ilfeld

Apenrode	Hr. Leopold	Osterode und Wi-	
Bessenrode	: Etzdorf	gersdorf	Hr. Leopold
Crimderode	: Silkerodt	Rothensitte	: Preu
Leimbach	: Leopold	Steigerthal	: Leopold
Neustadt	: Ziegler	Sülzhayn	: Sehewald
Nieder Sachswerfen	Hr. Vollborth	Urbach	: Metzler.

Inspection Jeinsen.

Superintendent und Pastor, Herr Johann Christ. Erythropel

Adensen	Hr. Unruh	Hüpede	Hr. Albrecht
Bennigsen	: Eggers	Rößing	: Hesenhausen
Eldagsen	: Brackmann, P. pr.	Schulenburg	: Brandis
	: Strecker, Past. sec.	Wülfingen	: Hanning
Gestorff	: Haccius	Wülfinghausen	: Dangers.
Holtensen b. Bredenbeck	Hr. Benecke		

Inspection Münder.

Superintendent und Pastor prim. Herr Georg August Borchers

Afferde	Hr. Jatho	Holtensen	Hr. Völger
Altenhagen	: Wagener	Hohnsen	: Westphal
Backede	: Wittkugel		: Albrecht, Adj.
Beber	: von Spreckelsen	Hülsede	: Wiggers
Brünniehausen	: Bückmann	Koppenbrügge	: Steinhausen
Eimbeckhausen	: Vogel	Lauenau	: Wigand
Flegsen	: Krüger	Münder	: Conerding, P. sec.
Hachmühlen	: Crusius	Nettelrede	: Steinhoff
Hallerspringe	: Hölscher, P. pr.	Völksen	: Gladbach
	: Coß, Past. sec.		: Firnhaber, Adj.
Gr. Hilligsfeld	: Kindervater		

Inspection Neustadt am Rübenberge.

Superintendent u. Pastor, Herr Dr. Joh. Friedrich Gottfried Grupen

Basse	vacat	Heemsen	Hr. Meyer
Bordenau	Hr. Niemann	Helstorf	: Schulenberg
Duensen	: Becker	Holtorf	: Heinze
Hagen	: Rehling	Husum	: Heise

Mandelsloh

Mandelsloh	Hr. Schmidt	Rodewald	Hr. Schumacher
Marienſee	; Homeyer	Schneeren	; Hantſchmann
Neuſtadt	; Kirchner		; Baetgen, Adj.
Niedernſtöcken	; Thorey	Steimcke	; Bahring
Rehburg	; Mehlis	Suderbruch	; Bethe.

Inſpection Oldendorf.

Superintendent, Herr Johann Anton Siebold, auch Paſtor zu Bendorf und Oldendorf

Banteln	Hr. Iſſland	Hemmendorf	Hr. Eckſtein
Dedenſen und Marienhagen	; Schleiter	Hoyershauſen	; Crome
		Lauenſtein	; Titius
Duingen	; Behm	Limmer	; Henneberg
Eime und Sehlde	; Rothe	Salzhemmendorf	; Roſenhagen
Esbeck	vacat	Wallenſen	; Lüeder.
Haſtenbeck	; Schinke		

Inſpection Pattenſen.

Superintendent und Paſtor prim. Herr Joh. Siegmund Bialloblotzky

Grasdorf	Hr. Meyer	Pattenſen	Hr. Gieſewell, P. ſec.
Hiddeſtorf	; Thies	Waſſel	; Lunde
Müllingen	; Oetting	Wilkenburg	; Oberdieck.

Inſpection Nonnenberg.

Superintendent und Paſtor prim. Herr Johann Achatius Holſcher

Barſinghauſen	Hr. Timäus	Landringhauſe	Hr. Eichhorn
Gehrden	; Benecken, P. pr.	Lenthe	; Herbſt
	Paſt. ſec. vacat	Leveſte	; Dedekind
Groß Goltern	; Wuth	Nönnenberg	; Benecken, P. ſec.
Hohenboſtel	; Pfotenhauer	Wennigſen	; Benecken
Kirchdorff	; Biede	Wettbergen	; Weinlich.

Inſpection Wunſtorf.

Superintendent und Paſtor prim. Herr Juſtus Chriſtoph Braſe, auch Senior des daſigen Stifts

Colenfeld	Hr. Köring	Marienwerder	Hr. Rupſtein
Deinſen	; Schreiber	Oſterwald	; Tatter
Gr. Munzel	; Redecker	Nicklingen	vacat
Horſt	; Andreae	Seelze	; Frankenfeld
Idenſen	; Lüdemann	Stemmen	; Wilken
Kirchwehren	; Wedekind	Wunſtorf	; Dedekind, P. ſec.
Luthe	; Jürgens		

B. Im Fürſtenthum Göttingen.

Inſpection Göttingen.

General- und Special-Superintendent, Herr Johann Gottfried Wilhelm Wagemann

Adelebſen	Hr. Mag. Oſann	Ballenhauſen	Hr. Rittmeyer

Barterode

Barterode	Hr. Urban	Jühnde	Hr. Schröter
Bischhausen	: Ehrhardt	Kerstlingerode	: Reinmann
Bremecke	: Geissel	Lütj. Schneen	: Wahrlich
Deiderode und Mariengarten	: Kuhls	Niedernjesa	: Mengershausen
		Reckershausen	: Zinserling
Diemarden	: Dille	Reissenhausen	: Weber
Ebsen	: Meißner	Roringen	: Hofmann
Geismar	: Wedekind	Rüdigershagen	: Mosche
Gelliehausen	: Zuch	Sieboldshausen	: Wittkugel
Gr. Schneen	: Dissen	Wacke	: Sander.
Gr. Lengden	: Seehof		

Inspection Hardegsen.

Superintendent und Pastor primarius, Herr Laurenz Jacob Schwacke

Bodenfeld	Hr. Kellner	Offensen	Hr. von Einem
Bollensen	: Laves	Schönhagen	: Schmidt
Ellierode	: Lodemann	Schöningen	: Schmid
Evens. u. Trög.	: Wedel	Uslar	Past. pr. vacat
Hardegsen	: Domeier, P. sec.		: Laves, P. sec.
Hevensen	: Basse		: Blumenthal,
Lauenförde	: Baldenius		Collaborat.
Latterhausen	: Erxleben	Volxriehausen	: Schmidt
Roringen	: Abich, Past. pr.	Wahnbeck	: Hogräfe.
	: Ernst, Past. sec.		

Inspection Harste.

Superintendent vacat

Elliehausen	Hr. Habenicht	Langelern	Hr. Schmidt
Gladebeck	: von Einem	Parensen	: Sandig
Harste	: Wiedenfeld	Weende	: Ricken.

Inspection Hohnstedt.

Superintendent und Pastor, Herr August Conrad Klingsohr

Bühle	Hr. Herborth	Harriehausen	Hr. Platner
Düderode	: Reiche	Hillerse	: Trautmann
Eboldshausen	vacat	Imbshausen	: Domeier
Echte	: Rosburg	Langenholtensen	: Hobein
Edesheim	: Plasse	Südershausen	: Lindemann
Elvershausen	: Ludewig	Wiershausen	: Fabricius
Fredelsloh	: von Einem	Willershausen	: Sommer
Großenrode	: Wüstenfeld	Weissenw. oder	
Hammenstedt	: Abich	Calefeld	: Domeier.

Inspection Münden. Erster Theil.

Superintendent, Herr Mag. Paul Caspar Dürr, auch Pastor primar. an der St. Blasii Kirche zu Münden

Bühren	Hr. Apel	Dankelshausen	Hr. Quentin, Adj.
Dankelshausen	: Apel	Fürstenhagen	: Böttcher

Gimbten

Gimbten u. Hilwartshausen	Hr. Leschen	Speele u. Wahnhausen	Hr. Bode
Hedemünden	: Schultesius	Uschlag	: Hagedorn
Hemeln	: Kettler	Varlosen	: Steding
Landwernhagen	: Albert	Wiershausen	: Schilling.
Lutterberg	: Müller		

Inspection Münden. Zweyter Theil.

Superintendent, Herr Christian Julius Luther, auch Pastor zu St. Jacobi in Göttingen

Dransfeld	Hr. Brandes	Meensen	Hr. Siemers
	: Krohne	Obernjesa	: Bornträger
Grone	: Mylius	Rosdorf	: Leopold
Mengershausen	: Muhlert	Settmershausen	: Strüver.

C. Im Fürstenthum Grubenhagen, und auf dem Harz.

Inspection Catlenburg.

Superintendent und Pastor, Herr Carl Christian Philipp Eichhorn

Berka	Hr. Kranold	Landolphshausen	Hr. Jenisch
Ebergötzen	: Lunde	Wollershausen	: Gelbke
Gillersheim	: Uhl	Wulften	: Proffen.

Inspection Clausthal.

Superintendent und Pastor primar. vacat

Altenau	Hr. Hedewig	Clausthal	Hr. Köppel, Diacon.
Andreasberg	: Deichmann, P. pr.	Elbingerode	: Baring, Past. pr.
	: Siemroth, P. sec.		: Wendeborn, P. sec.
Clausthal	: Dañenberg, Archid.	Leerbach	: Schlägel

Inspection Einbeck.

Superintendent und Pastor, Herr Johann Georg Clemens Hartmann

Avendshausen	Hr. von Einem	Lüethorst	Hr. Petri
Dassensen	: Firnhaber	Negenborn	: Hermann
Hüllersen	: Rube	Odagsen	: Ohsenbrück
Iber	: Böning	Salzderhelden	: Humme
Lauenberg	: Christ	Stöckheim	: Koch.

Inspection Herzberg.

Superintendent und Pastor, Herr Johann Friedrich Raven

Barbis	Hr. Bergmann	Scharzfels	Hr. Mag. Albert
			: Nolte, Adj.
Bartholfeld	: Mag. Tospann		
Lauterberg	: Crome	Sieber	: Erhard
Pöhlde	: Ernst		: Deppe, Collaborat.

Inspection Osterode.

Superintendent und Pastor, Herr Rudolph Gottfried Köster

Dorste	Hr. Helmkampf	Eisdorf	Hr. Schambach

Elbingerode	Hr. Block	Nienstädt	Hr. Niemann, Adj.
Hattorf	: Volger	Schwiegershauf.	: Hampe.
Nienstädt	: Eichhorn		

Inspection Zellerfeld.

Superintendent und Pastor primar. Herr Anton Philipp Just Reiche

Grund	Hr. Carstens	Wildenmann	Hr. Deecke
Lautenthal	: Böttticher	Zellerfeld	: Roeder, P. sec.

D. In den Grafschaften Hoya und Diepholz.

Inspection Hoya.

Superintendent und Pastor, Herr Balthasar Johann Conrad Koch

Blendern	Hr. Vierke	Martfeld	Hr. Benecken
	: Raven, Adj.	Oiste	: Ehlebeck
Dörverden	: Timäus	Schwarme	: Arve
Eitzendorf	: Oldendorf	Vilsen	: Starke, Past. pr.
Hassel	: Müller		: Beyer, Past. sec.
Hoyerhagen	: Movius	Wechold	: Pott
Jnschede	: Gödecke	Westen	: Ströver.
Magelsen	: Carstens		

Inspection Nienburg.

Superintendent und Pastor primarius, Herr Johann Friedrich Blau

Asendorf	Hr. Werner	Eistrub	Hr. Zschorn
Balge	: Bauer	Liebenau	: König
Binnen	: Schmaling	Lohe	: Lodemann
Borstel	: Lüdemann	Nienburg	: Helmer, P. sec.
	: Hagemann, Adj.	Stasshorst	: Lampe
Bücken	vacat	Wietzen	: Mirow.
Drackenburg	vacat		

Inspection Stolzenau.

Superintendent und Pastor vacat

Barenburg	Hr. Schulze	Nendorf	Hr. Leisewitz
Landesberg	: Geise	Niessen	: Ritter
	: Geise, Adj.	Schinna	: Buhlert
Lavelsloh	: Münchmeyer	Stolzenau	Pastor sec. und
Leese	: Reiche		Collabor. vacat
Mellinghausen	: Schmiding	Warmsen	: Niemann.

Inspection Suhlingen.

Superintendent und Pastor, Herr Georg Friedrich Lodemann

Bassum	Hr. Barkhausen	Schwolen	Hr. Blauel
	: Liesegang	Suhlingen	: Stein, Collabor.
Heiligenlohe	: Erhard		auch Rector das.
Neuenkirchen	: Mithof	Sudwalde	: Polchau
Schmalwörden	: Lohrberg	Varrel	vacat

Inspec-

Inſpection Welhe.

Superintendent und Paſtor, Herr Johann Gottfried Conrad Meyer

Barrien	Hr. Liepe	Leeſte	Hr. Holzmann
Brinkum	; Evers	Nordwohlde	; Geiſe
Heiligenfelde	; Hanſemann	Riede	; Müll. r.
Heiligenrode	; Friedrich		

Inſpection Diepholz.

Superintendent und Paſtor primarius, Herr Auguſt Wilhelm Nöldeke

Barnſtorf	Hr. Baethgen	Colnrade	Hr. Schmidt
Barver	; Niemann	Diepholz	; Frick, Paſt. ſec.
	; Günter, Adj.	Jacobidrebber	; Pfotenhauer
Brockum	; König	Lemförde	; Heimann
Burlage	vacat	Mariendrebber	; Soltenborn.

Inſpection Wildesbauſen.

Superintendent und Paſtor, Herr Carl Friedrich Schorcht

Gr. Knethen	Hr. Beuſſel	Huntloſen	Hr. Barkhauſen
Harpſtedt	; Schramm, P. pr.	Seehauſen	; Banſen, emerit.
	; Meinecke, P. ſec.		; Fiſcher, Adj.

E. Im Fürſtenthum Lüneburg.

a) Celleſchen Theils.

Inſpection Burgdorf.

Superintendent und Paſtor primarius, Herr Chriſtian Theodor Grupe

Burgdorf	Hr. Münderloh, P. ſec.	Lehrte	Hr. Fröbing
Burgwedel	; Grütter	Obershagen	; Bartels
Haimar	; Eulhardt	Rethmar	; Ebbecke
Harber	; von Uſslar	Sehnde	; Muncke
Ilten	; Zwicker	Steinwedel	; Behr, Adj.
Iſernhagen	; Wehrs	Wettmar	; Siebel.
Kirchhorſt	; Semler		

Inſpection Celle.

Superintendent und Paſtor primarius, Herr Georg Chriſtoph Dahme, auch Conſiſtorial-Rath und General-Superintendent

Alten Celle	Hr. Mügge	Eldingen	Hr. Schneider
Bedenboſtel	; Köhler	Eſchede	; Berclas
	; Becker, Adj.	Gr. Hehlen	; Claſing
Bergen	; Kaiſer	Hermannsburg	; Meyer
Biſſendorf	; Harding	Hohne	; Mück
Blumlage	; Mügge	Iſenhagen	; Beuſſel
Brelingen	; Holſcher	Langlingen	; Uelzen
Brockel	; Kieſer	Meilendorf	; Ohlendorp
Celle, Garniſon	; Krohne	Müden a. d. Aller	; Sarnighauſen
Celle, Zuchthaus	; Jacobshagen	Müden a. d. Oerze	; Krohne
Celle, in den neuen Häuſern	; Wichmann	Nienhagen	; Blauel
	; Lentin, Collab.		

Bülze	Hr. Schwencke	Wietzendorf	Hr. Meyenberg
Bathlingen	; Petrosilius	Winsen an d. Aller	; Walther, P. p.
Bienhausen	; Bollmann		; Movius, P. s.

Inspection Ebstorf.

Superintendent und Pastor, Herr Johann Friedrich Meyenberg

Alten Meding	Hr. Rudow	Hintbergen	Hr. Knapf
Barum	; Rasmann	Munster	; Mehlig
Bevensen	; Eckard	Nathendorf	; Bergmann
Kloster Meding	; Ribow	Römstedt	; Küchenthal
Limcke	; Strecker	Wichmannsburg	; Jisch
Serbau	; Weidemann	Wridel	; Tappe.
Wanstedt	; Hadeler		

Inspection Gifhorn.

Superintendent und Pastor, Herr Dr. Johann Carl Vollborth

Adenbüttel und Rethen	Hr. Ludewig	Meine	Hr. Hesse
Addensen	; Holzhey	Oesingen	; Berensbach
Essenrode u. Grassel	; Nöldeke	Ribbesbüttel	; Ramdohr
Gifhorn	; Becker, P. sec.	Gr. Schwülper	; Krüger
Jenkensbüttel	; Hüser	Sprakensel	; Meybrink
Essenbüttel	; Lindemann	Steinhorst	; Balk
Isenhagen	; Lüders	Wahrenholz	; Kahle
		Wettmershagen	; Wehner.

Inspection Lüne.

Superintendent und Pastor, Herr Friedrich Heinrich Lindemann

Barsamp	Hr. Schultz	Nahrendorp	Hr. Langenlotz
Betzendorf	; Franke	Neetze	; Völger
Bienenbüttel	; Becker	Radegast	; Quermann
Blekede	; Eggers		; Francke, Adj.
Dahlenburg	; Franke	Reinstorf	; Ehrhard
Echem	; Müller	Scharnebeck	; Hoyer
Embsen	vacat	Thomasburg	; Wermann
Garlstorf	; Ruge		

Inspection Schwarmstedt, vorhin Ahlden.

Superintendent und Pastor, Herr Arnold Anton Bacmeister

Ahlden	Hr. Spindler	Meinerding	Hr. Wolff
Dorfmark	; Ballauf	Ostenholz	; Sattler
Ehlehorn	; Trefurt	Rethem an der Aller	; Brügmann
Alte Eickeloh	vacat	Soltau	; Barkhausen
Hallingbostel	; Movius		; Benecken, Adj.
Hilten	; Gottschalk	Steichte	; Nölting
Hudemühlen	; Hasselmann	Walsrode	; Superintendent
Kirchboitzen	; Seelhorst		Rietscher, P. pr.
Kirchwathlingen	; Oppermann		; Petersen, P. sec.
	; Wolkenhaar		

Inſpection Sieversshauſen.

Superintendent und Paſtor, Herr Johann Daniel Bütemeiſter

Berkum	Hr. Wieſe	Meinerſen	Hr. Knoch
Eddeſſ. Dedenh.	; Volger	Peeſe	; Hahn
Edemiſſen	; Boſſe	Steterdorf	; Timaeus
Eickenrode	vacat	Uetze	; Laer
Elze	; Overbeck	Wipshauſen	; Edler.
Hänigſen	; Armbrecht		

Inſpection Uelzen.

Probſt und Superintendent, Herr Werner Georg Ludewig Dröhnewolf

Bodenteich	Hr. Knopf	Ohrdorf	Hr. Dinckelberg
Breſe	; Bohm	Olbenſt. u. Verſ.	; Albrecht
Darrigsdorf	; Trautmann	Rätzlingen	; Fiſcher
Höber	vacat	Roſche	; Mannes
Hollenſtedt	; Sparkuhl	Suhlendorp	; Jacobſen
Kneſeb. u. Eitzen	; König	Stederdorp	; Köhler
Leemcke	; Wittrock	Suderburg	; Reibenſtein
Molzen	; Meyer	Wittingen	; Küker
Nettelkamp	; Behm	Zaſenbeck	; Leuthold.

b) Haarburgſchen Theils, mit Einſchluß der Grafſchaft Dannenberg.

Inſpection Bardowick.

Superintendent und Paſtor primarius, Herr Ernſt Friedrich Franck

Bardowick	Hr. Jordan, Diac.	Kirchgellerſen	Hr. Richers
St. Dionys	; Kahle	Marſchacht	; Salfeld
Drenhauſen	; Ahlers	St. Nicolai Hof	; Otto.
Handorf	; Marburg		

Inſpection Clötze.

Superintendent und Paſtor, Herr Johann Heinrich Münch

Breitenfelde	Hr. Krauſe	Kackerbeck	Hr. Hunnemann
Brohme u. Alt.	; Lindes	Locſtedt	; Böttcher
Clötze	; Krop, Collabor.	Tribbigleben	; Schnockel.

Inſpection Dannenberg.

Superintendent und Paſtor, Herr Johann Chriſtoph Greve

Barendorf	Hr. Menſing		Diacon. auch Paſt. zu Breſelenz
Breſelenz	; Schwarzweller, auch Paſt. ſec. zu Dannenberg	Hitzacker	Hr. Zimmermann, P. p. ; le Plat, Paſt. ſec.
Damnatz	; Pflug	Langendorf	; Lüders
Dannenberg	; Hempel, Archid.	Quickborn	; Heinrichs
	; Schwarzweller,	Ribrau	; Langlotz.

Inſpection Fallersleben.

Superintendent und Paſtor, Herr Jacob Daniel Harke

Hatt. und Mörse	Hr. Pharhysius	Ochsendorf	Hr. Steinfeld
Heiligendorf	; Meyer	Rohde u. Rottorp	; Fricke
Jembcke	; zum Bergen	Sülfeld u. Ehmen	; Erhard.
Reindorf	; Alsfasser		

Inspection Haarburg.

General- und Special-Superintendent, Herr Dr. Paul Jacob Förtsch

Altenwerder	Hr. Heldberg	Hittfeld	Hr. Büttner, P. sec.
	; Evers, Adj.	Hollenstedt	; Beyer
Ilsdorp	; Peters	Jesteburg	; Heise
Finckenwerder	; Pott	Moisburg	; Borchers
Haarburg	; Schlegel, Archi-diaconus	Sinstorf	; Cruse
			; Förtsch, Adj.
	; Köster	Tostedt	; Dithmer
Schloß u. Garn.	; Radefeld		; Hantelmann Adj.
Hittfeld	; Hagedorn, P. p.	Wilhelmsburg	; Evers.

Inspection Lüchow.

Probst und Superintendent, Herr Georg Heinrich Burggraf

Bergen an der Dumm	Hr. Raven	Predöhl	Hr. Steinhöfel
		Pretzel	; Oberfeld
Bühlitz	; Dannenberg	Rebenst. u. Bössel	; Pohlmann
Clenze	; Müller	Rehstorf	; Vogel
Crumasel	; Windhorn	Satemin	; Schering
	; Ehlers, Adj.	Schnackenburg	; Langner
Lüsten	; Brenner	Schnega	; Sievers
Gartau	; Hölty	Trebel	; Bennin[illegible]
Holtorff und Capern	; Block	Woltersdorf	; Meyer
		Wustrow	; Riefkohl
Lüchow	; Pott, Archi-Diac.	Zebelin	; Wacker.
Plate	; Sparkuhl		

Inspection Pattensen, vorhin auch Bardowick.

Superintendent und Pastor vacat

Amelinghausen	Hr. Dankwerts	Raven	Hr. Bartram
Bispingen	; Kunze	Salzhausen	; Schulze
Ezestorf	; Schlötke	Winsen an der Luhe	; Heine, Past. pr.
Hanstedt	; Kregel		; Basmer, P. sec.
Ramelsloh	; Ludolphi		

F. In den Herzogthümern Bremen und Verden.

Bremensche Superintendentur.

Superintendent, Herr Herrmann Andreas Riefestahl, Pastor primarius am Dom zu Bremen, auch Consistorial-Rath

Achim	Hr. Kobbe	Daverden	Hr. Zeidler
Arbergen	; Schnedermann	Grasberg	; Sartorius
Blumenthal	; Brüning, Ref.	Hambergen	; v. Hanstengel

St. Jürgen	Hr. Meſtwerdt	Oſterholz	Hr. Schiphorſt
Leſſum	: Plate	Ritterhude	: Hurzig
Lilienthal u. Trupe	: Pfannkuche	Scharmbeck	: Bertholdi
Mittelbur. u. Gr.	: Niſſaeus, R.	Waſſerhorſt	: Olander, Ref.
Neuenkirchen	: Icken, Ref	Worpswede	: Büttner.

Altenländiſche Präpoſitur.

Probſt, Herr Johann Chriſtian Wehber, Paſtor zum Borſtel

Ayenſen	Hr. Büttner	Mittelnkirchen	Hr. Bergſt
Eſtebrügge	: Inſelmann, P. pr.	Neuenfelde	: Meyer
	: Ortmann, P. ſec.	Neuenkirchen	: Lange
Grünendeich	: Lubbren	Neuenkloſter und	
Hollern	: Lullmann	Bliederſtorf	: Wolff
Horneburg	: Langenbeck, P. pr.	Steinkirchen	: von Finkh
	: Rotermund, P. ſe.	Twielenfleth	: Telge.
Jorck	: Brinkmann		

Rehdingſche Präpoſitur.

Probſt, Herr Johann Heinrich Krull, Paſtor zu Hamelwörden

Aſſel	Hr. Werbe, Paſt. pr.	Hilmerſorten	Hr. Eichhof
	: Bahlmann, P. ſec.	Hoſt	: Steller
Ballje	: Nicolaſſen, P. pr.	Krautſand	: Hollander
	: Krome, Paſt. ſec.	Krummenteich	: Schmidt
Bützfleth	: Kuhlemann	Oederquart	: Boſtelmann, P. pr.
Drochterſen	: Plate, Paſt. pr.		: Schmidt, P. ſec.
	Paſtor, ſec. vacat	Oldendorf	: Matthäi
Freyburg	: Pollitz	Oſten	: Müller, Paſt. pr.
Großenwörd.	: Holthuſen		: v. Bremen, P. ſec.

Neuhauſiſche Präpoſitur.

Probſt, Herr Nicolaus Witte, Paſtor primarius zu Cadenberg

Behlum	Hr. Buchholz	Hechthauſen	Hr. Zeidler
Bülkau	: Peycke, Paſt. pr.	Kehdingbruch	: Vier
	: Einſtmann, P. ſec.	Neuhaus	: Peycke
Cadenberg	: Harms, Paſt. ſec.	Oberndorf	: Willemer, P. pr.
Geversdorf	: Sparnecht, P. pr.		: Kauſeler, P. ſec.
	: Mattfeld, Paſt. ſec.	Oppeln	: Ehlers.

Bremervördſche Präpoſitur.

Probſt, Herr Nicolaus Goldbeck, Paſtor zu Bremervörde

Altenluneberg	Hr. Weſſelhöft	Kirchwiſtedt	Hr. Sivert
Basbeck	: Stahl	Lamſtedt	: Langenbeck, P. pr.
Bevern	: Göbel		: Kluesmann, P. ſec.
Beverſtedt	: Horn	Lorſtedt	: Althuſen
Berhöfde	: Wynecken	Mulſum	: Polemann
Bremervörde	Hr. Ortmann, Nachmittag, Pred. u. Rector	Oehrel	: von Deyn
			: Kruſewitz, Adj.
Gnarrenb. u. Kuhſtedt	Hr. Kuhlmann	Oeſe	: Holtermann.

Beder/

Bederkesische Präpositur.

Probst, Herr Werner Rodde, Pastor zu Debstedt

Bederkesa	Hr. Geisler	Lehe	Hr. Dr. Buschman, P. R.
Elmlohe	vacat		
Flögeln	; Pape	Neuenwalde	; Wilcken
Holsel	; Nissaeus, P. Ref.	Ringstedt	; Cammann, P. L.
Lehe	; Strackerjahn, P. L.		; Reinicke, P. R.

Wurster Präpositur.

Probst, Herr Christian Renner, Pastor prim. zu Cappeln

Altenwalde	Hr. Willmer	Misselwarden	Hr. Kerstens
Cappeln	; Bergst, Past. sec.	Mulsum	; Klefeker
Dorum	; Holtermann, P. pr.	Padingbüttel	; Rolffs
	; Saxer, Past. sec.	Spica	; Stolz
Insum	; Meeden	Wremen	; Hofmann, P. pr.
Midlum	; Brüning		; Richters, P. sec.

Osterstadsche und Viehländsche Präpositur.

Probst, Herr Johann Gottlieb Visbeck, Pastor zu Wersabe

Bramel	Hr. Werbe	Sandstedt	Hr. Biedenweg
Bramstedt	; Arends	Schiffdorf	; Söhlke
	; Most, Cap. Pred. zu Hagen	Schwanewede	; Schieferlein
		Stotel	; Wohlers
Bruche	; Hurtzig	Uthlede	; Rohdenburg
Büttel	; Telge	Wulsbüttel	; Oltermann
Gestendorf	; Hastedt	Wulfsdorf	; Katenhausen
Meyenburg	; Mestwerdt		

Zevensche und Ottersbergsche Präpositur.

Probst, Herr Anton Heinrich Schaars, Pastor zu Selsingen

Ahlerstedt	Hr. Kratsch	Heßling	Hr. Cammann
Bargstedt	; Kerstens	Kirch Timcke	; Pfannkuche
Elsdorf	; Aichel	Ottersiedt	; Römhildt
Capelle zu Fischerhude	; Bauch, auch Rector	Rade	; Behn
		Sittensen	; Jäger
Gyhum	; von Ahsen	Wilstedt	; Delius
Harsefeld	; Brandt	Zeven	; Rüete

Verdensche Präpositur.

Superintendent, Herr Dieterich Jacob von Stade, auch Consistorial-Rath, und Pastor primarius am Dom in Verden

Ahausen	Hr. Zinn	Schessel	Hr. Probst v. Finkh
Bröckel	; Kropp	Schneverding	Hr. Meier
Kirchwalsede	; Mehne	Sottrum	; Büttner
Linteloh	; Hornbostel	Visselhövede	; Pape
Neuenkirchen	; Hönert	Wittlohe	; Kemna
Rotenburg	; Klee	Wolterding	; Daniel.

G. Im Herzogthum Lauenburg.

Superintendent, Herr Johann Conrad Eggers, auch Consistorial-Assessor, und Pastor primarius zu Ratzeburg

Artlenburg	Hr. Küster	Mölln	Hr. Dusch, Past. pr.
Basthorst	; Gersting		; Dräscke, P. sec.
Berkenthien	; Junack	Mustien	; Kraut
Breitenfelde	; Ruge	Neuhaus	; von Brinken
Brunstorf	; Schultze		; Lamprecht, Adj.
	; Elfeld, Adj.	Niendorf	; Kriegk
Büchen u. Pötrau	; Busse	Ratzeburg	; Haefner, Past. sec. auch Garnison Prediger
Crumes	; Block		
Cuddewörde	; Cruse		
Grönau	; Sternberg	Ratzeburg auf dem Berge	; Unruh
Gudow	; Schmiedecke		
Gülzau	; Münter	Sams	; Looft, emerit.
Hamwarde	; Donner		; Holst, Adj.
Hittbergen	; Elfeld	Sandesneben	; Beer, auch Consistorial-Assess.
Hohenhorn	; Lodde		
	; Claren, Adj.	Schwarzenbeck	; Wagener
Junker Wehningen		Seedorf	; M. Schuricht
	; Lösch	Siebenbäumen	; Müller
Lassahn	; Seeger	Siebeneichen	; Thormühlen
Lauenburg	; Sachse, P. pr.	Stapel	vacat
	; Leskow, P. sec.	Sterly	; Karstadt
Lüdersburg	vacat	Tribbekau und Carssen	; Raphel
Lütau	; Baumann		

H. Im Lande Hadeln.

Herr Marcus Daniel Hackmann, erster Superintendent und erster Pastor zu Otterndorf, auch Consistorial-Assessor

; Johann Philipp Boock, zweyter Superintendent und erster Pastor zu Altenbruch, auch Consistorial-Assessor

Otterndorf	Hr. Pastor und Superintendent Hackmann	Nordleda	Hr. Pastor Schneider
			; Diac. Lerche
		Neuenkirchen	; Pastor Hackmann
	; Archid. Weitsch		; Archid. Steinmetz
	; Diac. Jungblut		; Diaconus Timm
Altenbruch	; Pastor u. Superintend. Boock	Osterbruch	; Pastor Pfundt
			; Diac. Dammann
	; Archid. Poitsch	Ilienworth	; Past. Wehrenberg
	; Diac. Meyer		; Archid. Brauns
Lüdingworth	; Pastor Finkh		; Diac. Behncke
	; Archid. Stechman	Wanna	; Past. Bolwinkel
	; Diac. Peycke		; Diac. Sievers

Stena

Stena Hr. Past. Kaesenberg Odisheim Hr. Past. Langenbeck
: Diac. Baetzendorf : Diac. Bull.

Burgermeister und Rath in den Städten.

In den Fürstenthümern Calenberg, Göttingen und Grubenhagen.

Große Städte.

Königlich-Churfürstliche Residenz zu Hannover.

Herr Hofrath Dr. Ernst Anton Heiliger, in diesem Jahr administrirender Burgermeister, auch Consistorial-Rath
: Hofrath Dr. Ernst Friedrich Hector Falcke, in diesem Jahr dirigirender Burgermeister, auch Consistorial-Rath
: Christian Philipp Iffland, dritter Burgermeister und Syndicus, auch Hofgerichts-Assessor extraord.
: Syndicus Georg Christoph Stambke, erster Secretair
: Johann Anton Schaer, Senator und Camerarius emeritus
: Nicolaus Heinrich Lemke, Senator und Camerarius
: Heinrich Gerhard Süersen, Senator
: Heinrich Julius Wedekind, Senator
: Christian Wilhelm Mertens, Senator
: Georg Christ. Ludolph Meyer, Senator und Camerarius
: Johann Adolph Hiob Biester, Secretair Supernum.
: Georg Heinrich Christoph Heiliger, zweyter Secretair
: Johann Christoph Schmidt, Senator
: Johann Georg Schaer, Senator
: Georg Wilhelm Lemcke, Senator extraord. und Forst-Inspector
: Gottfried Ernst Böttcher, Senator extraord.
: Ernst Herrmann Scheele,
: Johann Heinrich August Mertens, } Auditoren.

Gerichtsschreiber.

Hr. Joh. Gottl. Andreas Stoffregen Hr. Franz Jacob Daniel Weiß.

Procuratoren.

Hr. Gottlieb Gerhard Bünemann Hr. Johann Georg Schuttwürfel.

Cämmerey.

Der die Regierung nicht habende Consul, als Präses Camerä
Herr Senator Schaer, Camerarius emeritus
: Senator Lemcke, Camerarius
: Senator Meyer, Camerarius
: Secretair Biester, Cämmerey-Anwald
: Johann Carl Friedrich Stiedenroth, Cämmerey-Schreiber
Johann Friedrich Hagemann, Cämmerey-Diener.

Bey dem Leihhause.

Herr Johann Heinrich Lindwedel, Leihhaus-Camerarius

Herr Johann Julius Schlotheuber, Leihhaus-Registrator
" Johann Eberhard Söhlcke, Taxator der Juwelen, Gold und Silber
Johann Ernst Rudolph Ohm, Leihhaus-Diener
Johann Friedrich Ahrbeck, Auctionator.

Stadt-Bauamt.

Bauherr vacat
Herr Heinrich August Hansing, Bauschreiber
" Christoph Scharringhausen, Bauvoigt.

Neustadt Hannover im Königlich-Churfürstlichen Gerichtsschulzen Amt.

Herr Johann Friedrich Kaufmann, Gerichtsschulze der Alt- u. Neustadt
" Carl Friedrich Bahr, Amtschreiber
" Dieterich Ludewig von Rönne, Amtschreiber, auch Forstschreiber und Zoll-Administrator
" Georg Lehzen, Auditor.

Gerichtsvoigt.

Herr David Heinrich August Diederici.

Procuratoren.

Hr. Gottlieb Gerhard Bünemann Hr. Johann Georg Schuttwürfel.

Im Magistrate.

Herr Johann Friedrich Kaufmann, Gerichtsschulze
" Johann Christoph Julius Albert, Burgermeister und Secretair
" Johann Georg Nagel, Senator
" Philipp Müller, Camerarius und Billettirer
" Friedrich August Adolph Jauch, Senator
H. J. Fritze, Bürgerbote
Christian Adolph Elerding, adj. Bürgerbote.

Polizey-Inspection der Alt- und Neustadt Hannover.

Herr Georg Ludewig Woempner, Polizey-Commissair
Dieterich Kahle,
Christian Marbach,
Heinrich Conrad Diedrich,
} Polizey-Diener.

Hameln.

Herr Benedict Christian Avenarius, Stadtschulze, Stadtvoigt und Colonie-Commissair
" Burgermeister Georg Heinrich Grimsehl, Syndicus und Colonie-Richter, auch Licent-Commissair
" Heinrich Christoph Kulemann, Burgermeister
" Anton Ludewig Beneke, Senator und Forstherr
" Friedrich Levin Lüders, Secretair und Rathsschulze
" Justus Lackemann, Senator
" Berg-Commissair Johann Friedrich Westrumb, Senator
Johann Heinrich Bock, Senator

Herr

Herr Ludewig Friedrich Carl Schäfer, Senator und Camerarius
: Georg Ludewig Dörrien, Senator
: Heinrich Julius Bolle, Senator extraord.

* * *

Herr Andreas Christoph Backmeyer, Gerichtsschreiber
: Johann Heinrich Vey, Cämmereyschreiber
: Johann Cornelius Wilhelm Bünting, Bauschreiber
: Johann Heinrich Stepke, Forstaufseher
: Johann Friedrich Büchtmann, Stadtwachtmeister.

Bey dem Leihhause.

Herr Stadtsecretair Lüders, } Administratoren
: Senator Bolle, }
: Conrad Kollmann, Registrator.

Immatriculirte Advocaten.

Hr. Georg Richard Bolte
: Senator Dörrien
: Garnison-Auditeur Friesland
: Stifts-Secretair von Heine
Hr. Friedrich Wilhelm Kleinschmidt
: Stifts-Syndicus Lüders
: Stadtsecretair Lüders
: Carl Heinrich Lud. Soltenborn.

Göttingen.

Im Königlich-Churfürstlichen Gerichtsschulzen Amt.

Herr Friedrich Wilhelm Christian Zachariae, Gerichtsschulze, auch Gräfe des Königlich-Churfürstlichen Gerichts Leineberg
: Heinrich Ludewig Kritter, } Auditoren.
: Carl Wilhelm Lüder, }

Im Magistrate.

Herr Georg Moritz Stock, Oberpolizey-Commiss. u. erster Burgermeister
: Burgermeister Dr. Christian Ludewig Richard, Syndicus
: Johann Just Gottlieb Grabenstein, 2ter Burgermeister
: Dr. Julius Hieronymus Tuckermann, Vice-Syndicus u. Secretair
: Otto Riepenhausen, Senator
: Johann August Kritter, Senator und Camerarius
: Carl August Schröder, Senator und Calands-Verwalter
: Johann Rudolph Juncker, Senator und Billet-Amts-Deputirter
: Georg Heinrich Eggers, Senator, auch Waisen-Amts-Deputirter
: Caspar Christian Campen, Senator
: Christian Günther Müller, Senator extraord.

* * *

Herr Anton Friedrich Werder, Stadtschreiber
: Carl Friedrich Kümmel, Stadtschreiber
: Johann Georg Irsengart, Proviantschreiber
: Heinrich Georg Bergener, Brauschreiber
: Heinrich Christian Siegfried Grimm, Billetschreiber
Elias Dräger, Pedell.

Königlich-Churfürstliches Criminal-Gericht.

Herr Gräfe und Gerichtsschulze Zachariae, als Präses
" Senator Riepenhausen, Assessor
" Senator Eggers, Assessor
" Senator Müller, Actuarius.

Civil-Gericht.

Herr Gräfe und Gerichtsschulze Zachariae, als Präses
Die Herren Bürgermeister, Syndici und Senatoren
Herr Carl Friedrich Kümmel, Stadtschreiber
Elias Dräger, Pedell.

Procuratoren.

Hr. Detlef Johann Christian Jäger Hr. Doctorand C. R. D. Martin.

Cämmerey.

Herr Senator Kritter, Camerarius
" Georg Theodor Specbötel, Cämmereyschreiber
Johann Heinrich Jäger, Cämmerey-Diener, auch Leinevoigt.

Stadt-Bauamt.

Herr Senator Campen, Bauherr
" N N Linne, Bauschreiber und Bauvoigt.

Kirchen-Commission.

Herr General- und Special-Superintendent Wägemann
" Burgermeister Grabenstein
" Senator Schröder.

Polizey-Commission.

Herr Hofrath und Professor Beckmann
" Oberpolizey-Commissair und Bürgermeister Stock
" Burgermeister Dr. Richard
" Burgermeister Grabenstein
" Pastor Wagemann
" Senator Riepenhausen
" Senator Schröder
" Senator Campen
" Senator Müller, Actuarius.

Bey dem Leihhause.

Herr Senator Juncker, Administrator
" Georg Ludewig Eggers, Registrator
" Goldschmidt Mühlenpford, Sen., Taxator von Gold u. Silber
" Uhrmacher Kleinhans, Taxator der Uhren
" Alexander Jeremias, Taxator der Juwelen
Raths-Pedell Dräger, Auctionator
Wittwe Kleinhans, Leihhaus-Dienerin.

Voigt-Gericht über die Stadt-Dörfer Roringen und Herberhausen.

Herr Senator Müller.

Imma-

Immatriculirte Advocaten.

Hr. N N Adler
: Garnison-Auditeur Becke
: Dr. Joach. Christ. Bellmann
: Georg Breithaupt
: Dr. Heinrich Arnold Finck
: Dr. Friedrich Wilhelm Gerke
: Johann Friedrich Gölze
: Justus Christoph Grünewald
: Dr. Johann Friedrich Hesse
: Dr. Heintich Christian Jaep
: Detlef Johann Christian Jäger
: L. H. Jordan
: Senator Juncker

Hr. Ernst Carl Julius Leschen
: C. N. D. Martin
: C. Christian Günther Müller
: G. H. Nolte
: Georg Heinrich Oesterley
: Georg August Oppermann
: N N Schepeler
: N N Wage
: Joh. Christian Conrad Wehrs
: Dr. Friedrich Christoph Willich
: Dr. August Anton Winicker
: Georg Friedrich Winicker
: Johann Just Gottlob Winicker.

Immatriculirte Notarien.

Hr. Börries	Hr. Juncker	Hr. Nolte	Hr. Wehrs
: Finck	: Leschen	: Oppermann	: Werber
: Gerke	: Londes	: Quentin	: G. F. Winicker
: Golze	: Martin	: Schönhütte	: J. J. Winicker.
: Grünewald	: Müller		

Northeim.

Herr Friedrich Heinrich Reinharth, Stadtvoigt, auch Stifts-Amtmann
: Dieterich Gerhard Kruse, Burgermeister und Licent-Commissair
: Dr. Johann Georg Christoph Steche, Syndicus, auch Ober-Vormundschafts-Herr
: Friedrich Christian Reddersen, Vice-Syndicus und Secretair, auch Garnison-Auditeur
: Gerhard Friedrich Brauer, Senator, auch Leihhaus-Administrator
: Johann Ludewig Rumann, Senator und Camerarius
: Otto Friedrich Reddersen, Senator
: Carl Johann Friedrich Christiani, Senator und Secretair extraord.
: Dr. N N Behrens, Senator extraord.

* * *

Herr Anton Helmberg, Cämmereyschreiber
: N N Wiepking, Stadtschreiber
Jacob Bernhard Abell, Pedell, auch Canzley-Nebenbote.

Immatriculirte Advocaten.

Hr. C. J. H. Christiani, auch Not.
: Carl Friedrich Curren
: Dr. Johann Friedrich Lange

Hr. N N Lutz
: Senator Reddersen, auch Not.
: Johann Christian Reddersen.

Einbeck.

Herr Jacob Christian Crohme, Burgermeister

Herr

Herr Dr. Ernſt Ludewig Göldner, Syndicus auch Licent-Commiſſair
: Schatz Commiſſair Johann Carl Schlüter, Stadt-Secretair
: Johann Gottlieb Hering, Senator und Camerarius
: Heinrich Chriſtian Melching, Senator
: Georg Friedrich Kipp, Senator
: Gottlieb Jacobi, Senator
: Johann Auguſt Friedrich Raven, Jun. Senator
: Joh. Friedrich Raven, Sen. Senator extr. auch Stadtſchreiber
: Wilhelm Schlüter, Senator extraord.

* * *

Herr Senator extraord. Raven, Stadtſchreiber
: Johann Conrad Schrader, Cämmereyſchreiber
: Johann Chriſtian Schrader, Billettirer.

Waiſenhaus.

Herr Burgermeiſter Crohme, Inſpector.

Immatriculirte Advocaten.

Hr. J. A. Eggeling
: Johann Friedrich Knauer
: Garniſon-Auditeur Raven
: Heinrich Chriſtian Raven

Hr. Senator extraord. Raven
: Stifts-Secretair Reiche
: Dr. Heinrich Friedrich Gottlieb Pfannenſchmidt

Oſterode.

Herr Heinrich Friedrich Meyer, Stadtſchulze, auch Amtmann
: Juſt Heinrich Jeniſch, Burgermeiſter, auch Licent-Commiſſair
: Ludewig Heinrich Köpp, Syndicus, auch Land-Syndicus des Fürſtenthums Grubenhagen
: Johann Peter Owen, Senator
: Johann Ernſt Reinhard, Senator und Camerarius
: Johann Georg Friedrich Cruel, Senator
: Dr. Georg Auguſt Meywerth, Secretair
: Johann Chriſtoph Spieß, Senator
: Philipp Wilhelm Schachtrupp, Senator extraord.

* * *

Herr Heinrich Friedrich Brinkmann, Stadt- und Cämmerey-Schreiber.

Immatriculirte Advocaten.

Hr. N N Berensbach
: Garniſon-Auditeur Bütemeiſter
: Friedrich Chriſtian Loofs

Hr. G. H. Seemann
: Friedr. Günther Schellſchläger, auch Notarius.

Kleine Städte und etliche Flecken.

Münden.

Herr Ludewig Börries Eicke, erſter Burgermeiſter und Licent-Commiſſair
: Johann Philipp Beuermann, zweyter Burgermeiſter
: Joachim Heinrich Schmidt, Syndicus, auch Schatzdeputirter
: Johann Wilhelm Köſter, Camerarius

Herr

Herr Christoph Julius Ballauf, Senator
" Georg Heinrich Reusch, Secretair
" Franz Wilhelm Hampe, Senator
" Carl Friedrich Beuermann, Senator
" Heinrich Martin Küper, Stadtschreiber

Immatriculirte Advocaten.

Herr Senator Beuermann
" Dr. Johann Friedrich Christoph Hesse
" Garnison-Auditeur Hüpeden, auch Notarius
" Friedrich Heinrich Klauer, auch Notarius
" Heinrich Christoph Friedrich Kruckeberg, auch Notarius
" Georg Friedrich Quentin, auch Notarius
" Stadt-Secretair Reusch
" Johann Gottfried Rühling, auch Notarius
" Barthold Wilhelm Seedorff.

Münder.

Herr Georg Friedrich Moller, Burgermeister und Secretair
" Johann Friedrich Ubbelohde, Burgermeister und Schatzdeputirter
" Friedrich Wilhelm Witkugel, Senator
" Andreas Schnackenburg, Senator
" Johann Heinrich Brandes, Senator und Camerarius

* * *

Herr Johann Julius Krückeberg, reitender Stadtförster
" Ernst August Barteldes, Stadtförster.

Immatriculirte Advocaten.

Herr N N Büsing
" Johann Carl Fricke
" Christian Wilhelm Soltenborn, auch Notarius.

Wunstorf.

Herr Christian Bernhard Bogislaus Richter, Stadtvoigt, Burgermeister und Secretair
" Ludewig Sylvester Meyer, Senator
" Johann Christoph Jordan, Senator
" Heinrich Wilhelm Butze, Senator und Camerarius.

Immatriculirter Advocat.

Herr Conrad Christian Oelzen, auch Notarius und Procurator.

Dransfeld.

Herr Georg Heinrich Mielenhausen, Burgermeister und Secretair
" Gottfried Heinrich Kloß, Senator und Camerarius
" Johann Justus Pape, Senator.

Hardegsen.

Herr Johann Christoph Sprengel, Burgermeister und Secretair
" Johann Christian Buchhorst, Senator und Camerarius
" Georg David Ernst, Senator und Secretair Adj.

Herr

Moringen.

Herr Johann Heinrich Ludewig Helmoldt, Burgermeister u. Secretair
" Johann Christoph Leonhard, Senator und Camerarius
" Christian Friedrich Wolter, Senator
" Posthalter Johann Georg Meyer, Senator.

Uslar.

Herr J. G. H. Mühlenpfordt, Burgermeister und Secretair
" Ernst August Braun, Senator
" J. C. Schelper, Camerarius u. Senator, auch Advocat u. Notarius.

Bodenwerder.

Herr Friedrich Ludewig Lindenberg, Burgermeister und Secretair
" Heinrich Christ. Schmidt, Senator und Camerarius
" Heinrich Christian Grave, Senator
" Johann Gabriel Hillmer, Senator und Actuarius.

Immatriculirter Advocat.

Herr Senator Hilmer.

Neustadt am Rübenberge.

Herr Georg Heinrich Haase, Burgermeister und Secretair, auch Advocat und Notarius
" Georg Conrad Meyer, Rathsherr und Camerarius
" Georg Heinrich Brandes, Rathsherr.

* * *

Aerzen — Herr Justus Garvens, Burgermeister
Elbingerode — " Hieronymus Gottfried Hauptmann, Burgermeister und Stadtschreiber
" Johann Friedrich Hellring, Rathsherr
" Georg Bernhard Burmeister, Rathsherr
Eldagsen — " David Eberhard Georg Appuhn, Burgermeister und Secretair, auch Advocat und Notarius
" Johann Simon Sander, } Rathsherren
" Carl Rudolph Toppius, }
Gehrden — " Georg Ludewig Freyse, Burgermeister
" Heinrich Daniel Christoph Hohmann, Camerarius
" Ernst Friedrich Behr, Rathsherr
Hedemünden — " Johann Christian Schrader, Burgermeister
" Heinrich Andreas Flecke, Rathsherr
" Heinrich Christoph Kömel, Rathsherr
Herzberg — " Johann Nicolaus Rohrmann, Fleckensschulze
" Conrad Degener, } Burgermeister
" Siegmund Strüver, }
Lauenau — " Georg Büsing, Burgermeister
Lauenstein — " Anton Garbe, Burgermeister
" Conrad Levecke, Rathsherr
Pattensen — " Johann Christoph Koch, Burgermeister

Hattensen — Herr Geo. Fried. Ferd. Falkenhagen, Burgermeist. Adj.
: N N Treisen, Camerarius
: Christ. Constant. Spiermann, Rathsherr
: N N Weidemann, Rathsherr

Hehburg — : Johann Heinrich Mahlmann, Burgermeister
: J. C. Niebuhr, Rathsherr
: Heinrich August Suer, Senator
: Cord Heinr. Waalmann, Senator und Camerar.

Salzderhelden — : Johann Georg John, Burgermeister
: Zacharias Körner, Rathsherr
: Christian Friedrich Steinhof, Rathsherr

Salzhemmendorf — : Herrmann Conrad Albrecht, Burgermeister
: Andreas Rinnen, Camerarius
: Dieterich Jänecke, Rathsherr

Springe — : Carl Heinr. Jänecke, Burgermeister u. Secret.
: Johann Friedrich Kuntze, Camerarius und Rathsherr
: Johann Georg Jänecke, Senator, auch Advocat und Notarius.

Bergstädte.

Clausthal.

Herr Friedrich Christoph Luther, Stadtrichter
: Samuel Gottlieb Rausch, Rathsherr
: Georg Carl Martin Ey, Rathsherr und Cämmerer
: Johann Wilhelm Koch,
: Johann Andreas Breitkopf,
: Johann Christian Heinrich Länge,
: Johann Heinrich Haberland,
: Carl Heinrich Schanz,
: Johann Heinrich Iffert,
: Georg Heinrich Nädler,
} Rathsherren
: Johann Georg Philipp Schorkopf, Stadtschreiber
: Friedrich Philipp Cramer von Clausbruch, Stadtschreiber und Rathsherr
: Georg Gottfried Schönian, Rathsherr
: Johann Heinrich Reimcke, Cämmerer und Gemeindeherr
: Georg Christian Ludewig Nachtweyh, Kirchenvorsteher
: Johann Anton Friedrich Billeb, Auditor
: N N Wiesing, Brauadministrator und Materialien-Schreiber
: Georg Heinrich Beermann,
: Christian Friedrich Gläßner,
: Johann August Kutscher,
} Gemeindeherren
: Heinrich Christoph Blechschmidt, Schätzer

Herr Heinrich Julius Polle,
: Carl August Schwabe,
: Johann Christian Wendeborn,
} Schätzer.

St. Andreasberg.

Herr Carl August Friedrich Hanstein, Stadtrichter
: August Johann Heinrich Neubauer, Rathsherr
: Andreas Christian Friedrich Hartwig, Stadtschreiber
: Ernst Michael Otto, Rathsherr
Cämmerer vacat
: Johann Ernst Schlick,
: N N Molle,
} Gemeindeherren.

Zur Altenau.

Stadtrichter vacat
Herr Heinrich Knorre, Cämmerer und Schichtmeister.

Zellerfeld.

Herr August Friedrich Ebert, Stadtrichter
: Nathanael Theophilus Küster,
: Johann Friedrich Schubert,
: Julius Heinrich Reiche,
: Heinrich Zacharias Denecke,
: Johann Heinrich Kast,
} Rathsherren
: August Ferdinand Weferling, Rathsherr und Cämmerer
: Johann Christian Gröning, Stadtschreiber
: Johann Daniel Rebentisch,
: Heinrich Zacharias Röder,
: Johann Friedrich Jahn,
} Gemeinde-Vorsteher
Schätzer vacat.

Wildenmann.

Stadtrichter vacat
Herr Georg Ludewig Schomburg, Stadtschreiber
: Johann Christoph Honig, Rathsherr
: Heinrich Fuchs, Cämmerer.

Zum Grund.

Herr Georg Ludewig Schomburg, Stadtrichter
: Heinrich Anton Jahn, Rathsherr
: Friedrich Fuchs, Cämmerer.

Lautenthal.

Herr Johann Friedrich Meyer, Stadtrichter
: Johann Bernhard Kastenbein,
: Johann Friedrich Müller,
: Philipp Heinrich Breustedt,
: Johann Christoph Jahn,
} Rathsherren
: Ernst Friedrich Bruns, Stadtschreiber

Herr

Herr Johann Valentin Schreiber, Rathsherr und Cämmerer
: Severin Daniel Kast,
: Johann August Zimmermann, } Gemeindeherren.

In dem Fürstenthum Lüneburg und der Grafschaft Dannenberg.

Große Städte.

Lüneburg.

I. Magistrats-Collegium.

Herr Hartwig Friedrich von Tübing, Proto-Consul, Director in Salin Sachen, imgleichen Präpositus zu St. Johannis
: Dr. Christian Friedrich Oldekop, Consul, Director Curiae und Polizey-Director
: Joachim Georg Christ. Timmermann, Consul und Ober-Kriegs-Commissair
: Friedrich Conrad Eden, Consul und Director Camerae
: Dr. Otto Friedrich Kraut, Proto Syndicus
: Georg Albrecht Roscher, Syndicus, auch Garnison-Auditeur
: Dr. Lebrecht Friedrich Benjamin Lentin, Stadtphysicus, auch Hofmedicus.

Senatoren.

Herr Georg David von Dassel, Camerarius
: Herzogl. Mecklenburg-Strelitzscher Hofrath, Georg Wilhelm Timmermann, Prätor
: Georg Friedrich Pauli, Camerarius, auch Baarmeister
: Dr. Georg Ludewig Kruckenberg, Vormundschafts- auch Wedde-Herr
: Georg Leonhard von Dassel, auch Herzogl. Mecklenburg-Schwerinscher Drost
: Justus Heinrich Albers
: Heinrich Staats von Dassel, Armen- und Waisenhaus-Herr
: Christian Stehn, Armen- und Waisenhaus-Herr
: Johann Georg Krüger, Prätor administrans
: Dr. Johann Andreas Nieper, Vormundschafts- auch Wedde-Herr.

Secretarien.

Herr Georg Christoph Meyer, Secretarius Camerae, auch Königl. Accise- und Impost-Commissair
: Christian Wilhelm Selig, Secretarius Curiae und Bibliothecarius
: Johann Andreas Müller, Secretarius Curiae, auch Königl. Accise- und Impost-Commissair.

* * *

Authenticarius bey dem öffentlichen Stadtbuche, vacat.

II. Gerichte und übrige Raths-Departements.

a) Obergericht.

Herr Proto-Consul von Töbing, und } Directeurs
: Consul Eden,
: Proto-Syndicus Kraut
: Syndicus Roscher
: Senator Dr. Kruckenberg
: Secretair Selig
: Secretair und Commissair Müller.

Procuratoren.

Herr August Gottfried Lembcken, auch Advocat und Notarius
: Heinrich Rickmann, auch Niedergerichts-Procurator
: Conrad Friedrich Schilling, auch Advocat und Notarius

Immatriculirte Advocaten.

Herr Heinrich Bruns, auch Notarius
: Peter Heinrich Brüggemann, auch Notarius
: Johann Ernst Eden, auch Notarius
: Otto Friedrich Hagemann, auch Notarius
: August Friedrich Lembcken, auch Obergerichts-Procurat. u. Notar.
: Dr. Christian Gottfried Lindemann
: Johann Theodorich Martienssen
: Dr. August Wilhelm Moser, auch Notarius
: Daniel Conrad Schulze, auch Königl. Licent-Commissair
: Christian Wilhelm Selig, auch Secretarius Curiae
: Conrad Friedrich Schilling, auch Obergerichts-Procurat. u. Notar.
: Johann Christian Westphal, auch Niedergerichts-Procur. u. Notar.

b) Niedergericht.

Herr Herzogl. Mecklenburg-Strelitzscher Hofrath, Georg Wilhelm Timmermann, Prätor
: Senator Krüger, Prätor administrans
: Friedrich Christian Lopau, Secretair
: Heinrich Rickmann, Procurator, auch Niedergerichts-Procurator
: Johann Christian Westphal, Procurator.

c) Kaufhausgericht.

Herr Consul Timmermann, Director
: Senator von Dassel, auch Herzogl. Mecklenb. Schwerinscher Drost
: Johann Christian Schulze, Actuarius, auch Königl. Kaufhaus-Impost-Commissair.

d) Polizeywesen.

Herr Consul Dr. Oldekop, Polizey-Director
: Prätor, Hofrath Timmermann
: Senator Dr. Kruckenberg

Herr

Herr Senator Dr. Nieper
= August Sander, Polizey-Aufseher, auch Stadt-Artillerie-Lieuten.

e) Cämmerey.

Herr Consul Eden, Director
= Camerarius von Dassel
= Camerarius Pauli
= Commissair Meyer, Secretair
Assessor aus dem Patriciat, vacat
= Joachim Friedrich Schilling, Assessor
= Jacob Christoph Schumacher, Cämmerey-Buchhalter
= Carl Friedrich Müller, Cämmerey-Caßirer.

f) Ober-Kriegs-Commissariat.

Herr Consul Timmermann, Ober-Kriegs-Commissair
= Senator Dr. Kruckenberg,
= Senator G. L. von Dassel,
= Senator Albers,
= Senator Stehn,
} Billet- und Quartier-Herren
= August Sander, Artillerie-Lieutenant, auch Polizey-Aufseher
= Franz Heinrich Warmers, Wachtmeister-Lieutenant, auch Berghandlungs-Factor.

g) Bey dem Impost.

Herr Consul Timmermann, Director
= Senator Albers
= Senator H. St. von Dassel
= Friedrich Carl Kohlmann, Impost-Einnehmer
= Cornelius David Dannemann, Impost-Controlleur.

h) Commerz-Collegium.

Herr Consul Timmermann, Director
= Senator G. L. von Dassel,
= Senator Albers,
= Senator H. St. von Dassel,
= Senator Stehn,
} Assessoren aus dem Rathe
= Johann Christian Schulz, Actuarius, auch Königl. Kaufhaus-Impost-Commissair
= Nicolaus Jacob Prell,
= Johann Friedrich Crato,
= Johann Conrad Lauenstein,
= Franz Georg Blumenthal,
} Assessoren aus der Bürgerschaft.

i) Bey dem Leihhause.

Herr Senator Albers
= Senator H. St. von Dassel
= Georg Heinrich Stegen, Leihhaus-Verwalter
= Cajus Friedrich Nitzsche, Leihhausschreiber.

k) Armen-Collegium.

Herr Consul Dr. Oldekop, } Directores
" Senator H. St. von Dassel, }
" Senator Stehn,
" Nicolaus Jacob Prell, } Repräsentanten aus der Bürgerschaft.
" Heinrich Clement Putensen,
" Jacob Philipp Schmidt,
" Anton Dieterich Völger,
" Johann Heinrich Schulze,
" Johann Heinrich Haase,
" Friedrich Benedict Jägeler,
" Hieronymus Herrmann Giese-Gilcker,

III. Salin-Wesen.

Herr Proto-Consul von Töbing, Director in Salinsachen.

a) Sothmeisterey.

Herr Camerarius Pauli, Sothmeister.

b) Baarmeisterey.

Herr Camerarius Pauli, Baarmeister
" Hartwig von Dassel, Baarmeister
" Jürgen Peter Gerdau, Weislader am Sande
" Johann Heinrich Burmester, Weislader am Wasser.

c) Salz-Comtoir.

Herr Consul Timmermann, Director
" Christian Heinrich von Zesterfleth, Salin-Administrator und Königl. Assessor, auch Amtmann zu Lüne
" Proto-Syndicus Dr. Kraut, } Assessoren
" Camerarius von Dassel, }
" Camerarius Pauli,
" Johann Heinrich Behnken, Buchhalter
" Carl Heinrich Müller, Caßirer
" Christian Heinrich Hagemann, Salzschreiber
" Johann Georg Ebbecke, Controlleur.

Uelzen.

Obergericht.

Herr Johann Friedrich Kern, Burgermeister
" Johann Heinrich Brannggard, Burgermeister
" Carl Heinrich Wolgast, Syndicus, auch Garnison-Auditeur und Proviantverwalter
" Georg Christian Gifthorn, Camerarius und Prätor
" Friedrich August Hein, Senator
" Caspar Gottfried Knoche, Senator
" Dr. Gottfried Ludewig Kern, Camerarius und Senator
" Wilhelm Christian Willrich, Senator extraord.

Nieder-

Niedergericht.

Herr Georg Christian Gifforn, Prätor
: Friedrich August Hein, Senator und Gerichtsherr
: Georg Friedrich Linekogel, Secretair.

Procuratoren.

Herr Secretair Linekogel, beym Obergericht
: Senator Willrich, beym Niedergericht
: Heinrich Christian Abeling, beym Ober- und Niedergericht.

Immatriculirte Advocaten.

Hr. Burgermeister Braungard, auch Notarius
: Prätor Gifforn, auch Notarius
: Senator Hein, auch Notarius
Hr. Senator und Camer. Dr. Kern
: Secretair Linekogel
: Senator Willrich.

Celle.

Herr Johann Christian Langner, Burgermeister
: Just Conrad Seelhorst, Burgermeister
: Johann Andreas Stromeyer, Syndicus, auch Hofgerichts-Assessor und Schatzverordneter der Städte Celle und Uelzen, imgleichen Inspector des Zuchthauses
: Gottlob Balthasar Bierwirth, Secretair
: Georg Friedrich Carstens, Senator und Camerarius
: Friedrich Adolph Schulz, Senator und Bauinspector
: Dr. Ernst Friedrich Wilhelm Schulze, Senator und Calands-Inspector, auch Königl. Accise- und Impost-Commissair
: Heinrich Bernhard Deecke, Senator und Leihhaus-Caßirer.

* * *

Herr Johann Georg Küneke, Gerichtsschreiber
: Gottlieb Bähr, Cammereyschreiber, auch Leihhaus-Registrator.

Procuratoren.

Hr. Dr. Johann Gottlieb Beste
: Commiss. Joh. Friedr. Hugo
: Carl Heinrich Luttmer, auch Hofgerichts-Procurator
: Joh. Albrecht Christian Meyer
: Meinhard Joh. Conrad Prieser
Hr. Dr. Franz Wilhelm Schmersahl, auch Hofgerichts-Procurator
: Ernst Christian Voltmer
: Dr. Christoph Ludewig Winter, auch Ober-Appellations-Gerichts-Procurator.

Bey dem Leihhause.

Herr Senator Deecke, Caßirer
: Cämmereyschreiber Bähr, Registrator
Johann Rudolph Hapke, Leihhaus-Diener.

Polizeywesen.

Herr Christoph Hartmann Dibel, Polizey-Commissair, emeritus
: Ober-Appellations-Gerichts-Procurator Dr. Seelhorst, Polizey-Commissair.

* * *

Blumlage Celle Herr Johann Carl Ottens, Burgermeister
Neustadt Celle : N N Oehlmann, Burgermeister.

Haarburg.

Herr Burgermeister Johann Gottlieb Hansing, Syndicus
: Ernst Georg Siegmund von der Hude, Burgermeister
: Heinrich Engelhard Hansing, Burgermeister und Hof-Factor
: Heinrich Wilhelm Lesemann, Camerarius
: Joachim Georg Reinecke, Senator
: Joachim Harmens, Senator
: N N Scharf, Auditor.

Immatriculirte Advocaten.

Herr Johann Heinrich Ahlers Herr Burgermeister Hansing
: Dr. Johann Wilh. Backhaus : Burgermeister von der Hude,
: N N Gade, auch Notarius auch Notarius.

Procurator.

Herr Andreas Heinrich Schmanns, auch Notarius.

Kleine Städte und etliche Flecken.

Dannenberg.

Herr Joachim Christian Heinrich Sültemeyer, Burgermeister
: Otto Friedrich Böttricher, Gerichtsschulze und Prov. Commissair
: Johann Heinrich Wieseler, Senator und Secretair
: August Christoph Schmersahl, Senator und Camerarius.

Immatriculirte Advocaten.

Herr Senator Schmersahl, auch Notarius
: Senator Wieseler, auch Notarius
: Heinrich Conrad Wieseler.

Lüchow.

Herr Johann Gottlieb Thorwirth, Burgermeister und Syndicus
: Heinrich Christian Ludewig Krebs, Burgermeister und Secretair, auch Königl. Accise- und Impost-Commissair
: Johann Heinrich von Hinüber, Gerichtsschulze, auch Amtschreiber der Supernum. daselbst
: Johann David Bösch, Senator
: Johann Wilhelm Nibock, Senator und Camerarius.

* * *

Herr Postverwalter Wilhelm Fesser, Calands-Verwalter.

Immatriculirte Advocaten.

Herr Senator Bösch
: Georg Wilhelm Falckenhagen, auch Notarius
: Commissair und Burgermeister Krebs, auch Notarius
: Otto Friedrich Rusch, auch Notarius
: Burgermeister Thorwirth, auch Notarius

Hitzacker.

Herr Johann Heinrich Fritz, Burgermeister
= Peter Heinrich Radel, Senator
= Friedrich Ernst Ritterling, Senator.

Walsrode.

Herr Dr. Carl Anton Limmer, Burgermeister und Syndicus
= Conrad Heinrich Meyer, Senator und Camerarius
= Johann Heinrich Scharre, Senator und Stadtschreiber, auch Procurator
= Conrad Friedrich Grütter, Senator

Bevensen — Herr N N Meyer, Burgermeister
Blekede — = J. G. Dörrien, Burgermeister
= Jürgen Christoph Meyer, } Rathsherren
= Johann Heinrich Wiegreffe, }
Burgdorf — = Tobias Ludewig Wietfeld, Burgermeister, auch Postverwalter
= Herrm. Wilh. Wedemeyer, } Rathsherren
= Christoph Vilter, }
= Joh. Heinr. Evens, } Cameraren
= Conrad Plaß, }
= Johann Heinr. Scharlemann, Stadtschreiber
Dahlenburg — = Christian Friedrich Stock, Burgermeister und Königl. Voigt
= Friedrich Wilhelm Schwerin, Camerarius
= Johann Keyser, Rathsherr
Fallersleben — = Johann Wilhelm Krüger, Burgermeister
Gifhorn — = Heinrich Friedrich Jelbcke, Burgermeister
Rethem an der Aller — = N N Pape, Burgermeister
= Johann Heinrich Sengstacke, } Rathsherren
= Conrad Heinrich Oehlers, }
= Christoph Conr. Arend Wente, }
= Wilhelm Koltze, }
Schnackenburg — = Johann Joachim Schulze, Burgermeister
= Jacob Friedrich Köhn, Rathsherr
= Joachim Nicolaus Zebel, Rathsherr
Soltau — = Joachim Springhorn, Burgermeister
= Joh. Wilhelm Bornemann, } Rathsherren
= Andreas Carl von Minden, }
= Johann Heinrich Drewes, }
Winsen an der Luhe — = Johann August Willrich, Burgermeister und Secretair, auch Advocat und Notarius
= Johann Heinrich Richter, Rathsherr und Camerarius
= Matthias Christoph Röver, Rathsherr

Wittingen — Herr Georg Friedrich Kücker, Burgermeister
: Johann Christian Stackmann, Rathsherr
: Joachim Christoph Dreyer, Rathsherr

Wustrow — : Gottfried Leopold Wentz, Burgermeister
: Johann Christian Franke, Rathsherr.

In der Grafschaft Hoya.

Nienburg.

Herr Werner Friedrich Schnackenburg, Stadt-Commissair und Syndicus
: Johann Bertram Wilhelm Bollmeyer, Burgermeister
: Christoph Carl Kotzebue, Burgermeister
: Jürgen Frantz, Senator
: Nicolaus David Dresen, Senator und Camerarius
: David August Küpcke, Senator
: Jeremias Herrmann Kolbe, Senator

* * *

Herr Dr. Johann Albertus Götsche, Advocat und Notarius
: Franz Heinrich Philipp Lodemann, Advocat und Notarius
: Johann Wilhelm Schmeidel, Notarius
: Dr. Lüder Ferdinand Thies, Advocat.

Altenbruchhausen — Herr Joh. Friedrich Carl Ahrenholz, Burgermeister
: Philipp Wilhelm Kliemisch,
: Johann Arend Brems,
: Johann Christian Sütte,
: Johann Heinrich Meyer
} Rathsherren

Barenburg — : Heinrich Harm Oldenburg, Burgermeister

Bücken — : Ludolph Carl Werhan, Burgermeister
: Heinrich Ludewig Weber,
: Johann Berend Hoppe,
} Rathsherren

Diepenau — : Heinrich Döpping, Burgermeister

Drackenburg — : Johann Friedrich Wellner, Burgermeister
: Friedrich Siemering,
: Friedrich Harmeling,
: Christian Schomann,
} Rathsherren

Harpstedt — : Johann Levin Dishoff, Burgermeister
: Johann Dieterich Frese,
: Johann Hartmann,
: Friedrich Meyerholz,
: Alert Rancke,
} Rathsherren

Hoya — : Johann Dieterich Seefing, Burgermeister, auch Schatzverordneter und Deputirter bey der Hoyaschen Landschaft
: Andreas Bollmann, Rathsherr

Hoya

Hoya — Herr Carl Fr. Lange, Secretair
: Herrmann Heinrich Pollitz,
: Jacob Lampe,
: Johann Heinrich Ritscher, } Rathsherren.

Immatriculirte Advocaten.

Herr Stadt-Secretair Lange, auch Notarius
: Heinrich Philipp Friedrich Mölling.

* * *

Liebenau — Herr Heinrich Wilhelm Heitmüller, Burgermeister
Mohr — : Johann Jacob Segelcke, Burgermeister, auch Postverwalter zu Altenbruchhausen
: Heinrich Jacob Westermann, } Rathsherren
: Georg Friedrich Frölig, }
Neubruchhausen — : Johann Dannemann, Burgermeister
: Christian Dannemann,
: Jobst Thölcke,
: Johann Friedrich Dannemann, } Rathsherren.

Immatriculirter Advocat.

Herr Georg Wilhelm Lorenz.

* * *

Siedenburg — Herr Friedrich Göbber, Burgermeister.
Sieke — : Johann Philipp Liemann, Burgermeister.
Steierberg — : N N Garmsen, Burgermeister.
Stolzenau — : Heinr. Fr. Woestmann, Burgermeister, auch Deputirter bey der Hoyaschen Landschaft und Schatzverordneter.
Suhlingen — : Johann Heinrich Leymann, Burgermeister, auch Deputirter bey vorgedachter Landschaft
: Johann Heinrich Holtzegel,
: Johann Heinrich Huesmann, } Rathsherren.
: Johann Heinrich Paull,
Vilsen — : Johann Herrmann Hohnholz, Burgermeister
: Johann Friedrich Ziegler,
: Jürgen Heinrich Appelhof, } Rathsherren.
: Cord Heinrich Heidmeyer,
: N N Segelcke,
Wildeshausen — : Georg Friedrich Schetter, Burgermeister
: Christ. August Heldberg, Secretair, auch Postv.
: Georg Wilhelmi, Camerarius
: Gerhard Stegmann, Rathsherr.

Immatriculirter Advocat.

Herr August Georg Friedrich, auch Notarius.

In der Grafschaft Diepholz.

Diepholz.

Herr Heinrich Ludolph Albers, Burgermeister
" Levin Jonas Lüders, Gerichts-Actuarius
" Johann Daniel Jäger, } Rathsherren.
" Gerhard Astling, }

Immatriculirter Advocat.

Herr N N Moller.

Lemförde.

Herr Herrmann Philipp Groneweg, Burgermeister
" Conrad Weber, Rathsherr.

Barnstorf.

Herr Burchard Leonhard Westerich, Burgermeister
" Eberhard Ressing, } Rathsherren.
" Heinrich Rudolph Koch, }

In den Herzogthümern Bremen und Verden.

Stade.

Herr Ernst August Turninger, Burgermeister und Landrath
" Carl Nicolaus Adler, Burgermeister und Landrath
Syndicus vacat
" Peter Christoph Riefestahl, Prätor
" Johann Herrmann Busse, Aedilis
" Johann Balthasar Cammann, Prätor
" Heinrich Basilius von Alvörden, Camerarius
" Paul Gerhard Rösing, Camerarius
" Leopold Friedrich Lübbren, Obergerichts-Secretair
" Georg Ernst Cammann, Niedergerichts-Secretair
" Peter Heinrich Gerkens, Secretair und Stadtschreiber.

Immatriculirte Advocaten und Procuratoren.

Herr Friedrich Ludewig Becker, auch Notarius
" Garnison-Audit. von Bremen, Consulent der Marschländer, auch Notarius
" Carl Leop. Dierks, auch Notar.
" Carl Gabriel Domeier
" Christian Daniel von Finckh
" Secretair und Stadtschreiber Gerkens, auch Notarius
" Martin Christian Holtermann
" Ernst Christian Körber
" Johann Friedrich Lübs

Herr Chr. Leopold Lübbren, auch Fiscal
" Georg Carl August Wilhelm Ribbentrop
" Johann Rieper
" Christian Albrecht Ritter, Bürgerworthalter
" Ehrenfried Conrad Heinrich Scharlacken, auch Notar.
" Gottfried Christoph Willmer, Consulent des Alten Landes, auch Notarius.

Burte-

Buxtehude.

Herr Heinrich Friedrich Carl Siebes, Burgermeister und Landrath
" Friedrich Lorenz von Ludowig, Burgermeister und Landrath
" Dieterich Kerstens, Syndicus, auch Hofgerichts-Assessor
" Heinrich Reinhold Christoph Vogt, Senator und Prätor
" Carl Lud. Glasing, Senator und Camerarius, auch Postverwalter
" Licentiat Georg Wilhelm von Eitzen, Secretair.

Immatriculirte Advocaten und Procuratoren.

Herr Amtschreiber Cruse — Herr Johann Friedrich Meyer.
" Johann Nicolaus Klindworth

Bremervörde.

Herr J. C. Lange, Burgermeister
" Heinrich Christoph Tolle, Burgermeister.

Verden.

Herr David Wilhelm Büscher, erster Burgermeister
" Ludewig Christian Heinsius, Landrath und Syndicus, auch Hofgerichts-Assessor
zweyter Burgermeister vacat
" Johann Georg Wilhelm Brüel,
" Conrad Heinrich Lüders, } Senatoren.

* * *
Herr Peter Burchard Schuhmacher, Gerichtsschreiber, emeritus
" Johann Georg Schuhmacher, Gerichtsschreiber
" Christian Bockelmann, Gerichtsschreiber Adj.

Immatriculirter Advocat.

Herr Carl Münchmeyer, auch Stadt-Consulent.

Procuratoren.

Herr Gerichtsschreiber Schumacher
" Gerichtsschreiber Bockelmann
" Johann Herrmann Croon
" Paul Dieterich Meyer.

Rotenburg.

Herr N N Wohlberg, Burgermeister.

Im Herzogthum Lauenburg.

Lauenburg.

Herr Wilhelm August Friedrich, Gerichtsschulze und Polizey-Commissair
" Johann Julius Löhr, Burgermeister
" Johann Joachim Nienau, Burgermeister
" Johann Heinrich Meyer, Senator und Camerarius
" Johann Heinrich Scharnweber,
" Christian Dieterich Lüders,
" Carl Christian Rulff, } Senatoren
" Georg Philipp Friedrich Lampe, Secretair.

Immatriculirte Advocaten.

Herr Georg Christoph Appuhn, auch Notarius
: Georg Gottlieb Kriegk, auch Notarius
: Stadt-Secretair Lampe.

* * *

Herr Johann Philipp Koch,
: Daniel August Langner,
: Joh. August Bussenius,
} Burgermeister in den Vorstädten

Ratzeburg.

Herr Barthold Detlef Walther, Stadt-Commissair, auch Lauenburgscher Land-Syndicus
: Andreas Enoch Leich, Burgermeister
: Joachim Bernhard Rabe,
: Christian Rohrdanz,
: Joachim Christian Höchstaedt,
: Carl Nölting,
} Senatoren
: Heinrich Daniel Friedrich Vocke, Secretair.

Immatriculirter Advocat.

Herr Johann Carl Dusch.

Mölln.

Herr Ludolph Heinrich Gildemeister, Burgermeister
: Christian Friedrich Hinzpeter, Burgermeister
: Ludewig Andreas Burmester,
: Johann Heinrich Burmester,
: Georg Heinrich Schröder,
: Christoph David Dahm,
} Senatoren
: Johann Heinrich Ernst Evers, Secretair.

Immatriculirter Advocat.

Herr Georg Heinrich Elten, auch landschaftlicher Einnehmer.

Im Lande Hadeln.

Otterndorf.

Herr Heinrich Matthias Goetzeke, präsidirender Burgermeister, auch Consistorial-Assessor
: Johann Heinrich Radick, zweyter Burgermeister
: Marcus Heinrich Paulsen, Senator
: Peter Heinrich Haydorn, Senator, auch General-Landes-Contributions-Einnehmer
: Peter Heinrich Rave, Senator
: Claus Heinrich Thumann, Senator
: Peter Wilhelm Hencke, Prätor
: Peter Eggert Karstens, Prätor.

Beamte.

In den Fürstenthümern Calenberg, Göttingen und Grubenhagen.

Im Fürstenthum Calenberg.

Aerzen.

Herr Johann Wilhelm Müller, Amtmann
" Georg August Knigge, Amtschreiber, auch Amts-Licent-Einnehmer.

Blumenau.

Herr Johann Christian Niemeyer, Amtmann
" Johann Friedrich Hinüber, Amtschreiber, auch Amts-Licent-Einnehmer
" Rudolph Georg Christian Chappuzeau, Auditor.

Bockeloh.

Herr Friedrich Julius von Voigt, Amtmann.

Calenberg.

Herr Christian Johann Wilhelm Lepper, Amtmann
" Johann Friedrich Kern, zu Schulenburg, Amtmann, auch Amts-Licent-Einnehmer
" Johann Ludolph Bansen, zu Rössingen, Amtschreiber
" Johann Friedrich Kannengießer, Amtschreiber Supernum.
" Philipp Wilhelm Jochmus, Amtschreiber Supernum.
" Anton Christoph Havemann, Amtschreiber Tit.
" Just Henning Stephan Böhmer, Auditor.

Coldingen.

Herr Johann Henning Martin Flügge, Amtmann, auch Amts-Licent-Einnehmer
" Carl Christoph Niemeyer, Auditor.

Grohnde.

Herr Friedrich Ludewig von Hardenberg, Oberhauptmann, auch Licent-Commissair
" Carl Gustav Friedrich Wyneken, Amtschreiber, auch Amts-Licent-Einnehmer
" Ernst Friedrich von Ulmenstein, Auditor.

Stadtvogtey Hannover.

Herr Johann Friedrich Kaufmann, Gerichtsschulze
" Carl Friedrich Bahr, Amtschreiber
" Dieterich Ludewig von Rönne, Amtschreiber, auch Zolladministrator und Forstschreiber beym Calenbergschen Ober-Forstamte
" Georg Lehzen, Auditor.

Lachem.

Herr August von Klencke, Drost, auch Amts-Licent-Einnehmer

Langenhagen.

Herr Ernst Friedrich Müller, Amtschreiber.

Lauenau.

Herr Ludolph Friedrich Cordemann, Amtmann
" Ernst August Wilhelm Wackerhagen, Amtschreiber
" Georg Heinrich Werkmeister, Amtschreiber Supernum.

Lauenstein.

Herr Erich Justus Hartmann, Amtmann
" Georg Klare, Amtschreiber, auch Amts-Licent-Einnehmer
" Drost Mangold Friedrich August von Estorff, } Auditoren.
" Wilhelm August Westfeld, }

Neustadt am Rübenberge.

Herr Johann Friedrich Carl Gustav von Stietencron, Drost, auch Licent-Commissair, und Amts-Licent-Einnehmer
" Paul Christian Rudolph Hartmann, Amtschreiber.

Ohsen.

Herr Eberhard Friedrich von Graevemeyer, Amtmann, auch Amts-Licent-Einnehmer
" Carl Gottfried Wernherr, Amtschreiber Supernum.

Polle.

Herr Carl Edmund Georg von Alten, Drost, auch Amts-Licent-Einnehmer.

Rehburg.

Herr Carl Heinrich Arnold Cleve, Amtschreiber, auch Postspediteur.

Ricklingen.

Herr Oberst Christian Friedrich von Alten, Oberhauptmann, auch Amts-Licent-Einnehmer
" August Hartwig Ernst Ludolph von Harling, Drost Supernum.

Springe.

Herr Johann Georg Wiesen, Amtmann
" Ludewig August Heinrich Beaulieu, Amtschreiber, auch Amts-Licent-Einnehmer.

Wittenburg.

Herr Ober-Commissair Christian Dieterich Gerhard Westfeld, Interims Administrator, auch Kloster-Beamter zu Wennde.

Wölpe.

Herr Ludolph Christoph Grote, Amtmann
" Johann Ludolph Isenbart, Amtschreiber, auch Amts-Licent-Einnehmer.

Im Fürstenthum Göttingen.

Brackenberg.

Herr Ludolph Wedekind von Uslar, zu Friedland, Oberhauptmann
" Erdwin von der Horst, Amtschreiber, auch Amts-Licent-Einnehmer.

Brunstein.

Herr Reichshofrath Conrad Heinrich von Hugo, Drost, auch Amts-Licent-Einnehmer
: Carl Jacob Bode, Amtschreiber Supernum.

Erichsburg.

Herr Ludewig Anton Hüpeden, Amtmann, auch Amts-Licent-Einnehmer
: Christian Friedrich Friedrichs, zu Nelliehausen, Amtschreiber.

Friedland.

Herr Ludolph Wedekind von Uslar, Oberhauptmann
: Erdwin von der Horst, zu Brackenberg, Amtschreiber.

Stadtvoigtey Göttingen.

Herr Friedrich Wilhelm Christian Zachariae, Gerichtsschulze
: Heinrich Ludewig Kritter, } Auditoren.
: Carl Wilhelm Lüeder, }

Hardegsen.

Herr Anton Friedrich Koch, Amtmann.

Harste.

Herr Lucas Christian Mejer, Amtmann
: Anton Georg Schneider, Amtschreiber, auch Amts-Licent-Einnehm.

Lauenförde.

Herr Christian Carl Philipp von Hattorf, Amtmann
: Ernst Ludewig Clausen, zu Nienover, Amtschreiber Supernum.

Gericht Leineberg.

Herr Gerichtsschulze Zachariae, zu Göttingen, Gräfe, auch Gerichts-Licent-Einnehmer
: Heinrich Ludewig Kritter, } Auditoren.
: Carl Wilhelm Lüeder, }

Moringen.

Herr Franz Jobst Friedrich von Oldershausen, Oberhauptmann
: Heinrich Wilhelm August Chüden, Amtschreiber Supernum.

Münden.

Herr Johann Carl Friedrich von Hanstein, Oberhauptmann, auch Amts-Licent-Einnehmer
: Georg von Hanstein, Drost
: Just Heinrich Frank, Amtschreiber
: Franz August Heinrich Albrecht, Amtschreiber.

Niedeck.

Herr Georg Otto Mejer, zu Reinhausen, Amtmann
: Georg August Heinsius, Amtschreiber.

Nienover.

Herr Christian Carl Philipp von Hattorf, zu Lauenförde, Amtmann
: Ernst Ludewig Clausen, Amtschreiber Supernum. auch Amts-Licent-Einnehmer.

Reinhausen.

Reinhausen.

Herr Georg Otto Mejer, Amtmann
" Georg August Heinsius, zu Niedeck, Amtschreiber.

Uslar.

Herr Carl Friedrich Scriba, Amtmann
" Johann Friedrich Ludowieg, Amtschreiber, auch Amts-Licent-Einnehmer.

Westerhofe.

Herr Carl Conrad Wedemeyer, Amtmann
" Johann Friedrich von Rettberg, Amtschreiber, auch Amts-Licent-Einnehmer.

Im Fürstenthum Grubenhagen.

Catlenburg.

Herr Franz Just Wedemeyer, Amtmann, auch Amts-Licent-Einnehmer
" Wilhelm Wedekind, Auditor.

Elbingerode.

Herr Christian Friedrich Wedemeyer, Amtmann, auch Amts-Licent-Einnehmer.

Herzberg.

Herr Friedrich Ludewig August Lüder, Amtmann
" Ernst Christian Lodemann, Amtschreiber, auch Amts-Licent-Einnehmer
" Adolph Johann Gustav Arenhold, Amtschreiber Supernum.
" Carl August von Lehsten, Auditor.

Osterode.

Herr Heinrich Friedrich Meyer, Amtmann, auch Stadtschulze
" Arnold Gustav Alberti, Amtschreiber
" Friedrich August Urban Stock, Amtschreiber Supernum.

Radolfshausen.

Herr Heinrich Bodo von Bodenhausen, Oberhauptmann
" Theodor Christian Wilhelm Reinbold, Amtschreiber Supernum.

Rotenkirchen.

Herr August Wilhelm Carl, Graf von Hardenberg, Oberhauptmann
" Johann Wilhelm Rabius, Amtschreiber, auch Amts-Licent-Einnehmer.

Salzderhelden.

Herr Johann Georg Joppert, Amtmann.

Scharzfels.

Herr Otto Christoph Niemeyer, Amtmann, auch Postverwalter
" Georg Herrmann Ludewig Schlemm, zu Lauterberg, Amtschreiber, auch Amts-Licent-Einnehmer.

In dem Fürstenthum Lüneburg und der Grafschaft Dannenberg.

Im Fürstenthum Lüneburg.

a) Aemter.

Ahlden.

Herr Otto Dieterich von Schrader, Drost
: Carl Otto Ludowieg, Amtschreiber
: Johann Christoph Heinrich Hauß, Auditor.

Blekede.

Herr Detlef Barthold von Schrader, Oberhauptmann, auch Landrath im Herzogthum Lauenburg, imgleichen Hofgerichts- und Consistorial-Assessor zu Ratzeburg
: Adolph Erich Voigt, Amtschreiber
: Burchard Leberecht August von Bülow, Auditor.

Bodenteich.

Herr Franz Gottfried Rautenberg, Amtmann
: Christian Friedrich Philipp Lodemann, Amtschreiber
: August Wilhelm Greve, Auditor.

Bütlingen.

Herr Georg Friedrich Leo von Uslar, zu Scharnebeck, Oberhauptmann.
: Georg Conrad Wilhelm Schuster, zu Scharnebeck, Amtschreiber.

Burgdorf.

Herr Heinrich Ludewig von Blum, Amtmann
: Wilhelm Christian Kahle, Amtschreiber.

Clötze.

Herr Johann Georg Meyer, Amtsverwalter
: Friedrich Gottlieb Sarnighausen, Auditor.

Ebstorf.

Herr Arnold Rudolph Leist, Amtmann
: Georg Siegmund Chappuzeau, Amtschreiber
: Drost Otto Eberhard von dem Bussche, Auditor.

Fallersleben.

Herr Friedrich Ulrich von Veltheim, Drost
: Ernst August Niemeyer, Amtmann.

Garze.

Herr Detlef Barthold von Schrader, zu Blekede, Oberhauptmann, auch Landrath im Herzogthum Lauenburg, imgleichen Hofgerichts- und Consistorial-Assessor zu Ratzeburg
: Adolph Erich Voigt, Amtschreiber
: Burchard Leberecht August von Bülow, Auditor.

Gifhorn.

Herr Joachim Plate, Oberamtmann
: Friedrich von Uslar, Amtschreiber.

Haarburg.

Herr Friedrich Ludewig August von dem Busſche, Landdroſt
" Johann Conrad Süllow, Amtmann
" Georg Erich Hüpeden, Amtſchreiber
" Daniel Tobias Münchmeyer, Amtſchreiber
" Carl Friedrich Rudolph von Clauſenheim, Amtſchreiber Supern. auch Forſtſchreiber bey dem Bremſchen Oberforſt-Departement
" Carl Chriſtian Ulrich Schwarz, Auditor.

Iſenhagen.

Herr Johann Friedrich Albrecht, Amtmann.

Kneſebeck.

Herr Siegmund Leopold Pezold, Amtmann.

Lüne.

Herr Heinrich Peter Lange, Oberamtmann
" Chriſtian Heinrich von Zeſterfleth, Amtmann, auch Salin-Adminiſtrator und Königl. Aſſeſſor beym Salzcomtoir in Lüneburg.

Medingen.

Herr Staats Georg Koch, Amtmann
" Staats Nanne, Amtſchreiber
" Carl Ernſt Adolph Burchard Ulrich von Schrader, Auditor.

Meinerſen.

Herr Johann Friedrich Dieterichs, Amtmann
" Johann Chriſtoph Raven, Amtſchreiber.

Moisburg.

Herr Friedrich Ludewig Auguſt von dem Busſche, Landdroſt
" Juſtitzrath Eberhard Claus von Klenk, Droſt
" Carl Johann Georg von Düring, Auditor.

Oldenſtadt.

Herr Otto Philipp Griesebach, Amtmann.

Rethem.

Herr Georg Friedrich Schlüter, Amtmann
" Johann Otto Ludolph Uhden, Amtſchreiber
" Ludewig Ernſt Heinrich Homeyer, Auditor.

Schnackenburg.

Herr Johann Gottlieb Jacobi, Amtmann, auch Elbzöllner.

Walsrode.

Herr Heinrich Hartmann, Amtmann, auch Poſtverwalter.

Wilhelmsburg.

Herr Friedrich Ludewig Auguſt von dem Busſche, Landdroſt
" Carl Friedrich Hotzen, Amtmann.

Winſen an der Luhe.

Herr Friedrich Ludewig Auguſt von dem Busſche, Landdroſt
" Johann Friedrich Meyer, Oberamtmann
" Wilhelm Franz Anton Jacobi, Amtſchreiber

Herr Daniel Kannengießer, Amtschreiber
= Johann Christoph von Zengen, Auditor.

b) Amtsvoigteyen.

Bedenbostel.

Herr Friedrich Wilhelm Meyer, Amtsvoigt.

Bergen.

Herr Johann Ernst Ludewig, Amtsvoigt.

Bissendorf.

Herr Johann Jacob Elderhorst, Amtsvoigt.
= Heinrich Joachim Philipp Koch, Amtschreiber Supernum.

Burgwedel.

Herr Ernst Bodo von Alten, Drost, auch Schatzrath, Land- und Licent-Commissair im Fürstenthum Lüneburg
= Philipp Christoph Dieckmann, Amtschreiber
= Georg Wilhelm August von dem Busche, Auditor.

Burgvoigtey zu Celle.

Herr Christian Philipp Bacmeister, Burgvoigt
= Johann Gottfried Fortmann, Amtschreiber
= Johann Gottfried Giese, Amtschreiber Supern., auch Forstschreiber
= Friedrich Ludolph Georg Bacmeister, } Auditoren.
= Friedrich Alexander Dahme, }

Eicklingen.

Herr Leopold Otto Meyer, Amtsvoigt
= Lorenz Georg Julius Unger, zu Wienhausen, Amtschreiber.

Essel.

Herr Friedrich Valentin Tusch, Amtsvoigt.

Fallingbostel.

Herr Friedrich Maximilian Hans von Engelbrechten, Amtsvoigt
= Georg Wilhelm Strube, Amtschreiber.

Hermannsburg.

Herr Johann Georg Ludewig, Amtschreiber.

Ilten.

Herr Dr. Hans von Uslar, Amtsvoigt.

Soltau.

Herr Friedrich Maximilian Hans von Engelbrechten, Amtsvoigt
= Georg Wilhelm Strube, Amtschreiber.

Winsen an der Aller.

Herr Georg Wilhelm von Mackphail, Amtsvoigt.

In der Grafschaft Dannenberg.

Dannenberg.

Herr Carl Johann Samuel Grote, Amtmann
= Johann Friedrich von Kronenfeldt, Amtschreiber
= Otto Philipp Jobst von Voigt, Auditor.

Hitzacker.

Herr Friedrich Johann Heinrich Wilhelm von der Wense, Oberhauptmann, auch Landrath des Fürstenthums Lüneburg
" Christian Friedrich Rudorf, Amtschreiber
" Christian Friedrich von Reinbeck, Amtschreiber Supernum.

Lüchow.

Herr Friedrich Julius Wilhelm Palm, Amtmann
" Staats Johann Heinrich Nanne, Amtschreiber
" Johann Heinrich von Hinüber, Amtschreiber Supernum., auch Gerichtsschulze daselbst.

Scharnebeck.

Herr Georg Friedrich Leo von Uslar, Oberhauptmann
" Georg Conrad Wilhelm Schuster, Amtschreiber.

Wustrow.

Herr Georg Friedrich Ludewig Schlemm, Amtmann
" Friedrich Christian Heinrich Hartmann, Amtschreiber Supernum.

In den Grafschaften Hoya und Diepholz.

In der Ober-Grafschaft Hoya.

Barenburg.

Herr Georg Philipp Strube, Amtmann
" Heinrich Conrad von Hinüber, Amtschreiber
" August Friedrich von Müller, Auditor.

Diepenau.

Herr Johann Julius von Könemann, Amtschreiber.

Ehrenburg.

Herr Georg Philipp Strube, Amtmann
" Heinrich Conrad von Hinüber, Amtschreiber
" August Friedrich von Müller, Auditor.

Harpstedt.

Herr Friedrich August Conring, Amtmann
" August Moritz Christian Kritter, Amtschreiber
" Joachim Andreas von Könemann, Auditor.

Heiligenrode.

Herr Johann Friedrich von Spilker, Amtmann.

Siedenburg.

Herr Gottlieb Friedrich Achatz von Kerssenbruch, Drost.

Sieke.

Herr Georg von Düring, Drost, auch Assessor bey dem Brem- und Verdenschen Hofgericht
" Georg Julius Albrecht Rumann, Oberamtmann
" August Wilhelm Stelling, Amtschreiber.

Steierberg.

Beamter vacat
Herr Otto Friedrich Ernſt Palm, Auditor

Stolzenau.

Herr Friedrich von Bothmer, Droſt, auch Contributions-Einnehmer
: Heinrich Chriſtian Dieterich Kaufmann, Amtſchreiber.

Wildeshauſen.

Herr Juſt Wilhelm von Hinüber, Amtmann
: Johann Carl Friedrich Schuſter, Amtſchreiber.

In der Nieder-Grafſchaft Hoya.

Alt- und Neu-Bruchhauſen.

Herr Juſt Matthias Heinrich Brauns, Amtmann
: Albrecht David Kotzebue, Amtſchreiber.

Hoya.

Herr Heinrich Conrad Conrades, Amtmann
: Auguſt Wilhelm Augspurg, Amt- und Kornſchreiber
: Johann Friedrich Wieſe, Amtſchreiber
: Friedrich Conrad Dommes, Amtſchreiber Supernum.
: Georg Friedrich Schmidt, Auditor.

Liebenau.

Beamter vacat
Herr Otto Friedrich Ernſt Palm, Auditor.

Nienburg.

Herr Carl Bernhard Compe, Amtmann
: Johann Chriſtoph Gieſewell, Amtſchreiber
: Otto Friedr. Conr. Stock, Amtſchreiber Supern. auch Forſtſchreiber
: Droſt Burchard Carl Detlef Friedrich von Oldershauſen, Auditor.

Weſten und Thedinghauſen.

Herr Heinrich Ernſt Ludewig Meyer, Amtmann
: Johann Wilhelm Chriſtoph Scharf, Amtſchreiber.

In der Grafſchaft Diepholz.

Herr Friedrich von der Decken, Droſt
: Hans Ernſt Bütemeiſter, Amtſchreiber.

Lemförde.

Herr Johann Georg Partz, Amtmann
: Droſt Carl von Uslar, Auditor.

In den Herzogthümern Bremen und Verden.

a) Aemter.

Alt- und Neukloſter.

Herr Johann Chriſtian Bacmeiſter zu Buxtehude, Amtmann.

Bederkesa.

Herr Wilhelm Heinrich Grote, Landdrost
: Daniel Jäger, Amtschreiber
: Samuel Johann Stephan Beckmann, Amtschreiber Supernum.

Amt Blumenthal und Gericht Neuenkirchen.

Herr Johann August Hinze, Amtschreiber

Bremen.

Herr Adolph, Freyherr Knigge, Oberhauptmann
: Johann Christoph Georg Renner, Stadtvoigt und Structuarius
: Dr. Theodor Olbers, Intendant, auch erster Beamter bey dem Gohgericht Achim

* * *

Herr Johann Heinrich Christian von Einem, Notarius bey dem Königlichen Etat, zu Celle und Wetzlar immatriculiret.

Bremervörde.

Herr Georg Ernst Meyer, Oberamtmann
: Friedrich Ernst Ludewig Lamprecht, Amtschreiber
: Georg Heinrich Wilhelm von Weyhe, Drost Supernum.

Hagen.

Herr Hofgerichts-Assessor Levin von Schlepegrell, Oberhauptmann
: Otto Christoph Heise, Amtmann
: Wilhelm Neubourg, Amtschreiber Supern.

Harsefeld.

Herr Johann Dieterich Andreas Augspurg, Amtmann.

Himmelpforten.

Herr Johann Friedrich Keyßler, Amtmann
: Wilhelm Philipp Wolf, Auditor.

Lilienthal.

Herr Dr. Johann Hieronymus Schröter, Oberamtmann
: Georg Ludewig Wilhelm von Reiche, Amtschreiber Supernum.

Neuhaus.

Herr Arnold Johann Ludewig von Engelbrechten, Oberamtmann
: David Heinrich Christian Rabe, Amtschreiber
: Georg Friedrich Jochmus, Auditor.

Nordholz, im neuen Lande Wursten.

Herr Burchard von der Decken, Drost.

Osterholz.

Herr Christoph Barthold Scharf, Amtmann
: Heinrich Friedrich Albrecht Meyer, Amtmann.

Ottersberg.

Herr Johann Anton Fischer, Amtmann
: Georg Christoph Burchard Meyer, Amtschreiber
: Heinrich August Meyer, Auditor.

Noten-

Rotenburg.

Herr Georg Heinrich Hinze, Oberamtmann
" Wilhelm Friedrich Schumann, Amtschreiber
" Bernhard Heinrich Baumgarten, Amtschreiber
" Peter Christian von Finkh, } Auditoren.
" Drost Friedrich Carl Aemilius von Berlepsch, }

Stade.

Herr Melchior Siegfried Hofmeister, zu Agathenburg, Oberamtmann.

Stotel.

Herr Georg Ludewig von Reiche, Amtmann, auch im Viehlande.

Verden.

Herr David Scharf, Oberamtmann
" Friedrich Georg Wilhelm Ostermeyer, Amtschreiber und Structuarius
" Johann Burchard Ludewig von der Decken, Auditor.

Viehland.

Herr Georg Ludewig von Reiche, zu Stotel, Amtmann

Wischhafen.

Herr Johann Philipp Balk, Amtmann, auch Gräfe des Landes Kehdingen, Bützflethschen Theils.

Zeven.

Herr Friedrich Conrad Lamprecht, Oberamtmann
" Burchard Johann Georg Schade, Amtmann.

b) Gerichte.

Gohgericht Achim.

Herr Intendant Dr. Olbers, zu Bremen
" Just Friedrich Wilhelm Hüpeden, Amtschreiber.

Alte Land.

Herr Drost Moritz von Borstel, Gräfe
" Anton Seumnich, Gräfe
" Georg Wilhelm Friedrich Büttner, Landes-Secretair
" Gottfried Christoph Willemer, Landes-Consulent, auch Notarius.

Land Kehdingen, und zwar:

1. Bützflethschen Theils.

Herr Johann Philipp Balk, Gräfe, auch Amtmann zu Wischhafen
" Christoph Barthold Clemens Büttner, zu Drochtersen, Landes-Secretair.

2. Freyburgschen Theils.

Herr Claus von der Decken, Gräfe, auch Landrath
" Friedrich Tiedemann, Landes-Secretair.

Lehe.

Herr Claus Heinrich von Lütken, Richter

Osten.

Herr Hofgerichts-Assessor Johann Friedrich Wilhelm von Düring, Richter.

Land Wursten.

Herr Johann Conrad Lübs, zu Dorum, Obervoigt
" Christian Matthias Haltermann, zu Dorum, Voigt.

* * *

Moor-Conducteurs im Herzogthum Bremen.

Herr David Kohlmann
" Friedrich Findorf, extraord.

In dem Herzogthum Lauenburg.

Lauenburg.

Herr Friedrich, Graf von Kielmansegge, Landdrost
" Georg Ludewig von Harling, Oberhauptmann, auch Licent-Commissair im Fürstenthum Lüneburg
" Conrad Herrmann Heinrich Hornbostel, Amtmann
" Heinrich Ludewig Sarnighausen, Amtmann
" Carl Wilhelm Maximilian Cord von Laffert, Auditor.

Neuhaus.

Herr Friedrich, Graf von Kielmansegge, Landdrost
" Claus Otto Benedix von der Decken, Drost
" August Philipp Schubert, Amtschreiber.

Ratzeburg.

Herr Friedrich, Graf von Kielmansegge, Landdrost
" Johann Georg Brauns, Amtmann
" August Vogt, Amtschreiber
" Johann Friedrich Mejer, Amtschreiber Tit.

Schwarzenbeck.

Herr Friedrich, Graf von Kielmansegge, Landdrost
" Friedrich Wilhelm Compe, Amtsverwalter
" Georg Magnus Baring, Amtschreiber
" Ernst Ludewig von Melzing, Auditor.

Steinhorst.

Herr Friedrich, Graf von Kielmansegge, Landdrost
" Christian Heinrich Mackeprang, Amtmann.

Otterndorf, im Lande Hadeln.

Herr Georg Wilhelm Marwedell, Amtmann, auch Königlicher Assessor bey den verschiedenen Gerichten Landes Hadeln.

Kloster-

Klosterbeamte in den Fürstenthümern Calenberg und Göttingen.

Barsinghausen.

Herr Johann Julius Christoph Reinecke, Amtmann.

Stift St. Blasii in Northeim.

Herr Friedrich Heinrich Reinharth, Amtmann, auch Stadtvoigt.

Bursfelde.

Herr Otto Friedrich von Voigt, Amtsverwalter.

Diemarden.

Herr Carl Baring, Amtmann.

Fredelsloh.

Herr Ludewig Christian Siegfried Cleve, Amtsverwalter.

Hilwartshausen.

Herr Johann Barthold Ostermeyer, Amtmann
= B. C. W. Ostermeyer, Amtsverwalter.

Ilfeld.

Herr Georg Gerhard Lüeder, Amtmann, auch Hoheits-Commissair im Hohnsteinschen.

Lipprechtrode.

Herr Georg Barnstorff, Amtmann.

Mariengarten.

Herr Carl Friedrich Schwickard, Amtmann.

Mariensee.

Herr Christian Eberhard Schuster, Amtmann.

Marienstein.

Herr Georg Heinrich Ebell, Gerichtsverwalter.

Marienwerder.

Herr Hofrath Gerhard von Hinüber, auch Wegbau-Intendant und Postmeister zu Hannover.

Weende und Reinboldshausen.

Herr Obercommissair Christian Friedrich Gotthard Westfeld
= Benjamin Gottlob Achenwall, Auditor.

Wennigsen.

Herr Franz Jacob Wehner, Oberamtmann
= Friedrich Ludewig Heumann, Auditor.

Wiebrechtshausen.

Herr Johann August Theodor Gebser, Amtmann.

Wülfinghausen.

Herr Anton Friedrich Carl Cleve, Amtmann.

* * *

Kloster-Baumeister.

Herr Ober-Baucommissair Georg Heinrich Borheck, zu Göttingen, auch Universitäts-Architect.

Königlich-Churfürstliche Wegbau-Intendance.

Wegbau Intendant.

Herr Hofrath Gerhard von Hinüber, auch Kloster-Beamter zu Marienwerder und Postmeister zu Hannover.

* * *

Herr Ingenieur-Lieutenant Georg Siegmund Otto Lasius, den Wegbau führender Officier

Rechnungsführer vacat.

Chaussee-Inspectoren.

1ste Inspection **Von Hannover bis Hameln, und von Hannover bis Alfeld.**
Herr Georg Rehren, zu Hannover.

2te — **Von der Hube vor Einbeck bis vor Göttingen, auch von Northeim bis Osterode, imgleichen von Northeim bis an die Braunschweigsche Grenze auf Seesen.**
Herr N N Reinecke, zu Dorste, Amts Herzberg.

3te — **Von Göttingen bis an die Casselsche Grenze, imgleichen von Göttingen bis an die Eichsfelder Grenze.**
Herr N N Dettmering, zu Dransfeld.

4te — **Von Hannover bis an die Osnabrückische Grenze.**
Herr N N Seveloh, zu Nienburg.

5te — **Von Hannover bis Celle, und von Celle nach Braunschweig, imgleichen von Celle nach Lüneburg.**
Herr Fähndrich F. E. Vasmer, zu Celle.

6te — **Von Lüneburg auf Uelzen und Braunschweig.**
Herr Georg Heinrich Rehren, zu Kirchweyhe, Amts Bodenteich.

7te — **Von Celle nach Haarburg.**
Herr N N Meyer, zu Tötensen, Amts Haarburg.

Königlich-Churfürstliche Postmeister.

Bremen	Herr Johann Christoph Anthony, Ober-Postmeister
Celle	: Just Anton Hansemann, Ober-Postmeister
Dannenberg	: Stephan Andreas Röhrs
Diepenau	: Heinrich Arnold Coberg
Einbeck	: Carl Ludewig Fahlbusch
Escheburg	: Johann Julius Schillhorn

Göttingen	Herr Major Christian Carl von Hinüber
Hagenburg	: Herrmann Wilhelm Engelkens Wittwe
Hamburg	: Johann Eibe Johanns
Hameln	: Johann Christian Albrecht Albers
Hannover	: Hofrath Gerhard von Hinüber, auch Kloster Beamter zu Marienwerder
:	: Joh. Wilhelm Philipp Menzzer, Post-Zahlmeister
:	: August Wilhelm Müller
Haarburg	: Heinrich Friedrich Cramer
Lübeck	vacat
Lüneburg	: Johann Ernst Fischer, Ober-Postmeister
:	: Anton Ludewig Spiegelberg
Münden	: Johann Otto Frank
Nienburg	Frau Ober-Postmeisterin Pape
:	Herr Hauptmann Friedrich Ludewig von Pape
Northeim	: Friedrich Christian Dietzel
Osnabrück	Frau Ober-Postmeisterin Pagenstecher
:	Herr Daniel Gerhard Meyer, in Pension
Osterode	: Philipp Mylius
Ottersberg	: Daniel Johann Lübbren
Peine	: Johann Moritz Richelmanns Wittwe
Ratzeburg	: Albrecht Friedrich Friese
Stade	: Ludewig Ferdinand Diehle
Uelzen	: Ludolph Friedrich Stintmann
Verden	: August Ludewig Eden
Wildeshausen	Frau Majorin Prott
:	Herr Postcommissair Friedrich Carl Prott.

Post-Verwalter und Post-Schreiber.

Achim	Herr Johann Carl Reibsch, auch Contribut. Einnehmer
Altenbruchhaus.	: Joh. Jacob Segelcke, auch Burgermeister zu Mohr
Artlenburg	vacat
Bederkesa	: Nicolaus August Langenbeck
Bergen	: Christian Ludewig Ewig
Beverstedt	: Ernst Ludewig Gerlof
Bienenbüttel	: Johann Christoph Bammann
Bodenwerder	: Georg Anton Lindenberg
Bohmte	: Christoph Meyer
Bremen	: Ludewig Friedrich Stuhlmann
:	: Stephan Conrad Dittmer, } Post-Schreiber
:	: Canonicus L. H. Anthony, } Post-Schreiber
Bremervörde	: Johann Christian Winkelmann, auch Zoll- und Contributions-Einnehmer
Brüggen	: Andreas Christoph Wilhelm Röhrssen

Burgdorf

Burgdorf	Herr Tobias Ludewig Wietfeldt, auch Burgermeister	
Burtehude	; Carl Ludewig Glasing, auch Camerarius	
Celle	; Johann Carl Hansemann	
;	; Anton Philipp Heldberg	
;	; Gottlieb Ernst Lichtenberg	
;	; Conrad Wilhelm Pralle	
;	; Georg Friedr. Christoph Pralle,	Post-Schreiber
;	; Joh. Jacob Fried. Hansemann,	Post-Schreiber
Clausthal	Frau Schanz	
;	Herr Carl Heinrich Schanz, Adj.	
Dannenberg	; August Christian Hetzelius	
Diepholz	; Oberforstmeister von Voß	
Dorum	; Johann Dieterich Ringe	
Ebstorf	; Johann Friedrich Christoph Lübbecke	
Elze, bey Hoff	; Friedrich Bösche	
Esche	; Postverwalter Lichtenbergs Wittwe	
;	; Johann Heinrich Lichtenberg	
Gahmsen	; Johann Carsten Lübbecke	
Gifhorn	; Georg Andreas Renneberg	
Göttingen	; Christian Gottlob Schwabe	
;	; Joh. Christoph Gottlieb Ulrich,	Post-Schreiber
;	; Christian Heinrich Brockmann,	Post-Schreiber
;	; Johann Heinrich Willmann,	Post-Schreiber
Haarburg	; Johann Friedrich Kästner	
;	; Johann Friedrich Boehning,	Post-Copist
Hamburg	; Friedrich Wilhelm Schilling	
;	; Daniel Heinrich Martinius	
;	; Jacob Gottfried Dehling,	Post-Schreiber
;	; Christoph Riechers,	Post-Schreiber
;	; Heinrich Christian Wilh. Koch,	Post-Schreiber
Hameln	; Georg August Cordes	
Hannover	; Johann Georg Deterding	
;	; Gerhard Christ. Raders	
;	; Johann August Haase	
;	; Johann Friedrich Borchers,	Post-Schreiber
;	; Heinrich Gottfried Brandes,	Post-Schreiber
;	; Georg Friedr. August Baring,	Post-Schreiber
Harsefeld	; Heinrich Christian Postels	
;	; Arnold Christian Postels, Adj.	
Harste	; Carl Lud. Fahlbusch, auch Postmeister zu Einbeck	
Hoya	; Friedrich Wilhelm Stegemann	
Horneburg	; Martin Erdmann Corleis	
Lauenburg	; Johann Christoph Meyer	
Lehe	; Georg Friedrich Dietz	

Lehe	Herr Friedrich Gottlieb Dassel, Adj.
Leese	: David Christian Grote
Lemförde	: Ludewig Sommer
Lüchow	: Wilh. Just Otto Fesser, auch Calands-Verwalter
Lüneburg	: Carl Christoph Kühner
:	: Johann Jacob Wilkens, Post-Schreiber
Mölln	: Enoch Christian Conrad Riedel
Münden	: Georg Carl Menzzer
:	: Johann Heinrich Hinüber, Post-Schreiber
Kl. Neuenwalde	: Johann Martin Hildebrandt, auch Inspector beym Kloster
Neuhaus, im Bremenschen	: Johann Viehbrock
Neustadt am Rübenberge	: Heinrich Christian Detmering
Nienburg	: Georg Peter Hüsing
:	: Herrmann Vincent Troue
:	: Johann Friedrich Stephanus
:	: Georg Heinrich Albrecht, } Post-
:	: Heinrich Anton Friedrich Cazahl, } Schreiber
Northeim	: Heinrich Arnold Noeldecke, Post-Schreiber
Oesingen	: N N Thies
Osterholz	: Johann Paul Heinrich Becker
Osterode	: Anton Friedrich Schellschläger
Otterndorf	: Georg Rudolph Dannenberg
Ratzeburg	: August Theodor Cramm, Post-Schreiber
Rethem an d. All.	: Johann Joachim Holst
Rotenburg	: Postverwalter Wattenbergs Wittwe
Scharzfels	: Amtmann Niemeyer
Schillerschlag	: Anton Lorenz Sprengel
Springe	: Postverwalter Lindemanns Wittwe
:	: Johann Conrad Lindemann
Stade	: Johann Christian Wilckens
:	: Friedrich August Heinr. Diehle, Post-Schreiber
Suhlingen	: Christian Friedrich Lüning
Thiedenwiese	: Johann Gottlieb Deiters
Tostedt	: Johann Friedrich Huth
Walsrode	: Amtmann Hartmann
Wildeshausen	: Christian August Heldberg, auch Stadtsecretair
Zeven	: Arend Dohrmann.

Postspediteur und Posthalter.

Alfeld	Herr J. G. Küster, Postspediteur
Alverdissen	: Christian Lorenz Dieckmeyer

Barenburg	Herr Johann Friedrich Faßmer
Basbeck	: Heinrich Philipp Dettmering
Bassum	: Gerhard Heinrich Deucker
Bergedorf	: Heinrich Minten
Blekede	: Johann Friedrich Coß, Postspediteur
Bodenteich	: Johann Hartwig Lübbecke, Postspediteur
Büchen	: Johann Christ. Friedrich Berling, auch Zöllner
Burg	: Zoll- und Contributions-Einnehmer, Heinrich Christian Kleinschmidt
Campen	: Thies Gogrefe
Dahlenburg	: Ernst Wilhelm Buhlert
Dransfeld	: Albert Heinrich Mielenhausen, auch Licent-Einnehmer
Elze, im Hildesh.	: Friedrich Severius, Postspediteur
Gartow	: Christoph Heinrich Ehlers, Postspediteur
Gestendorf	: Amtsvoigt N N Wohlers, Postspediteur
Hademstorf	: Johann Heinrich Mohlfeldt
Hagen	: Johann Wilhelm Kleinschmidt, auch Amtsvoigt
Hamfelde	: Christian Bertram Manshard
Hardegsen	: Martin Wilhelm Suhr
Hechthausen	: Johann Gottfried Wachsmuth, Postspediteur
Herzberg	: N N Holzmann, Postspediteur
Himmelpforten	: Dieterich Weber
Hopte	: N N le Plat
Hudemühlen	: N N Schlöttermann, Postspediteur
Limmer, bey Alfeldt	: Johann Philipp Bauermeister, Postspediteur
Lorstedt	: Heinrich Julius Cammann
Mellendorf	: Heinrich Dieterich Mohlfeld
Moringen	: Johann Georg Meyer, auch Senator
Northausen	: Joh. Jacob Haccius, Postspedit. auch Collector
Nörten	: Johann Daniel Griesen
Pattensen, Amts Calenberg	: Stadtvoigt Comperl, Postspediteur
Pattensen, A. Winsen an der Luhe	: Johann Gottlc Herbst, Postspediteur, auch Amtsvoigt
Rehburg	: Amtschreiber Cleve, Postspediteur
Rotenburg	: Wilh. Herrm. Heinr. Wattenberg, Postspediteur
Sieke	: Joachim Philipp Liehmann, Postspediteur
Soltau	: N N Dreyer, Postspediteur
Stotel	: Contributions-Einnehmer Johann Krey, Postspediteur
slar	: Anton Friedrich Ohm
iffelhövede	: Herrmann Ehlers
elle	: N N Steinwehr, Postspediteur

Wittingen

Wittingen Herr Licent-Einnehmer Herrmann Heinrich Klocke
Winsen an der Luhe : Johann Heinrich Conrad Strampe
Wunstorf : Christian Joachim Engelke, Postspediteur, auch Stifts-Einnehmer.

Zollbediente, sowol bey Wasser- als Landzöllen.

A. Wasserzölle.

a) an der Elbe.

Elbzollgericht zu Stade.

Königl. Bediente.

Herr Regierungs- und Archiv-Secretair Haltermann
: Oberamtmann Hofmeister, zu Agathenburg
: Rath und Cammer-Anwald Wehner.

Von der Stadt Stade.

Herr Landrath und Burgermeister Turninger.

Brunshausen und Stade.

Herr Wilhelm Friedrich Wyneken, Ober-Zollinspector
: Daniel Johann Georg Hülsemann, Zoll-Controlleur.

Capitain von der Elbzoll-Fregatte.

Herr Christian Gottlieb Daniel Müller.

Hamburg.

Herr Hans Heinrich Wesselhöft, Elbzoll-Controlleur.

Lauenburg.

Herr Oberhauptmann von Harling, auch Licent-Commissair im Fürstenthum Lüneburg
: Just Philipp Meyer, Ober-Zollinspector
: Commissair Heinrich Nicolaus Wolbrecht, Zollgegenschreiber.

* * *

Beym Kaufhause zu Lauenburg.

Herr Georg Christian Grabau, Krahnmeister.

Blekede.

Herr Georg Rudolph Schrader, Elbzöllner
: Ernst Gottlieb Koepp, Zollinspector.

Hitzacker.

Herr Jacob Wilhelm Lüning, Ober-Zollinspector
: Friedrich Wilhelm Kahle, Zollgegenschreiber.

Schnackenburg.

Herr Johann Gottlieb Jacobi, Elbzöllner, auch Amtmann daselbst
: Conrad Christian Ludewig Meyer, Zollgegenschreiber.

* * *

Am Reiherstieg, Amts Wilhelmsburg.

Herr N N Winter, Hafen-Inspector.

b) an

b) an der Weser.

Vegesack, Amts Blumenthal.

Herr N N Clüver, Zolleinnehmer.

Dreye, Amts Sieke.

Herr Johann Heinrich Riſtenpart, Zollinſpector.

Inſchede, Amts Thedinghauſen.

Herr Johann Georg Friedrich Henzen, Zollverwalter.

Hoya.

Herr Friedrich Victor Stegemann, Zollverwalter.

Nienburg.

Herr Johann Chriſtian Ludewig Meyer, Zollverwalter.

Stolzenau und Landesbergen.

Herr Johann Levin Fromme, Zollverwalter.

Hameln.

Herr Johann Gottlieb Sarnighauſen, Zollinſpector
: Chriſtian Johann Süllow, Zollgegenſchreiber.

Grohnde und Ohſen.

Herr Andreas Auguſt Wilhelm Wolbrecht, zu Lattferde, Amts Grohnde, Zollverwalter.

Polle.

Herr Daniel Bernhard von Stade, Zollinſpector.

Münden.

Herr Johann Heinrich Jacobſen, Zollverwalter.

c) an der Aller.

Verden.

Herr Philipp Jacob Pape, Zollinſpector.

Ahlden und Rethem an der Aller.

Herr Philipp Chriſtian Ziehl, zu Ahlden, Zollinſpector
: N N von Rettberg, Zollgegenſchreiber, zu Rethem.

Winſen an der Aller.

Herr Johann Chriſtian Meyer, Zolleinnehmer.

d) an der Oſte.

Neuhaus, im Bremenſchen.

Herr Johann Joachim Upahl, Zollverwalter.

B. Landzölle.

Langenhagen.

Herr Johann Heinrich Eicke, Zollverwalter.

Northeim.

Herr Georg Chriſtian Philipp Hüpeden, Stifts-Zollverwalter.

Salzderhelden.

Herr Amts-Obervoigt Hogrefe, Zolladminiſtrator.

Lüneburg.

Herr Julius Heinrich Zwilgmeyer, Zöllner und Salin-Monitor

Herr

Herr Urban Friedrich Christoph Maneke, Salzzöllner und Zollgegenschreiber, auch Salin-Administrator.

Celle.

Herr Friedrich Julius Kesten, Zöllner
" Johann Friedrich Stehr, Zollgegenschreiber.

Haarburg.

Herr Georg Philipp Kathmann, Zöllner
" Conrad Friedrich Beuermann, Zollgegenschreiber.

Winsen an der Luhe.

Herr Johann Carl Kummer, Zolleinnehmer.

Gifhorn.

Herr Johann Ludolph Knocke, Zolleinnehmer.

Wietzendorf, in der Amtsvoigtey Bergen.

Zollverwalter vacat.

Brinkum, Amts Sieke.

Herr Heinrich Adolph Meyer, Zollverwalter.

Bremervörde.

Herr Johann Christian Winkelmann, Zolleinnehmer, auch Postverwalter und Contributions-Einnehmer.

Burtehude.

Herr Johann Christoph Michaelis, Zollverwalter.

Burg, Amts Osterholz.

Herr Heinrich Christian Kleinschmidt, Zollverwalter.

Ottersberg.

Herr Lucas Wesselhöft, Zollverwalter.

Langwedel, Amts Verden.

Herr Johann Heinrich Hartwig Hurzig, Zollverwalter.

Land Wursten.

Herr Johann Wilhelm Siebe, Zolleinnehmer.

Amt Lauenburg.

Zollverwalter zu Artlenburg vacat
Herr Georg Jacob Heinrich Dinklage, zu Artlenburg, Zollgegenschreiber, auch Deichvoigt
" Franz Philipp Rabe, Zöllner zu Tesperhude
" Johann Friedrich Schulze, Zoll- und Brückengelds-Einnehmer zu Lauenburg, auch Palmschleusenmeister an der Stecknitz
" Johann Christ. Friedrich Berling, Zöllner, auch Schleusenaufseher zu Büchen.

Amt Neuhaus, im Lauenburgschen.

Herr Claus Heinrich Hülß, Zöllner zu Rosin.

Amt Ratzeburg.

Herr Johann Heinrich Heinemann, Zöllner zu Mölln
" Conrad Daniel Lange, Zöllner zu Friedeburg

Herr N N Burmester, Zöllner zu Schmielau
" Gotthard Sauer, Weggelds-Einnehmer zu Castorf
" Friedrich Thiele, zu Einhaus, Grönauer Weggelds-Einnehmer.

Amt Schwarzenbeck.

Herr August Vogelsang, Zöllner zum Rotenhause, auch gehender Förster
" Johann Chr. Wackerhagen, Zöllner zu Wentorf
" Daniel Osterwald, Zöllner zum Grande.

Amt Steinhorst.

Herr Johann Franz Hemme, Weggelds-Einnehmer zu Schönberg.

Schleusen-Bediente.

Hameln.

Herr Justus Wilhelm Dunte, Schleusen-Einnehmer
" Richard Adolph Dammert, Schleusenmeister, auch Tit. Deich-Conducteur.

Lauenburg.

Herr Johann Friedrich Schulze, Palmschleusenmeister an der Stecknitz, auch Landzoll- und Brückengelds-Einnehmer zu Lauenburg.
" Johann Christoph Friedrich Berling, Schleusenaufseher zu Büchen, auch Zöllner
" Fr. Heinr. Burmester, Schleusenmeister zur Frauenweider Schleuse.

Neustadt am Rübenberge.

Herr Balthasar Buchholz, Schleusenmeister.

Celle.

Herr Christian Heinrich Voltmer, Schleusenmeister.

Deich-Bediente.

a. an der Elbe.

Herr Arnold Wilhelm Wehrkamp, zu Banke, im Amte Hitzacker, Ober-Deichinspector an der Ober-Elbe, in den Aemtern Bleckede, Hitzacker, Dannenberg und Neuhaus im Lauenburgschen
" Oberdeichgräfe August Friedrich Renner, zu Wischhafen, Deich-Inspector im Amte Wischhafen und dem Kehdingschen
" Friedrich Emanuel Kehrer, zu Haarburg, Oberdeichgräfe an der Unter-Elbe, nämlich in den Aemtern Haarburg, Lauenburg, Wilhelmsburg und Winsen an der Luhe
" Georg Samuel Benzler, zu Campe, bey Stade, Oberdeichgräfe im alten Lande, an der Elbe, Este, Lühe und Schwinge.
" Anton Heinrich Dammert, zu Privelack, Amts Neuhaus im Lauenburgschen, Deichinspector an der Ober-Elbe
" Johann Herrmann Ecks, zu Himmelpforten, Deich-Inspector an der Oste, und einem Theil des Elb-Deiches, Landes Kehdingen, auch im Amte Neuhaus, bis an die Gränze Landes Hadeln
" Peter Johann Friedrich le Plat, zu Haarburg, Deich-Conducteur an der Unter-Elbe

Herr Richard Adolph Dammert, Tit. Deich-Conducteur, auch Schleusenmeister zu Hameln
" Gustav Georg Heinrich Buchholz, Tit. Deich-Conducteur an der Ober-Elbe.

b) an der Weser.

Herr Georg Ludewig Martens, zu Osterholz, Oberdeichgräfe in den Herzogthümern Bremen und Verden, an der Weser, Aller, Wümme und Geeste
" Johann Christian Dammert, zu Hoya, Oberdeichgräfe in der Grafschaft Hoya und Diepholz
" Albrecht Matth. Kemnis, Deich-Conducteur in der Grafschaft Hoya
" Friedrich Rudolph August Niemeyer, Deich-Conducteur in der Grafschaft Hoya.

Bediente in der Sr. Königl. Majestät von Großbrit. und Churfürstl. Durchl. zu Braunschw. und Lüneb. mit der völligen Landeshoheit verunterpfändeten freyen Reichs-Grafschaft Bentheim.

Regierung.

Herr Herrmann Nicolaus Funck, Regierungs-Rath
" Erich Christian Wedekind, Secretair
" Johann Heinrich Meindermann, Canzellist
" Franz Zeppenfeldt, Pedell

* * *

Herrmann Lankhorst, zu Neuenhaus, } Canzleyboten.
Heinrich Brinkmann, zu Bentheim, }

Hof-Archiv.

Herr Carl Funck, Archivarius.

Cammer-Administration.

Herr Regierungs-Rath Funck
" Rentmeister Anton Georg Christ. Isenbart
" Secretair Wedekind
" Oberförster Ernst Hartwig Cumme.

* * *

Herr Johann Heinrich Meindermann, Canzellist
" Franz Zeppenfeld, Pedell.

Bey den Domainen.

Herr Ant. Georg Christ. Isenbart, Rentmeister der Ober- und Niedergrafschaft
" Johann Valentin Schön, Kornschreiber.

Bey denen Dom. Feug. und Fiscal-Prdcessen.

Herr Gogref Ferdinand Joseph Schilgen, Advocatus domus
- Sylvester Dieterich Hanau, Domanial- und Lehn-Anwald, auch Procurat. Fisci in der Obergrafschaft
- Carl Funck, adj. Domanial- und Lehn-Anwald
- Wilhelm Wieneke, Procurat. Fisci, in der Niedergrafschaft.

Forst und Jagdbediente.

Herr Ernst Hartwig Cumme, Oberförster
- Friedrich Carl Does, zu Bentheim, Förster in den Gerichten Bentheim und Northorn
- Philipp Wigand, zu Neuenhaus, Förster in den Gerichten Uelsen und Velthausen
- Carl August Wilhelm Süersen, zu Schüttorf, Förster in den Gerichten Schüttorf und Northorn
- Anton Hofschulze, zu Piccardie, Förster in den Gerichten Emblicheim und Velthausen.

Vogte.

Herr Anton Köhler, Hausvogt der Niedergrafschaft
- Johann Heinrich Vincke, Vogt im Gericht Northorn
- Friedrich Carl Kock, Vogt im Gericht Schüttorf
- Heinrich Christoph Meyer, Hofvogt und Vogt im Gericht Bentheim.

Bey den herrschaftlichen Gebäuden.

Unter der Königl. Cammer-Administration führet die besondere Aufsicht

Herr Rentmeister Isenbart.

* * *

Herr Johann Valentin Schön, Schloßverwalter zu Bentheim
- Anton Hofschulze, Aufseher auf das Jagdhaus Piccardie
- Dieterich Gerecke, Schloßgärtner zu Bentheim.

Bey den Steinbrüchen.

Herr Franz Joachim Ditwahr, zu Bentheim, Bergmeister.

Hofgericht.

Herr Herrmann Nicolaus Funck, Hofrichter
- Anna Wilhelm Carl, Graf von Heiden Hompesch, } Hofgerichts-
- Drost Levin Paul, Freyherr von Elverfeldt, } Assessoren
- Barnardin Friedrich von Beesten,
- Erich Christian Wedekind, Secretair
- Franz Zeppenfeldt, Pedell.

Bey den Richtämtern

stehen nach der Zeit ihrer Bestellung:

Herr Moritz Casimir Hoffmann, Richter und Gogrefe zu Uelsen

Herr

Herr Johann Gerhard Cramerus, Richter und Gogrefe zu Neuenhaus und Velthausen
" Johann Wilhelm Heinrich Buch, Richter und Gogrefe zu Bentheim und Schüttorf
" Friedrich Carl Besten, Richter und Gogrefe zu Emblicheim
" Georg Philipp Wedekind, Richter und Gogrefe zu Northorn.

Gerichtsschreiber bey vorstehenden Gerichten.

Herr Adolph Otto Jupsien, bey den Gerichten der Ober-Grafschaft
" Dr. Carl Franz Wessels, bey den Gerichten der Nieder-Grafschaft.

Gogericht Emsbüren im Hochstift Münster gelegen und von demselben zu Lehn gehend, womit der Münster. Hof-Cammerrath von Hamm, als Gograf subinfendirt ist.

Herr Christoph Nicolaus Dunker, substit. Gograf
" Adolph Otto Jupsien, Gerichtsschreiber.

Advocaten, welche von Königl. Regierung recip. sind, und bey derselben auch in den andern Ober- und Nieder-Gerichten advociren dürfen, nach der Zeit ihrer Reception.

Herr Silvester Dieterich Hanau, zu Gildehaus
" Johann Gerhard Cramerus, zu Neuenhaus
" Johann Theodor Mittendorf, zu Wolda
" Ferdinand Joseph Schilgen, zu Neuenhaus
" Adolph Ludewig Spanuth, zu Bentheim
" Carl Ludewig Buch, zu Neuenhaus
" Johann Wilhelm Heinrich Buch, zu Bentheim
" Herrmann Wilhelm von Lüdick, zu Neuenhaus
" Dr. Carl Franz Wessels, zu Neuenhaus
" Friedrich August Naber, zu Neuenhaus
" Georg Philipp Wedekind, zu Northorn
" Dr. Lubertus Steuermann, zu Uelsen
" Johann Leopold Soury, zu Uelsen
" Christoph Nicolaus Duncker, zu Velthausen
" Heinrich Johann Grimm, zu Neuenhaus
" Carl Funck, zu Bentheim
" Dr. Franz Jacob Martin Deitmars, zu Schüttorf.

Procuratoren, welche bey Königl. Regierung, auch den andern Ober- und Niedergerichten handeln dürfen, nach der Zeit der Reception.

Herr Silvester Dieterich Hanau, zu Gildehaus,
" Franz Joachim Ditwahr,
" Adolph Otto Jupsien, außer bey den Gerichten der Ober-Grafschaft } zu Bentheim

Herr Christoph Nicolaus Duncker,
: Adolph Ludewig Spannuth, } zu Bentheim
: Ignatius Lambert Gescher,
: Dr. Franz Jacob Martin Deitmars, zu Schüttorf.

Procuratoren, welche bloß bey besondern Gerichten handeln können nach der Reception.

Herr Carl Koch, zu Neuenhaus, bey den Gerichten der Nieder-Grafschaft
: Joh. Theod. Mittendorff, zu Wolda, bey dem Gericht Emblicheim
: Wilhelm Wieneke, zu Neuenhaus, bey den Gerichten der Niedergrafschaft
: Herrmann Wilhelm von Lüdick, zu Neuenhaus, bey den Gerichten der Nieder-Grafschaft
: Friedrich August Naber, zu Neuenhaus, bey den Gerichten Uelsen, Neuenhaus und Velthausen
: Carl Moritz Linde, zu Northörn, bey dem Gericht daselbst
: Friedrich Julius Süersen, zu Schüttorf, bey den Gerichten Bentheim und Schüttorf
: Johann Christ. Jos. Beesten, zu Emblicheim, bey dem Gericht daselbst.

Ober-Kirchenrath.

Herr Dirk von Bentink, zu Diepenheim, Präses
: Moritz Casimir Hoffmann, } weltliche Assessoren
: Peter Hübert,
: Moritz Philipp Katerberg, } geistliche Assessoren
: Johann Friedrich Schulz,
: Dr. Herrmann Heinrich Wineke, Actuarius
: Johann Harten, Pedell.

Bey dem geistlichen Rentamt.

Herr Heinrich Hogklimmer, Rentmeister.

Reformirte Prediger in der ganzen Grafschaft nach der Zeit ihrer Bestellung.

Herr Moritz Philipp Katerberg, zu Schüttorf
: Johann Arnold Franzen, zu Emblicheim
: Carl Reinhard Stavermann, zu Neuenhaus
: Johann Ludewig Plönnis, zu Bentheim
: Albrecht Moritz Osthoff, zu Gildehaus
: Gerhard Rappardus, zu Brandlecht
: Johann Christian Wilhelm Koppelmann, zu Ohne
: Bernhard Conrad Palthe, zu Velthausen
: Johann Friedrich Schultz, zu Northorn
: Friedrich Arnold Lindemann, zu Bentheim
: Johann Noach Büchler, zu Neuenhaus
: Heinrich Groon, zu Laar

Herr

Herr Wernherr Heinrich Bakker, zu Northorn
" Heinrich Dieterich Gosunius Immink, zu Velthausen
" Johann Peter Anshof, zu Uelsen
" Philipp Herrmann Plönnies, zu Schüttorf
" Arnold Wilhelm Schrader, zu Gildehaus
" Heinrich Stephan Hugenholz, zu Emblicheim
" Wessel Friedrich Visch, zu Wilsum
" Herrmann Meterlecamp Cappenberg, zu Uelsen.

Römisch-Katholische Prediger.

Herr Heinrich Wilhelm Meyers, zu Bentheim
" Anton Engelbert von Werde, zu Schüttorf
" Adam Johann Wiedenbrück, zu Neuenhaus
" Pat. Heribertus Müller, zu Emblicheim, Ord. Francis.

Die zeitige Landesdeputation

ist bey dem Stifte Wietmarschen und dem Hause Brandlecht.

Landes-Bediente.

Herr Wilhelm Gerhard Riccius, Kathol. Syndicus und Advocat. patriae
" Johann Sigismund Hoffmann, Reform. Syndicus
" Carl Ludewig Buch, General-Empfänger
" Dr. Arnold Schütte, Receptor des Gerichts Schüttorf
" Dr. Gerhard Voet, Receptor der Gerichte Velthausen und Emblicheim
" Ernst Hartwig Cumme, Receptor des Gerichts Bentheim
" Carl Moritz Linde, Receptor des Gerichts Northorn
" Dr. Lubertus Stuermann, Receptor des Gerichts Uelsen
" Heinrich Johann Grimm, Receptor des Gerichts und der Stadt Neuenhaus
" Christoph Nicolaus Dunker, subkituirter Receptor der Gerichte Velthausen und Emblicheim
" Johann Bernhard Benning, Receptor des Bezirkes Wietmarschen

Landes-Sanitaets Institut.

Herr Hofmedicus Dr. Schütte, Landphysicus
" Johann Philipp Schniet, Land-Chirurgus in der Nieder-Grafschaft
Land-Chirurgus in der Ober-Grafschaft vacat
" Burgermeister Gerhard Tegler, Landes-Apothecker.

Das weltliche Fräuleinstift Wietmarschen.

Frau Marie Alexandrine Catharine von Vittinghoff, genannt Schell, Abtißin
" Anne Sophie Wilhelmine von Nesselrode, genannt Hugenpott, Seniorin

Fräulein Isabelle Franciske von Höfflinger,
: Benigne Adolphine von Höfflinger,
: Thereſie Clementhine von Amelunxen,
: Marie Thereſie von Brints,
: Marie Eliſabeth von Brints,
: Eliſab. Aug. von Neſſelrode, genannt Hugenpott,
: Anne Eliſabeth Marie von Wyntgen,
} Capitularinnen

: Sophie Ludowike von Galen,
: Clara Franziske Antoniette von Galen,
: N N von Gaismar,
} denominirte Chanoineſſen.

* * *

Herr Stifts-Amtmann Johann Bernhard Benning
: Stifts-Prediger Bernhard Anton Gottersleben.

Das Kloſter Frenswegen.

Canon. weißen Auguſtiner-Ordens.

Herr Herrmann Heinrich Zumbrock, Prior
: Johann Bernhard Beckmann, Sub-Prior
: Adam Johann Wiedenbrück, Expoſitus
: Chriſtoph Joſeph Schmedding
: Herrmann Anton Dumme
: Wilhelm Anton Dumme, Expoſitus
: Herrmann Engelbert Pavenſtett
: Franz Schneider
: Carl Cooth
: Franz Zumbrock
: Anton Eſſeling.

Verzeichniß sämmtlicher adlichen Güter, nebst Anzeige der Besitzer.

Namen der Rittergüter Stifter, Städte und Flecken.	Namen der Besitzer.
A.	
Abbensen	v. Bülow
Abbenseth	v. Marschalk
Abtshof	Benecke
Achthosen	J. Schmoldt
Adelebsen	
Oberhaus	1. 2 v. Adelebsen
Unterhaus	
Adendorf	v. Witzendorf
Adlersburg	Distrahirt
Agathenburg	Königl. Cammer
Ahlerstedt	Wilke
Ahlten	Schlemm
Assel	1 Brüggemann
	2 Sanftleben
	v. Wenstern
Assstedt	Aug. Krönken Erben
Altendecken	1 Ditm. Schlichting
Altendorf	2 v. d. Schulenburg
	3 Cl. Schmoldt, sen. Erben
	4 Cl. Schmoldt, jun.
	5 Ditm. und Jacob Schlichting
Altendorf	1 v. d. Decken
	2 Wilh. Dohrmann
Altenwisch	v. Plate
Alt-Lüneburg	1. 2. 3 v. Scheither
Alvesen	v. Müller
Alvördten	1 v. Frese
	2 Heinr. Schütte
	3 Distrahirt
Anckensen	v. Marenholz
Amelinghausen	v. Meding
Anderten	v. d. Busch
Apensen	v. Borries
Appenrode	
Oberhaus	1. 2 v. Uslar
Unterhaus	
Arenstein	v. Bodenhausen
Aschhorn	1. 2 v. Marschalk
Aschwarden	1 v. Reese
	2 v. Campe
Asendorf	v. Lenthe
B.	
Baden	S. Holzbaden
Badenstedt	v. Marschalk
Bahnsen	v. Bülow
Barenburg	1 Ein Flecken
	2 v. Zenge
Barlje	1 v. Götz
	2. 3 v. d. Decken
Banteln	v. Bennigsen
Bardowick	Ein Stift
Bargfeldt	v. d. Wense
Barnstedt	v. Estorf
Barsinghausen	Ein Kloster

Namen der Rittergüter Stifter, Städte und Flecken.	Namen der Besitzer.
Barum	v. Meding
Basbeck	Bremer
Bassum	Ein Stift
Basthorst	Plessen Erben
Behlum	Wolf
Behrensen	Strube
Bemerode	½ v. Grävemeyer
	¼ v. Steinberg
	¼ Altst. Hannover
Bennemühlen	v. Bothmer
Bennigsen	v. Bennigsen
Bentwisch	Bremer
Bergen	Müller
Berkenthien, Kl.	v. d. Decken
Bergfried	v. Zesterfleth
Besenhausen (1)	v. Hanstein
Besenrode	v. Rixleben
Bestenbostel	v. Bestenbostel (2)
Bettensen	v. Münchhausen
Beyenrode	v. Hugo
Bexhövede	v. Scheither
Bienenbüttel	v. Harling
Bierden	v. Fulda
Bilege	v. Schlepegrell
Bischofshof	Abbenseth
Bistorf	Graf v. der Schulenburg
Blekede	1. 2 Grote
	3. 4 v. Estorf
Bleckmar, ein freyer Sattelhof	Dieterichs
Bliestorf	v. Rumohr
Bockel	v. Marschalk
Bockerode	v. Bock
Bockhorst	v. Schulte
Bodenfelde, Sattelhof	v. Götz
Bodenwerder	1 v. Münchhausen
	2 v. Hake
	3 v. d. Wense
Böhme	1 v. Knesebeck
	2 v. Bülow
Bötersheim	1. 2 v. Weyhe
Boldeckerland	Graf v. d. Schulenburg
Bonnafort	v. Berlepsch

(1) Die adeliche Länderey gehört zum Amte Friedland, das castrum nobile aber zum Eichsfelde.

(2) Das Dorf wird von 5 Wirthen Hausmanns Standes, bewohnt, welche sämmtlich den Namen Bestenbostel führen, und die adeliche Freyheit durch den jedesmaligen Aeltesten besorgen lassen.

Namen der Rittergüter, Stifter, Städte und Flecken.	Namen der Besitzer.	Namen der Rittergüter, Stifter, Städte und Flecken.	Namen der Besitzer.
Bordenau	Scharnhorst	Cappel, Gr.	v. Quitter
Borstel	1 v. Cramm	Cappel, Kl.	v. Quitter
	2 Siehe Mandelsen-borstel	Corvien	v. d. Knesebeck
Börstel	Siehe Sandborstel	Crimderode	v. Wurmb
Bothein	v. Luttermann	Culpin	v. Schrader
Bothmer	1 : 4 v. Bothmer	Cuvenbahl	Siehe Kluventhal
Boven-Ober	v. Duve	D.	
Bracke	Joh Gerdts	Dahlenburg	v. Spörken
Brackede	Jens	Dalldorf	Graf v. Taube
Brackenburg	1. 2 v. d. Busch	Damm-Guth	Gröning
Bramstedt	v. Brandt	Dankelshausen	v. Stockhausen
Bredenbeck	1. 2 v. Knigge	Danhollen	v. Weyhe
Breese	Grote	Dannenberg	v. Dannenberg
Breselenz	v. Dannenberg	Daudick	v. Rönne
Bresenbrock	Grote	Deckan (3)	Ist distrahirt
Brinckum	1 Rechtern	Dedenhausen	v. d. Wense
	2 Distrahirt	Deyenbeck	Brunswick
Zum Brock	v. Cronheim	Diemien	Königl. Cammer
Brockel	v. Scheither	Dieckhorst	v. Marenholz
Brockeloh	Schuster	Diederse	v. Hacke
Brockhof	v Plate	Dieyenau	Das Flecken
Brockloſenbostel	Siehe Medenhof	Dobrock	1 Bremer
Brockum	Wedekind		2 Königl. Cammer
Brockwinkel	Graf v. Schwicheldt	Doehlbergen	Schumann
Brohbergen	v. Issendorf	Donnerhorst	v. Schlepegrell
Brothergen	Hincke	Donstorf	Siehe Danhollen
Brohme	Graf v. d. Schulen-burg	Dorfmark	1 v. Pichler
			2 v. d. Wense
Bruchhausen Alt-	Das Flecken	Dörgeloh	1 v. Zenge
Bruchhausen Neu-	Das Flecken		2 Stegemann
Bruchhof	Hentze	Dornbusch	1 Jac. Köfer
Bruchhof	Siehe Brockhof		2 Distrahirt
Brunnighausen	v. Görtz, genannt Wrisberg	Dorpel	Königl. Cammer
Buchholz	v. Schlepegrell	Dorste	v. Hedemann
Bücken	Das Flecken	Doese	1. 2 v. d. Decken
Burgdorf	v. Marschalk v. Bie-berstein	Doetzingen	v. d. Busch
Burgwall	Bremer	Drackenburg	1. 2 v. Schrader
Burgwedel	Reinboldtsche Erben		3 v. Oberg
			4 v. Dredber
C.			5 Das Flecken
Cadenberg	Siehe Eickhof	Dransfeld	Die Stadt
Cadewisch-Ost.	Siehe Voigting	Drochtersen	1 : 3 v. d. Beck
Campe	v. Greiffencranz		4. 5 v. Gruben
Campen-Süd	v. d. Busch		6 Joh. Diercks
Camphof	Paul Mahler		7 v. Brummer
Canzlershof	Siehe Mohr		8 Cl. Leppecker
Cassebruch	1. 2 v. Werfebe	Drochtersen, in der Siethwende	Romund
Castorf	v. Hammerstein	Drübber	v. Ramdohr
Celle	Die Stadt	Duderdbe	v. Oldershausen
Cevendorf	v. Estorf	Düendorf	v. Mandelsloh
Zum Cleve	Rohdenburg	Düendorf im Dorfe	Closk. Marienser
Cluvenhagen	v. Quitter	Dünau	v. Alten
Clüversbostel	v. Hassel	Düring	v. Issendorf
Clüversworder	Siehe Werder		
Collau	Graf von Kielmans-egge	(3) Ist vorhin in dem Besitze des ausgestorbenen Geschlechts von Rhade gewesen.	
Colborn	Siehe Kolborn		
Colthorn	Bruns		

Namen der Rittergüter, Stifter, Städte und Flecken.	Namen der Besitzer.	Namen der Rittergüter, Stifter, Städte und Flecken.	Namen der Besitzer.
E.		Faulenhofen	Carst. Wetje
Ebbickerode	v. Uslar	Feldhof	v. d. Decken
Eckerde	1 v. Heimburg	Fergersberg	v. Zenge
	2 v. Holle		Scharf
Egestorf	Wiese		v. Marschalk
Eggerkamp	v. Gruben		Gröning
Eickhof	Bremer	Feuerschützelbostel	Graf v. d. Schulenburg
Eickhof	v. Hasberg	Fickmühlen	Graf von Höpken
Eickhof	v. d. Decken	Fliegessen	v. Beulwitz
Eicklingen	v. d. Wense	Fletmar	v. d. Busche
Eilte	v. Hohnstedt	Fliegenberg	v. Cronheim
Eimcke	v Weyhe	Förste	1 v. Oldershausen
Einbeck	1 Stift St. Alexandri		2 Die Bergbaucasse, und statt derselben der jedesmalige Berghauptmann zu Clausthal
	2 Stift B. M. Virginis		
	3 Die Stadt		
Einbeckhausen	Bremer		
Eissel	v. Hassel		
Eistrup	v. Becquer		
Eitze	v. Hassel Erben	Frankenfeld	v. Hohnstedt
Eitzendorf	Siehe Holsten	Francop	1 v. d. Busche
Elbingerode	v. Weise		2 v. Düring
Elbagsen	1. 2 v Jeinsen	Franzburg	v. Reden
	3. 4 Wedemeyer	Freistorfer-Mühle	v. Köhne
Eldingen	1. 2 v. d. Wense	Freudenthal	Scharf
Ellerhausen vor dem Walde	v. Stockhausen	Freyburg	v d. Decken
Elmlohe	1. 2 Bremer	Friedland	1 v. Hanstein
	3 Best (4)		2 v. Hugo
Elstorf	v. Marschalk	Friesik	v. Quernheim
Elze	Graf von Wiekenberg, genannt Stechinelli	Fuldenriede	v Schultzen
		Fulda	v. d. Busche
Elvershausen	v. Hedemann	G.	
Emmendorf	1 v. Meltzing	Gallen-Güter	Altstadt Hannover
	2 v. Spörken	Garte	S. Retmarshausen
Emsen	v. Düring	Gartow	Graf v. Bernstorf
Esche	1 v. d. Decken	Grauensieck	Distrahirt
	2 v. Finkh	Grauensieck	1 v. Stemshorn
	3 Meyer		2 Hinr. Volmers
	4 Distrahirt		3 Hinr. Wetegrow
Eschenschwinge	v. d. Decken		4 Distrahirt
Essenrode	v. Bülow	Geesthof	v. Marschalk
Esteburg	v. Schulte	Geismar	v. Hardenberg
Estorf	1 v. Lenthe	Geilienhausen	v. Uslar
	2 v. Freytag	Gerdenhof	v. Gruben
	3 Gr. v. Schwicheldt	Gerstenbüttel	v. Marenholtz
Etelsen	v. Quitter	Gestorf	1 = 4 v. Iten
Evensen	Denicke		5 v. Jeinsen
Eversen	1. 2 v. Harling		6 v. Rüling
F.		Geverstorf	1 Erich
Fachenfelde	v. Jagow		2 Siehe Friesik
Fahrenhorst	v. Weyhe	Gifhorn, ein Burglehn	v. Mandelsloh
Die Falckenburg	Graf v. Schwicheldt	Gilten	1. 2 v. Bothmer
Falkenhagen	v. Viereck		3 v. Reiche
		Gladebeck	Bodemeyer
		Göddenstedt	v. Bülow
		Göttingen	1 Commenthurey
			2 Die Stadt

(4) Dieses Lehn besteht eigentlich aus adelichen freyen Meyern, welche die von Scharnhorst vormalen besessen.

Namen der Rittergüter, Stifter, Städte und Flecken.	Namen der Besitzer.
Göydorff	1. 2 v. Sode
	3 v. Borstel
	4 v. Ludewig
	5 v. Gruben
Goltern, Gr.	v. Alten
Goltern, Nord.	v. Heimburg
Grabow	1. 2 v. Plato
Grauerort	v. d. Decken
Grether	v. Hodenberg
Grimmerstein	1 Bremer
	2 v. Einem
Grinau	v. Rumohr
Großenhorst	Siehe Horst
Gudow	v Bülow
Gülzow	Graf v. Kielmansegge
H.	
Haarburg, ein Burglehn	Grote
Haarburg	Die Stadt
Haart	Schlemm und Gerling
Habighorst	v. Schulenburg
Halenwisch	Siehe Holenwisch
Hämelnschenburg	v. Klenke
Hameln	1 Stift St. Bonifacius
	2 v. Reden
	3 Die Stadt
Hannover, Altstadt	1 Die Stadt
	2 S. Gallengüter
" " Neustadt	1 Die Calenberger Neustadt
	2 Graf v. Plate
Hanstedt	Hake
Hardegsen	Die Stadt
Hardenberg	
Vorderhaus	1 v. Hardenberg
Hinterhaus	2 Graf v. Hardenberg
Harighorst	Gr. v. Schulenburg
Harpe, ein Sattelhof	Grote
Harpstedt	Das Flecken
Harste	v Wangenheim
Harzungen	v. Wurmb
Hasbergen	v. Schüttorf
Hasendahl	Graf v. Kielmansegge
Hasperde	v. Hake
Hastenbeck	v. Reden
Hattorf	v. d. Wense
Hedemünden	Die Stadt
Hedern	v. Torney
Heidlingen	Keysler
Heiligenrode	Ein Kloster
Heilshorn	Distrahirt
Heiligenthal	v. Möller
Heinsen	v. Düring
Helmsen	v. Zesterfleth

Namen der Rittergüter, Stifter, Städte und Flecken.	Namen der Besitzer.
Helpensen	v. Mengersen
Hemmie	v. Alten
Hermannsburg	v. Stafhorst
Hermannsthal	Bremer
Hethorn	v. Knesebeck
Heuhof	Claus v. Ahn
Heuslingen, Gr.	Wedekind
Heuslingen, Kl.	1. 2 v. Behr
Hevensen	v. Pape
Hiddestorf	v. Lathausen
Hilperdingen	v. Mandelsloh
Hohelucht	1 v. Gruben
	2 Carsten Mahler
Hohenblöcken	Ch. Schmoldt
Hohewisch	v. d. Busch
Hohne	v. Bülow
Hohnhorst	1. 2 v. Hohnhorst
Hollenwisch	1 v. Lütke
	2 v. d. Decken
	v. d. Wense
Hollenstedt	Schenk v. Winterst.
Holm	v. Steuber
Holsten	v. Rode
Holte	J. Schmoldt, Jun.
Holtenklinken	v. Post
Holtensen	
Holtensen, bey Brezdenbeck	v. Hugo
Holzhaden	v. Heimburg
Zum Hope	v. Trampe
Hopfenhof	v. Einem
Hörden	Amtmannin Böse
Horn	Grote
Hornbostel, ein Adelich freyer Hof	Hornbostel
Horndorf	v. Spörken
Höne	1 v. Plate
	2 v. d. Decken
Hörne u. Schnee	1 Joh. Wichers
	2 Brüniges
	3 Joh. Schulte
Horneburg	1. 3 v. Düring
	4 v. Borries
	5 v. Schulte
Horst	v. Tramm
Hose	v. Issendorf
Zur kleinen Howe	Bergst
Hoya	1. 2 v. Stafhorst
	3 v. d. Busche
	4 v. Behr
	5 v. Marenholz
	6 Meyer
	7 Sefing
	8 Purgoldt
	9 Rumpf
	10 Das Flecken
Hoyshorf	Dehm
Hudemühlen	1. 3 v. Hodenberg
Hudenhof	v. Marschalk
St. Hülfe	Albers
Hülsede	v. Mengersen

Namen der Rittergüter, Stifter, Städte und Flecken.	Namen der Besitzer.	Namen der Rittergüter, Stifter, Städte und Flecken.	Namen der Besitzer.
Hülsen	v. Möller	Lauenbrück	Graf v. Bothmer
Hünzingen	v. d. Kettenburg	Lauenburg	Die Stadt
Hüpede	v. Reden	Laumühlen	v. Marschalk
Hünkenbüttel	Jac. Lemke	Leeste	v. Langwerth
Hundlosen	Distrahirt	Leetzwig	Siehe zur kl. Howe
Hutlohe	v. Marschalk	Leimbach	v. Rupleben
J.		Lenthe	1. 2 v. Lenthe
Jasebeck	v. Dannenberg	Lessel	¼ v. Horn ¼ v. Schlepegrell ¼ v. Quitter ¼ v. Knigge
Immensen	v. Gadenstedt	Leveste	v. Stockhausen
Imbsen	v. Stockhausen	Lewenhagen	1 v. Stafhorst
Imshausen	v. Strahlenheim	Liebenau	2 Das Flecken
Jordanshof	Ist mit Abtshof einerley	Liethe	Caspari
Isenbüttel	v. Campen	Liethen Hof	v. Wersabe
Jühnde	Grote	Limmer	Graf v. Kamecke
Junkernhofe	Siehe Hose	Linden, Alt	Siehe Neustadt
K.		Lindenburg	v. Hugo
Kackerbeck	v. d. Schulenburg	Lindhorst	Schenk v. Winterst.
Kaltenmohr	v. Wietzendorf	Loccum	Ein Kloster
Kehdingsbruch	v. Goeben	Lohe	v. Dachenhausen
Kerslinger Feld	Riemenschneider	Lohndorf	S. Burgwedel, Gr.
Kettenburg	v. d. Kettenburg	Loxstedt	1 v. Issendorf 2 Blancard
Kirchdorf	Bodemeyer	Lüchow	1. 2 v. Dannenberg
Kirchhorst	Siehe Horst		3. 4 v. Plato
Kirchwahlingen	1 v. Hedemann 2 Hüpede	Lüdersburg	v. Spörken
Kirchweyhe	1 : 3 v. Schwicheldt 4 Butelmann 5 Dornecke	Lüneberg-Fresch	v. d. Wisch
Kleinwisch	v. Marschalk	Lüneburg	1 Closs. St. Michael. 2 Die Stadt
Klindt	1 v. d. Decken 2 v. Gruben 3 Distrahirt	Lütgenwisch	Siehe Kleinwisch
Klinthof	1. 2 v. Marschalk	Luttensen	1. 2 v. Stolzenberg
Kochshof	A. Agathenburg	Lutterbeck	v. Götz
Kogel	1. 2 v. Wackerbarth	Luttriehausen	v. Lenthe
Kolborn	1. 2 v. d. Knesebeck	M.	
Kuckenbüttel	v. d. Decken	Mahlstedt	Thoele
Kuventhal	v. Berkefeldt	Mandelsloh in der Wieck	1 v. Berlepsch 2 v. Bothmer 3. 4 Denicke
Kuhla	v. Schlüter		1 v. Walmoden-Gimborn
Kuhmühlen	v. Schulte	Mandelsloh über den See	2 v. Hardenberg
L.		Mandelsenbostel	v Hartwieg
Lachen	v. Mengersen	Manhausen	Bremer
Laburg	v. Wangenheim	Marenholz	v. Marenholz
Lacke	Distrahirt	Marienrode	Ein Kloster
Lacke	1. 2 v. d. Decken 3 v. Uslar	Marne	1 Claus Lemke 2 Hinrich Stuhr
Lancken	Graf v. Bernstorf	Marschacht Ober-	v. Bülow
Landriehausen	v Heimburg	Marrenbüttel	Grote
Landsbergen	v. Bothmer	Masendorf	v. Lüneburg
Langenhagen	1 Graf v. Rode 2 v. Lenthe	Massel	v. Lilienburg
Langenhof	Lodemann	Medenhof	v. Borstel
Langlingen	v. Spörken	Meissendorf, ein adelicher freyer Hof	v. Schrader
Langreder	1 v. Klenke 2 Garbe	Melau	v. Cronhelm
Langwedel	v. d. Decken	Meienburg	v. Wersebe
Larkenburg	Witkopf		
Lauenau	1 v. Münchhausen 2 v. Zersen		

Et-

Namen der Rittergüter, Stifter, Städte und Flecken.	Namen der Besitzer.
St. Mich. Kloster	Siehe Luneburg
Mielenhausen	v. Mengershausen
Miedeburg	Galle
Moun	Die Stadt
Mörse	v. d. Wense
Mohr	Graf v. Wallmoden-Gimborn
Mohr	Das Flecken
Moringen	1 v. Münchhausen
	2 v. Grapendorf
	3 Die Stadt
Moring. Oberdorf	v. Münchhausen
Moltzen	v. Spörken
Morsum	1 v. Ompteda
	2 Wermuth
Mülenwisch	v. Plato
Munchhof	v. Behr
Munden	Die Stadt
Munder	1. 2 v. Grävemeyer
	3 v. Freytag
	4 Die Stadt
Die Munthe	v. Voß
Mussen	v. Bülow
Munzel, Gr.	v. Hugo
N.	
Neshof	v. Düring
Netze	v. Estorf
Neuenhausen	v. Wersebe
Neuhaus Oste	v. Gruben
Neuenhof	Claus v. d. Osten
Neuenhof, im Neihersstiege (6)	Grote
Neuhof, zur Wisch	v. Uffel Erben
Neustadt	v. Langwerth
Niederngandern	v. Bodenhausen
Nied. Sarwerfen	v. Kragen
Nienburg	1 v. Lenthe
	2 v. Pape
	3 Neuburg
	4 Pape
	5 v. Sternfels
	6 Schriefer
	7 v. Cramm
	8 v. Ompteda
	9 Schlüter
	10 Teuto
	11 v. Könemann
	12 Die Stadt selbst
Nienbieck	Joh. Schmolt
Nienborf, an der Stecknitz	Graf v. Taube
Nienborf, am Schallsee	Schulte
Nienhagen	v. Campen
Nienhagen, ein adelicher freyer Hof	Meyer

(6) Hat vor A. 1672. da solches der Familie von Grote abgetreten worden, Kirchhof geheißen.

Namen der Rittergüter, Stifter, Städte und Flecken.	Namen der Besitzer.
Nienstede	v. Gruben
Nienstede	Siehe Freiburg
Nindorf	v. d. Decken
Nörten	v. Hugo
Northeim	Die Stadt
Nottenstorf	v. Düring
Nuckel	v. Scheither
O.	
Oberndorf, auch Jungfer Jüllenhof genannt	1 J. Krönken Ehefrau Erben
Oberndorf	2 Pet. Oelrichs
Ochtenhausen Ober-	Sebbe
Ochtenhausen Nied.	v. Zastrow
Ockel	v. Hasberg
Oederquart	Distrahirt
Oehrsen	Ernst
Oehrichsheil	v. d. Decken
Oese	v. Goeben
Offensen	Schenk v. Winterst.
Offenwarden	Flege
Ohr	v. Hake
Oldendorf	1 - 3 v. Stafhorst
Oldendorf	Polmann
Oldershausen	v. Oldershausen
Olenhausen	v. Götz
Oppershausen	v. d. Wense
Ossendeck	Siehe Falckenhaant
Osterndorf	Dietrichs
Osterode	1 Die Stadt
	2 Siehe Lindenberg
Ovelgünne	v. Marschalk
Ovelgünne	Strube
Oyte	v. Arenstorf
P.	
Papenhorst	Siehe Nienhagen
Pattensen	1 v. Reiche
	2. 3 v. Reden
	4 v. Knigge
	5 v. Krause
	6 Die Stadt
Der Placke	Bode
Plattenhof	Siehe Nindorf
Poggenburg	Sartorius
Poggenhagen	Graf v. Schwichelt
Poggenmühlen	v. Goeben
Polle	1 v. Heimburg
	2 Behling
Portshemm	Lor. Elfers
Posteholz	v. Münchhausen
Prethen	Königl. Cammer
R.	
Ramelsloh	Ein Stift
Ratzeburg	Die Stadt
Rautenstein	v. Beck
Rechtede	Flege
Reden	v. Reden
Reimersmohr	Bremer
Rentzelfeld	Oldenburg

Namen der Rittergüter, Stifter, Städte und Flecken.	Namen der Besitzer.	Namen der Rittergüter, Stifter, Städte und Flecken.	Namen der Besitzer.
Reppenstedt	v. Schwichelbt	Schöneworth	2 Krull
Rethem	1 v. Schlepegrell		3 Distrahirt
	2. 3 v. Behr	Schulenburg	Edeling
	4 v. Möller	Schwachhausen	Schenk v. Winterst.
	5 v. Spörken	Schwanewede	1. 2 v. Schwanewede
	6 v. Torney		3 v. Viereck
	7. 8 v. Duve	Schwarme	v. Sternfeld
	9 Ehlermann	Schwarmstedt	1. 2 v. Lenthe
Rethen	v. Stotzre		3. 4 v. Bothmer
Rethmer	v. d. Busche		5 Schlüters. Erben
Retzmarshausen	Görtz, genannt von Wrisberg	Schwöbber	v. Munchhausen
Ribbesbüttel	v. Mandelsloh	Schwülper, Gr.	v. Marenholz
Rickerode	v. Görtz	Seedorf	v. Wietzendorf
Ricklingen	v. Alten	Seeburg	Bremer
Riede	Cleve	Seele	v. Grapendorf
Ritsche	1 Schmolt	Seelze	v. Hugo
	2 Nagel	Segenan	v. Bulow
Ritterhof	v d. Decken	Sennickerode	v. Uslar
Ritterhude	1 Siehe Eickhof	Siedenburg	Ziehen
	2 Siehe Liethenhof	Sievershausen	v. Schwichelbt
	3 Siehe Hudenhof	Sindorf	v. Sebo
	4 Siehe Dammguth	Sittensenburg	v. Schulte
	5 Siehe Fergersberg	Söhlingen	v. Mansberg
Rittershausen	1 v. d. Decken	Springe	1 Graf v. Kielmans-egge
	2 Siehe Rosenkranz		2 Breimann
Ritterthal	3 v. Hüning	Skadensen	Grote
Rode	v. Rüsleben	Skadebergen	Schrieser
Roessing	v. Bülow	Stederdorf	v. Oberg
Rohde	v. Roessing	Stelle	v. Alten
Rosenkranz	v. Bülow	Stelle	v. Viereck
Der Rothe Hof	v. d. Decken	Stelle	Böhling
	Graf v. d. Schulenburg	Steinfelde	v. Bülow
Rüdigershagen	v. Hagen	Stellenfleth	1 - 4 v. Lütjen
Rüstje	Wyneken		5 v. Jüngermann
Rundeshagen	v. Hahn	Stellichte	v. Behr
Ruschbaden	Distrahirt	Stemmen	v. Münchhausen
Rutenstein	Siehe Rautenstein	Stemmermühle	1 v. Horn
S.			2 Best
Sagehorn	v. Cramm	Steyerberg	1 v. Münchhausen
Salzderhelden	v. Minnigerode		2 Das Flecken
Sandbeck	v. Sandbeck	Stilhornsche Lehns-Capital (7)	
Sandbostel	Galle	Stinstedt	Grote
Sandstedt	Witmer	Stintenburg	v. Ilsendorf
Schenckenberg	v. Rumohr	Stöcken	Graf v. Bernstorf
Schlos-Borstel	Siehe Wendebostel	Stöckendrebber	v. Meding
Schmalförde	Riesenberg	Stötenbüttel	v. Ompteda
Schmarie	v. Mengersen	Stolzenau	v. Bilderbeck
Schnee, Kl.	v. Schneen		1 v. Münchhausen
Schnee	Siehe Hörne		2 Busmann
Schnega	v. Grote		3 Hotzen
Schnellenberg	v. Meding		4 v. Alten
Schnoock	Hinr. Hildebrand		5 v. Hugo
Schölisch	1. 2 Joh. Schulte		6 Das Flecken
	3 v. d. Decken	Stöckheims. Güter	S. Amelinghausen
	4 Hincke	(7) Dies Capital macht 126700 Rthlr. aus, und ist das Kaufgeld für die Güter Stillhorn und Georgiuswerder,	
	5 Distrahirt		
Schönebeck	v. Borch		
Schöneworth	1 v. d. Decken		

Namen der Rittergüter, Stifter, Städte und Flecken.	Namen der Besitzer.
Die Straße	Ist Distrahirt
Strauswerder	v. Botterweck
Stuckenbostel	v. Frese
Suderburg	C. L. Schmidt
Sulbeck	Meyer
Sulfeld	v. d. Wense
Sulzhain	v. Spiegel
Süschendorf	v. Spörken
Süd-Campen	Siehe Campen-Süd
Südweyhe	1 v. Schwichelbt
	2 v. Quitter
Sülze, ein Adelich freyer Hof	Raben
Sulingen	1 Das Flecken
	2 v. d. Horst
Sunder	v. Schrader
Siecke	1 Feuerheerd
	2 Siehe der Placke
	3 Das Flecken
T.	
Teddendeich	v. d. Busche
Teiendorf	v. Estorf
Tewesbrügge	Distrahirt
Trocheln	v. Scheither
Turow	Görbitz
Tischenbeck	v. Brömbsen
U.	
Uhry	Graf v. Wallmoden-Gimborn
Uelzen	Die Stadt
Uslar	1 v. Götz
	2 Die Stadt
Ussinghausen	Heinsius
Utze	v. Lüneburg
V.	
Varrel	Königl. Cammer
Varste	v. Heimbruch
Veerse	v. Weyhe
Veersen	v. Estorf
Vehtem	v. Schlepegrell
Velber	v. Lenthe
Verliehausen	v. Hattorf
Vesbeck	v. Bothmer
Vierden	v. Schulte
Vilsen	Ein Flecken
Visselhövede	Hurlebusch
Vogelsang	v. Uslar
Voigting	v. Estorf
Völpen	1 v. Lathausen
	2 v. Bennigsen
Voldagsen	v. Münchhausen
Vorbruch	1 v. Sandbeck
	2 v Schwanewede
Voslohe	S. Neuenhausen
Vresdorf	v. Wietzendorf
W.	
Waacke	v. Wangenheim
Warcksbüttel	v. Marenholz
Warenbüttel	S. Warcksbüttel
Wasserbaden	v. Sköllen

Namen der Rittergüter, Stifter, Städte und Flecken.	Namen der Besitzer.
Wasserbaden	v. Plate
	v. Klenk
Wathlingen	v. Lüneburg
Wechterndorf-Oster	1. 2 v. d. Decken
	3 v. Gruben
	4 Treuel
	5 v. Plate
	6 Cl. v. Uhn
	7 Siehe Ritterhof
Wedesbüttel	Grote
Weelze	Schmidt
Wehningen	v. Dannenberg
Weihe	S. Kirch- und Stil-Weihe
Wellen	v. Hellen
Wellersen	v. Stockhausen
Wellersen	Schröder
Wellersen	v. Dassel
Welungsbüttel	v. Klencke
Welsede	v. Stietencron
Wendenborstel	S. Sandbergen
Wendewisch	v. Spörken
Wennigsen	Ein Kloster
Wense	v. d. Wense
Werder	Distrahirt
Werne	v. Spiegel
Wersebe	1 v. Würden
	2 Kobde
Wesen, ein Adelich freyer Hof	Meyer
Westerhofe	v. Oldershausen
Wetbergen	v. Grone
Wethe	Kordes
Wetmershagen	v. Campen
Wetterdick	v. d. Oste
Wichtringhausen	Langwerth v. Simmern
Wieckenburg	v. Spörken
Wiede	v. Kötzemann
Wiedenhausen	v. Hodenberg
Wiegersen	v. Zesterfleth
Wiepelnbusch	v. d. Decken
Wietzendorf	1 v. Heimburg
	2 v. Puchler
Wilkenburg	v. Alten
Willensen	v. Oldershausen
Willershausen	v. Diepenbroick
Wilschenbrock	v. Harling
Winsen-Aller	v. Spörken
Wisch	Siehe Reuhof zur Wische
Wischhafen	1 - 3 Königl. Cammer
	v. Jüngermann
Wischhof	1 - 3 v. d. Knesebeck
Wittingen	Siehe Reuhof zur Wische
Wischhof	
Wittorf	v. Laffert
Wohlenbeck	Die Einwohner des Dorfs

Namen der Rittergüter, Stifter, Städte und Flecken.	Namen der Besitzer.	Namen der Rittergüter, Stifter, Städte und Flecken.	Namen der Besitzer.
Wohlendorf	v. Harling	Willferode	v. Spiegel
Wohlenrode	v. d. Wense	Wilsinghausen	Ein Kloster
Wolfsbruch	1.2 Königl. Cammer	Wuhlenburg	Soltau
	3 v. Borstel	Wulmstorf	v. Wangenheim
	4 Wist	Wunstorf	1 Bremer
Wolfsburg	S. Rathe Hof		2 v. Landsberg
Wollershausen	v. Minnigerode		3 v. Lenthe
Wolmarshausen	v. Uslar		4 v. Heimburg
Wolterstorf	1 v. d. Busesche		5 v. Mandelslob
	2 v. d. Knesebeck		6 Das Stift
Wotersen	Graf v. Bernstorf	Z.	
Wrestedt	1 Grote	Zasebeck	v. Dannenberg
	2 v. Lenthe	Zecher, Gr.	v. Wietzendorf
Wrestorf	Siehe Brestorf	Zischenbeck	S. Stischendorf

Nachrichten zur Verbesserung wird der Verleger mit gebührenstem Danke annehmen und benutzen.

Veränderungen so wärend den Abdruck des Staats-Kalenders eingetreten.

Seite 3. Dem Herrn Geheimen Canzley-Secretair Wehner, dem jüngern, ist das vacante Kloster-Amt Wennigsen mit dem Character eines Oberamtmanns conferiret worden; und fällt also daselbst an zwey Stellen aus.

= 24. Ist der Hofrath Wöltge mit Tode abgegangen.

= 31. Bey dem Herrn Procurator Hüser in Zelle fällt extr. weg.

= 32. Zu den immatriculirten Advocaten und Notarien in Zelle ist noch hinzuzusetzen, Herr Friedrich Samuel Ernst Wilhelm Vogell.

= 37. Ist der Canditor Herr Walter, zum würklichen Hofcanditor und

= 47. Der Amtschreiber Supern. Herr Stock zu Nienburg, zum Forstschreiber bey dem Hovaschen Ober-Forstamt ernannt.

= 51. Der Förster Herr Hagen zu Schwarzenbeck ist in Pension und an dessen Stelle der Tit. Förster Herr Brinckmann eingesetzt.

= 52. Bey der hochlöblichen Calenbergschen Landschaft ist zum Landrath erwählt: Herr Otto Friedrich Julius von Münchhausen und

= 53. zu Ritterschaftl. Deputirten Herr Cuno Barthold von Hugo, im Hannoverschen Quartier, Herr Hans von Uslar, im Göttingschen Quartier, Herr Cammerjunker Otto Friedrich, Graf von Kielmansegge, im Hamelnschen Quartier.

= 81. Ist der Forstschreiber Heinzmann, zu Zellerfeld verstorben.

= 95. Das Landphysicat im Hovaschen, ist dem Herrn Dr. Heinrich Ludewig Rodewald conferirt.

= 126. Der beym Feldhospit. angestellt gewesene Regiments-Chirurg. Herr Strohmeyer, zum würklichen Hof-Chirurgus befördert worden.

= 171. Ist die Convent. im Klost. Marienwerd. Fräul. von Ramdohr gestorb.

= 173. Bey dem Kloster Lüne fallen aus: Die Fräul. von Fabrice, von Praun und von Behr, und beym Kloster Wienhausen die Demois. Kahlen.

= 194. Der Pastor Hahn, zu Päse, Inspect. Sieversshausen und

= 242. Der Schleusenmeister Buchholz, zu Neustadt am Rübenberge, sind mit Tode abgegangen.

Register nach dem Alphabet.

Academie (Ritter) in Lüneb. 162
Accise-Commissarien im Lüneburgschen 65
Accise-Einnehmer 65
= = zu Stade 75
Accouchements-Hospital zu Hannover = = 178
Advocaten und Notarien 26. 27. 28. 32. 33. 86. 87. 89. 92. 201. 203. 204. 205. 206. 207. 210. 213. 214. 216. 217. 218. 219. 220. 245.
Aemt. mit den Beamten, s. Beamte
Agenten = = 5
Amts-Advocaten = = 12
Amts-Voigteyen = 227
Anciennetè der Officiers = 97
a) Cavallerie = 97
b) Infanterie = = 107
c) Artillerie = = 127
d) Ingenieurs = = 129
e) Land-Regimenter = 131
f) Garnison-Regimenter = 134
g) Garnison-Artillerie = 135
h) Invaliden Commando-Chefs 135
i) In Pension = = 136
Archiv zu Hannover = 4
Armen-Collegium zu Hannover 177
= = zu Celle = 178
= = zu Göttingen 178
= = zu Lüneburg 212
Artillerie-Officiers, s. Anciennetè
Bau-Bediente (Hof-) zu Hannover 8
= = = zu Celle = 8
Beamte im Brem- u. Verdenschen 229
= im Dannenbergschen 227
= im Hannöverschen = 221
= im Hoyaschen = 228
= im Lande Hadeln = 232
= im Lauenburgschen = 232
= im Lüneburgschen = 225
= im Diepholzschen = 229
Bediente bey den Salzwerken 11
= bey den Steinkohlen-Bergwerken 12
= bey dem Glashüttenwerke 12
= bey den angeordneten Linnen-Leggen = 21
= im Lande Hadeln = 87
= in der Grafsch. Hohnstein 91
= in der Grafschaft Bentheim = = 243
Berg-Bediente auf dem Harz 75-83
Berghandlungs-Comtoir zu Hannover = = 10
Berghandlungs-Factoren und Correspondenten = = 10
Bibliothec-Bediente = 4
Brand-Assecurations-Casse = 54
Brem- und Verdensche Collegia 8
Burgermeister und Rath in den Städten, siehe Magistrate
Cammer zu Hannover = 5
Cammer- und Amts-Procuratoren = = 12
Cammer-Fourier = 39
Cammer-Junker = 39
Capelle (Schloß) siehe Orchestre
Cavallerie-Officiers, s. Anciennetè
Chaussee-Inspectoren 234
Chirurgi { Leib- = = 39 / Hof- = = 34 / Land- = = 95
Collegium chirurgicum zu Celle 161
Commendanten = 15
Commerz-Collegium zu Hannover = = 20
Commissarien über die Lüneburgschen Klöstern = = 173
Commission (Kriegs-Gerichts) 14
Compagnie-Chirurgi 126. 128
Consistorium zu Hannover = 29
= = zu Stade = 85
= zu Ratzeburg = 87
= = im Lande Hadeln 87
= = in der Grafschaft Hohnstein 91
Consulenten und Amts-Advocaten 12
Contributions-Einnehmer im Brem- und Verdenschen = 72
Contributions-Einnehmer im Hoyaschen = = 68
Contributions-Einnehmer im Lüneburgschen = = 66
Deich-Bediente an der Elbe und Weser = = 242
Deutsche Gesellschaft (Königl.) 160
Dom-Capitul zu Hamburg = 175
Elbzoll-Gericht zu Stade = 239
Escadrons-Chirurgi = 106
Feldmedicus und Chirurgus = 95
Feld-Prediger = = 125
Fontainen-Wesen = = = 7
Forst-Bediente = 42. 51
Garnison-Artillerie, s. Anciennetè
Garnison-Auditeurs = 15
Garnison-Regiment, s. Anciennetè
Garnison-Physici = 92
Geistliches Ministerium in Hannover u. in den übrigen Städten 183

General-Kriegs-Gericht = 15
General-Receptur- und Cassen-Bediente = 18
General-Staab = = 97
Gesandten = = 4
Gewehr-Fabrick zum Herzberge = 18
Gramminen-Institut zu Celle = 61
Herrenhäuser Ziegley = 7
Hof-Apotheker und Hof-Bader 34
Hofbau-Bediente zu Hannover 8
= = zu Celle = 8
Hof-Bau- und Garten-Wesen 7
Hof-Bediente = 35
Hof-Buchhandlung = 38
Hof-Chirurgi = = 34
Hof-Factoren = = 38
Hof-Gärtnerey = = 8
Hof-Gericht zu Hannover = 25
= zu Celle = 31
= zu Ratzeburg = 87
= zu Stade = 85
= zu Bentheim = 244
Hof-Junker = 33
Hof-Kornschreiber zu Hannover und Celle = = 7
Hof-Krämer = = 38
Hof-Küchstube = 35
Hof-Livree-Bediente = 37
Hof-Maler = = 8
Hof-Marschall-Amt (Ober-) = 33
Hof-Medici = = 33
Hof-Ouvriers = 38
Hof-Tapeziers = 37
Hospital-Invaliden-Commando zu Münder und Springe 18
Infanterie-Officiers, s. Ancienneté
Ingenieur-Officiers, s. Ancienneté
Institut der Histor. Wissenschaften (Königl.) zu Göttingen = 160
IntelligenzComtoir zu Hannover 4
Invaliden-Hospital St. Wilhelm zu Celle = 18
Justiz-Canzley zu Hannover 24
= = zu Celle = 29
= = zu Stade = 84
Kirchen-Bediente und Prediger in der Residenzstadt Hannover 181
Kirchspielger. des Landes Hadeln 90
Kloster im Hannöverschen = 168
= im Lüneb. und Hoyaschen 173
= im Bremenschen = 175
Kloster St. Michaelis in Lüneburg 175
Kloster-Baumeister = 233
Kloster-Beamte im Calenbergsch. und Göttingschen = 233
Kloster-Casse = = 3
Kloster-Comissar. im Lüneburgsch. 173
Kloster-Förster = 51
Kriegs-Canzley = 13
= Commissariat-Bediente 16
= General-Kriegs-Gericht 15
= Gerichts-Commißion = 14
Küchstube (Hof-) = = 35
Land-Ban-Bediente = 9
Land-Chirurgi = 95
Land-Commissarien im Hoyaschen 68
= = im Lüneburg. 61
Land-Regimenter, s. Ancienneté
Landschafts-Bediente im Brem- u. Verdenschen 69
= = im Grubenh. 58
= = im Hannov. 52
= = im Hoyasch. 67
= = im Lauenb. 75
= = im Lüneburg. 60
Land-Stadt- u. Garnison-Physici 92
Landwirthschafts-Gesellschaft zu Celle = = 161
Lauenburgsche Collegia = 86
Leib-Chirurgus = 39
Leib-Diener = 39
Leib-Medici = = 39
Licent-Bediente im Grubenhag. 59
= = im Hannoverschen 55
Licent- und Biersteuer-Bediente im Lüneburgschen = 61
Licent-Commissar. im Lüneburgsch. 63
Linnen-Leggen, siehe Bediente
Magazin-Korn-Casse = 11
Magazin-Korn Rechnungsführer 11
Magistrate in den Städten = 92
199-220
Manufactur-Inspectoren und Richter = 21
Maulthier-Gestüt zur Behre = 41
Marstall in Hannover = 40
Militair-Schulen = = 130
Ministeria (Geistl.) in Hannov. und andern großen Städten = 183
Moor-Conducteurs im Herzogth. Bremen = 232
Mondirungs-Verzeich. d. Truppen 145
Notarien, siehe Advocaten
Ober-Appellations-Gericht zu Celle 23
Ober-Cammerer = = 39
Ober-Jagd-Departement = 41
Officier Wittwen-Casse Institut 141
Orchestre = = 39
Pädagogium (Stifts) zu Ilfeld 162
Pagen = = 35
Pagen-Hofmeister und Informat. 34
Pensionair-Officiers, s. Ancienneté

Postmeister, Postverwalter, Postschreiber, Postspediteur und Posthalter = 234-239
Prediger = = 186-199
Prediger und übrige Kirchen-Bediente in der Residenz-Stadt Hannover = 181
Pröbste im Herzogthum Bremen 181
Proviant-Bediente = 17
Quartal-Verschlags-Commissarien im Brem- und Verdenschen 70
Recepturen der Monatlichen Personen-Steuer = 54
Recruten-Beeidigungs-Commiss. 19
Regim. Chirurgi 106. 125. 141
Rent-Cammer-Bediente zu Hannover = 7
Residenten = = 5
Ritter-Academie in Lüneburg 162
Ritterschaftl. Credit-Institut = 61
Roß- und Vieh-Arzney-Schule zu Hannover = 41
Schleusen-Bediente = 242
Schloß-Bediente = 37
Schul-Lehrer = 163-167
Schulmeister-Seminarium zu Hannover = = 168
Societät der Wissenschaften zu Göttingen = = 154
Staabs-Quartiere und Garnison-Stand der Truppen 142. 143
Stadt-Physici = 92
Staats-Ministerium und Landes-Regierung = 2
Stempelpapier-Cammer zu Celle 67
= = zu Hannover 58
= = zu Stade 75
Stifter im Calenberg- und Grubenhagenschen = 168
Stifter im Lüneburgischen = 171
Stückgießerey zu Hannover = 19
Stüterey zu Memsen = = 41
= zu Neuhaus am Solling 41
= zu Celle = = 41
Superintendenten = = 179
Universität zu Göttingen = 149
Verzeichniß des bey dem Auxiliar-Corps der Königl. Deutschen Truppen gegen die Franzosen im Felde gestandenen und bisjetzt noch nicht wiederplacirten Personal 147
Verzeichniß sämmtl. Adlich. Güter 249
Wachtmeister-Lieutenants = 16
Waisen-Haus zu Hannover 177
= = zu Moringen = 54
= = zu Celle = 178
Wegbau-Intendance = 234
Werk- und Arbeitshaus zu Hannover = = 177
Werk- und Arbeitshaus zu Celle 178
Wittwen-Verpflegungs-Gesellschaft = = 54
Zeughaus-Bediente = = 17
Zollbediente sowol bey Wasser- als Land-Zölle = = 239
Zuchthaus zu Celle = = 61

Genealogisches Verzeichniß
aller itztlebenden
Durchlauchtigsten Höchst- und Hohen Häuser in Europa.
Nach dem Alphabet eingerichtet.

	geboren
Das Königl. Großbrittann. und Churfürstl. Braunschw. Lüneb. Haus. (Der Englischen Kirche zugethan.)	
König: Georg III. (Wilhelm Friedrich,) succedirt den 25 October 1760, auch Churfürst zu Braunschweig-Lüneburg	4 Junii 1738
Gemahlin: Sophie Charlotte, Prinzeßin von Mecklenburg-Strelitz	19 May 744
Kinder: 1 Georg Friedrich August, Prinz von Wallis und Churprinz von Braunschweig-Lüneburg	12 August 762
Gemahlin: Caroline Amalie Elisabeth, Prinzeßin von Braunschweig-Wolfenbüttel	17 May 768
2 Friedrich, Herzog von York und Albanien, Bischof zu Osnabrück	16 August 763
Gemahlin: Friderike Charlotte Ulrike, Prinzeßin von Preußen	7 May 767
3 Wilhelm Heinrich, Herzog von Clarence, Großbrittannischer Vice-Admiral	21 August 765
4 Charlotte Auguste Mathilde, Kronprinzeßin	29 Sept. 766
5 Eduard August, Großbrittannischer General-Major	2 Nov. 767
6 Auguste Sophie	8 Nov. 768
7 Elisabeth	22 May 770
8 Ernst August, Hannoverscher General-Major, und Chef des 2ten Cavallerie-Regiments	5 Junii 771
9 August Friedrich	27 Januar 773
10 Adolph Friedrich, Hannoverscher General-Major, und Chef des Infanterie Garde-Regiments	24 Februar 774
11 Marie	25 April 776
12 Sophie	9 Nov. 777
13 Amalie	7 August 783
Geschwister: 1 Auguste, siehe Braunschweig-Wolfenbüttel	11 August 737
2 Wilhelm Heinrich, Herzog von Gloucester, Großbrittannischer Feldmarschall	25 Nov. 743
Anhalt-Dessau. (Reformirter Religion.)	
Leopold Friedrich Franz, Fürst, seit den 16 Dec 1751	10 August 740
Gemahlin: Louise Henriette Wilhelmine, Prinzeßin von Brandenburg-Schwedt	24 Sept. 750
Sohn: Friedrich, Erbprinz, Preußischer Oberster	27 Dec. 769
Gemahlin: Christine Amalie, Prinzeßin von Hessen-Homburg	29 Junii 774
Kinder: 1 Amalie Auguste	18 August 793
2 Ein Prinz	

		Geboren
Geschwister: 1 Henriette Catharine Agnese, vermählt an Johann Justus, Freyherr von Loen	5 Junii	1714
2 Johann Georg, Preußischer General-Lieutenant und Domherr zu Magdeburg	28 Januar	718
3 Albrecht	22 April	720
Anhalt-Bernburg. (Reformirter Religion.)		
Friedrich Albrecht, Fürst, seit den 18 May 1765	15 August	735
Kinder: 1 Alexius Friedrich Christian, Erbprinz	12 Junii	761
Gemahlin: Marie Friderike, Prinzeßin von Hessen-Cassel	14 Sept.	768
2 Pauline Christine Wilhelmine	23 Febr.	769
Schwestern: 1 Friderike Auguste Sophie, siehe Anhalt-Zerbst	28 August	744
2 Christine Elisabeth Albertine, siehe Schwarzburg-Sondershausen	14 Nov.	744
Anhalt-Bernburg-Schaumburg. (Ref. Relig.)		
Carl Ludewig, Fürst, seit den 15 April 1772, Holländischer General-Lieutenant	16 May	723
Gemahlin: Amalie Eleonore, Prinzeßin von Solms-Braunfels	22 Nov.	734
Kinder: 1 Victor Carl Friedrich, Erbprinz	2 Nov.	767
Gemahlin: Amalie Charlotte Wilhelmine, Prinzeßin von Nassau-Weilburg	6 August	776
2 Wilhelm Ludewig, Kaiserl. Oberstlieutenant	19 April	771
Stiefmutter: Hedewig Sophie, Gräfin von Henkel-Donnersmark	4 May	711
Halbbruder: Friedrich Ludewig Adolph, Reichs General-Feldmarschall-Lieutenant und Schwedischer General-Major	29 Nov.	741
Halbbruder Franz Adolphs Kinder:		
1 Friedrich Franz Joseph, Preußischer Capitain	1 März	765
2 Victorie Amalie Erneſtine, siehe Hessen-Philippsthal	29 Nov.	770
Anhalt-Köthen. (Reformirter Religion.)		
August Christian Friedrich, Fürst, seit den 17 Oct. 1789, Kaiserl. Oberstlieutenant	18 Nov.	769
Gemahlin: Caroline Friderike, Prinzeßin von Nassau-Usingen	30 August	777
Mutter: Louise Charlotte Friderike, Prinzeßin v. Holstein-Glücksb.	5 März	745
Bruder: Ludewig	25 Sept.	771
Vater Bruder: Friedrich Erdmann, Herr der freyen Herrschaft Pleß in Schlesien	26 Octob.	731
Dessen Kinder: 1 Emanuel Ernst Erdmann, Preuß. Hauptmann	9 Januar	768
2 Friedrich Ferdinand, Domherr zu Halberstadt, und Preußischer Major	25 Junii	769
3 Anne Amalie, vermählt an Hans Heinrich II. Reichsgraf von Hochberg	20 May	775
4 Heinrich	30 Julii	778
5 Christian Friedrich	15 Nov.	780
6 Ludewig	16 Julii	783
Anhalt-Zerbst. (Lutherischer Religion.)		
Des letztern Fürsten Friedrich August 2te Gemahlin: Friderike Auguste Sophie, Prinzeßin von Anhalt-Bernburg	28 August	744
Schwester: Catharine II. Alexewne, (sonst Sophie Auguste Friderike,) Kaiserin von Rußland	2 May	729
Aremberg. (Katholischer Religion.)		
Ludewig Engelbert, Herzog, seit den 16 August 1778, Grand von Spanien und Kaiserl. wirkl. Kämmerer	3 August	750
Gemahlin: Louise Antoinette Candide Pauline, Herzog Ludewig Leo von Brancas Tochter	24 Octob.	758
Kinder: 1 Pauline Charlotte Iris, siehe Schwarzenberg	2 Sept.	774
2 Prosper Ludewig, Erbprinz, Domicellar zu Cölln	28 April	785
3 Philemon Paul Marie	10 Januar	786
4 Ein Prinz	2 Octob.	790
Mutter: Louise Margarethe, Erbgräfin von der Mark	10 Julii	730

	geboren
Beschwister: 1 Marie Franciske Leopoldine, vermählt an Joseph Nicolaus Graf von Windischgrätz	13 Julii 1751
2 Marie Flore, vermählt an Wilhelm Herzog v. Ursel	25 Junii 752
3 August Marie Raimund, Graf von der Mark	30 August 753
Gemahlin: Marie Franciske, Marquisin v. Cernah	: : :
Sohn: Ernst Engelbert	25 May 777
4 Marie Louise Franciske, siehe Stahremberg	29 Januar 764
Bruder Ludewig Marie Wittwe: Elisabeth, Fürstin Schakofsky	10 Dec. 773
Tochter 1ster Ehe: Amalie Louise Adelheid	10 März 783
Tochter 2ter Ehe: Catharine	1 Dec. 792

Auersberg. (Katholischer Religion.)

Carl Joseph Anton, Fürst und Herzog zu Münsterberg und Frankenstein, seit den 9 Febr. 1783, Kaiserl. Kämmerer	17 Febr. 720
Kinder: 1 Marie Franciske, verwittwete Gräfin von Daun	30 Julii 745
2 Wilhelm, Kaiserl. Kämmerer und General-Feldwachtmeister	9 August 749
Gemahlin: Leopoldine Franciske, Gräfin von Waldstein-Wartemberg	8 August 761
Kinder: 1 Marie Josephe	15 Jan. 777
2 Sophie Regine	7 Sept. 780
3 Wilhelm	12 Febr. 782
4 Carl	17 August 783
5 Vincenz	9 Junii 790
3 Carl, Kaiserl. Kämmerer u. Gener. Feldwachtmeist.	21 Octob. 750
Gemahlin: Marie Josephe, Prinzessin von Lobkowitz	8 August 756
4 Marie Aloysie, siehe Oettingen-Spielberg	20 Nov. 762
5 Vincenz, Kaiserl. Kämmerer und Major	31 August 763
Bruder: Johann Adam, Kaiserl. geheimer Rath und Kämmerer	27 August 723

Augsburg. (Katholischer Religion.)

Clemens Wenzel Hubert, Prinz von Polen und Churſachſen, Fürst-Bischof seit den 20 August 1768, auch Churfürst zu Trier und Probst zu Elwangen	28 Sept. 739

Baden (Lutherischer Religion.)

Carl Friedrich, Markgraf, zu Baden-Durlach seit den 12 May 1738, und zu Baden-Baden seit den 21 Oct. 1771	22 Nov. 728
2te Gemahlin: Louise Caroline von Geyer, Gräfin von Hochberg	26 May 768
Kind. 1ster Ehe: 1 Carl Ludewig, Erbprinz, des Schwäbischen Kreises General Major	14 Febr. 755
Gemahlin: Amalie Friderike, Prinzessin von Hessen Darmstadt	20 Junii 754
Kinder: 1 Catharine Amalie Christine und	
2 Friderike Wilhelmine Caroline	13 Julii 774
3 Louise Marie Auguste, siehe Rußland (Griechisch. Relig.)	24 Jan. 779
4 Friderike Dorothee Wilhelmine	12 März 781
5 Marie Elisabeth Caroline	7 Sept. 782
6 Carl Ludewig Friedrich	8 Julii 786
2 Friedrich, Holländischer General-Lieutenant und des Schwäb. Kreis. General-Major	29 August 756
Gemahlin: Christine Louise, Prinzessin von Nassau-Usingen	16 August 776
3 Ludewig Wilhelm August, Preußischer und des Schwäbis. Kreises General-Major	7 Febr. 763
Kinder 2ter Ehe: 1 Carl Leopold Friedrich	20 August 790
2 Amalie Christine Caroline	26 Jan. 795

Bamberg. (Katholischer Religion.)

Christoph Franz Amand, Freyherr von Buseck, Fürst-Bischof seit den 9 April 1795	

	geboren
Barbian und Belgiojoso. (Kathol. Relig.)	
Alberich XIII. (Rainald Herkules), Fürst, seit 1791	1 May 1
Geschwister: 1 Barbare Marie Ignatie, vermählt mit Anton, Marquis Litta de Gambalo	10 Febr. 7
2 Franz Alberich Anton, Graf v. Lugo, Maltheserritter	1 Jan. 7
3 Herkules Carl Philibert, Graf von Cotignola	24 May 7
Vater Bruder: Ludewig Carl Marie, Graf von Belgiojoso, Kais. General	3 Jan. 7
Bayern. (Katholischer Religion.)	
Ist mit Churfürst Maximilian Joseph ausgestorben, am Leben ist noch: Dessen Wittwe:	
Marie Anne Sophie, Prinzessin von Polen und Chur-Sachsen	29 August 7
Böhmen, siehe **Oesterreich.**	
Bourbon-Conde u. Conty, siehe **Frankreich.**	
Brandenburg, Chur-Haus, siehe **Preußen.**	
Brandenburg-Onolzbach, oder Anspach-Bayreuth. (Lutherischer Religion.)	
Christian Friedrich Carl, Markgraf seit den 3 August 1757, trat seine Staaten ab an den König von Preußen den 2 Dec. 1791, Preußischer General Lieutenant, Kais. General-Major und des Fränk. Kreis. General Feldmarschall	24 Febr. 7
2te Gemahlin: Elisabeth Berkeley, verwittwete Lady Craven	" " "
Wittwe des verstorbenen Markgrafen Friedrich von Bayreuth:	
Sophie Caroline Marie, Prinzessin von Braunschw. Wolfenbütt.	8 Octob. 7
Braunschweig-Lüneburg, siehe **Großbrittann.**	
Braunschweig-Wolfenbüttel. (Luther. Relig.)	
Carl Wilhelm Ferdinand, Herzog, seit den 26 März 1780, Preußischer General-Feldmarschall	9 Octob. 7
Gemahlin: Auguste, Königl. Prinzessin von Großbrittannien	11 August 7
Kinder: 1 Carl Georg August, Erbprinz, Domherr zu Magdeb.	8 Febr. 7
Gemahlin: Friderike Louise Wilhelmine, Prinzessin von Oranien und Nassau-Diez	28 Nov. 7
2 Caroline Amalie Elisabeth, siehe Großbrittannien	17 May 7
3 Georg Wilhelm Christian	27 Junii 7
4 August, Chur-Hannoverscher Major	18 August 7
5 Friedrich Wilhelm, Preußischer Oberstlieutenant, Erbfolger im Fürstenthum Oels	9 Octob. 7
Mutter: Philippine Charlotte, Prinzessin von Preußen	13 März 7
Geschwister: 1 Sophie Caroline Marie, siehe Brandenb. Bayreuth	8 Octob. 7
2 Anne Amalie, siehe Sachsen-Weimar	24 Octob. 7
3 Friedrich August, Herzog zu Oels, Gouverneur von Cüstrin und Domprobst zu Brandenburg	29 Octob. 7
4 Elisabeth Christine Ulrike, 1ste Gemahlin des Königs von Preußen, residirt zu Stettin	8 Nov. 7
5 Auguste Dorothee, Aebtißin zu Sandersheim und Pröbstin zu Quedlinburg	2 August 7
Vaters Schwestern: 1 Elisabeth Christine, siehe Preußen	8 Nov. 7
2 Sophie Antoinette, siehe Sachsen-Coburg	23 Jan. 7
3 Juliane Marie, siehe Dännemark	4 Sept. 7
Vaters Bruder Anton Ulrichs Kinder: 1 Catharine	26 Julii 7
2 Peter	31 März 7
Braunschweig-Bevern. (Luther. Religion.)	
Friedrich Carl Ferdinand, Herzog, seit den 2 August 1781, Dänisch. General-Feldmarschall und Domprobst zu St. Blasii und Ciriaci in Braunschweig	5 April 7
Gemahlin: Anne Caroline, Prinzessin von Nassau-Saarbrück	31 Dec. 7

	gebohren
Breslau. (Katholischer Religion.)	
oseph Christian Franz, Prinz von Hohenlohe-Bartenstein, Fürst-Bischof seit den 5 Januar 1795	6 Nov. 1740
Brixen. (Katholischer Religion.)	
arl Franz, Graf von Lodron, Fürst-Bischof seit den 16 Aug. 1791	" " "
Buchau. (Katholischer Religion.)	
Iarie Maximiliane Esther, Gräfin von Stadion, zu Thun und Warthausen, gefürstete Abtißin seit den 18 Jan. 1775	22 Julii 736
Carolath-Beuthen. (Lutherischer Religion.)	
einrich Carl Erdmann, Fürst, seit den 10 Februar 1791	3 Nov. 759
Gemahlin: Amalie Auguste Caroline, Prinzeßin von Sachsen-Meinungen	4 März 762
Kinder: 1 Carl Wilhelm Heinrich	29 Nov. 783
2 Carl Wilhelm Philipp	17 Januar 785
3 Ein Printz	29 April 790
eschwister: 1 Christian Ernst Ferdinand, Preußischer Rittmeister	16 Sept. 763
2 Sophie Wilhelmine, vermählte Gräfin zu Schönburg-Rochsburg	14 Jan. 766
Chur. (Katholischer Religion.)	
arl Rudolph, Freyherr von Buel zu Schauenstein, Fürst-Bischof seit den 22 Januar 1794	" " "
Clari und Aldringen. (Kathol. Religion.)	
ohann Nepomuc, Fürst, seit den 21 Junii 1788, Kais. Kammerherr	17 Dec. 758
Gemahlin: Marie Christine Leopoldine, Prinzeßin von Ligne	27 May 757
Kinder: 1 Carl Joseph	12 Dec. 777
2 Franz Moritz	21 Sept. 782
Mutter: Marie Josephe, Prinzeßin von Hohenzoller-Hechingen	20 Jan. 728
Schwestern: 1 Marie Sidonie, vermählte Gräfin von Choteck	10 Nov. 748
2 Marie Christine, vermählte Gräfin von Hogos	19 Jan. 755
Cölln. (Katholischer Religion.)	
Iaximilian Franz, Erzherzog von Oesterreich, Churfürst seit den 12 April 1784, auch Bischof zu Münster, und seit den 14 Julii 1780 auch Hoch- und Deutschmeister	8 Dec. 756
Colloredo. (Katholischer Religion.)	
Franz Gundaccar, Fürst von Colloredo-Mansfeldt seit den 1 Nov. 1788, Reichs Vice-Canzler	28 May 731
Kinder: 1 Rudolph Joseph, Graf, Kaiserl. Kämmerer	19 April 772
Gemahlin: Philippine Caroline, Gräfin von Oettingen-Baldern	18 May 776
2 Marie Henriette, vermählte Gräfin von Elz	3 Sept. 773
3 Hieronymus	30 May 775
4 Ferdinand, Domherr zu Augsburg und Passau	30 Julii 777
Corvey. (Katholischer Religion.)	
rdinand, Freyherr von Lüning, gefürsteter Abt seit den 16 Dec. 1794	15 Febr. 756
Costnitz oder Constanz. (Kathol. Religion.)	
Iaximilian Christoph August, Freyherr von Rodt, Fürst-Bischof seit den 14 Dec. 1775	10 Dec. 717
arl Theodor Anton, Freyherr von Dalberg, Coadjutor seit den 18 Junii 1788, auch Coadjutor zu Mainz u. Worms	8 Febr. 744
Curland und Semgallien. (Luther. Religion.)	
ter, Herzog, seit den 24 Nov. 1769, auch Herzog zu Sagan seit den 6 April 1786, Rußischer General	15 Febr. 724
Gemahlin: Anne Charlotte Dorothee, Gräfin von Meden	3 Febr. 761

		geboren
Kinder: 1 Catharine Friderike Wilhelmine	9 Febr.	1781
2 Marie Louise Pauline	19 Febr.	782
3 Johanne Catharine	24 Junii	783
4 Charlotte Friderike	26 Jan.	789
5 Dorothee	21 Julii	793
Geschwister: 1 Hedewig Elisabeth, vermählte Baronesse von Tscherkassow (Griechischer Religion)	4 Julii	727
2 Carl Ernst, Staroſt von Bomſt. und Babien	11 Octob.	728
Gemahlin: Apollonie, Prinzeßin von Poninsky	4 Febr.	760
Kinder: 1 Benigne	30 Dec.	778
2 Guſtav	29 Jan.	780
3 Peter Alexius	21 Febr.	781
4 Adolph	30 Dec.	783
5 Constantine	24 März	787

Dännemark. (Lutherischer Religion.)

Christian VII. König, seit den 14 Januar 1766	29 Jan.	749
Kinder: 1 Friedrich, Kronprinz, Mitregent seit den 12 April 1784	28 Jan.	769
Gemahlin: Marie Sophie Friderike, Prinzeßin von Hessen-Caſſel	28 Octob.	767
Kinder: 1 Caroline	28 Octob.	793
2 Louiſe	21 Auguſt	795
2 Louiſe Auguſte, Kronprinzeßin, ſiehe Holſtein-Auguſtenburg	7 Julii	775
Schwestern: 1 Sophie Magdalene, ſiehe Schweden	3 Julii	746
2 Wilhelmine Caroline, ſiehe Heſſen-Caſſel	10 Julii	747
3 Louiſe, ſiehe Heſſen-Caſſel	30 Jan.	750
Stiefmutter: Juliane Marie, Prinzeßin von Braunſchweig-Wolfenbüttel	4 Sept.	729
Halbbruder: Friedrich, Erbprinz	11 Octob.	753
Kinder: 1 Chriſtian Friedrich	18 Sept.	786
2 Juliane Sophie	18 Febr.	788
3 Louiſe Charlotte	30 Octob.	789
4 Friedrich Ferdinand	22 Nov.	792

Deutscher Ritter-Orden, ſiehe Cölln.

Dietrichſtein. (Katholiſcher Religion.)

Johann Baptiſt Carl, Fürſt, ſeit den 24 Octob. 1784, Kaiſerl. Oberſtallmeiſter und geheimer Rath	27 Junii	724
Kinder: 1 Franz Joſeph Johann, Erbfolger, Kaiſ. Oberſtlieuten.	28 April	762
2 Marie Thereſie, Gräfin von Kinsky	11 Auguſt	768
3 Johann Baptiſt Carl, Kaiſerl. Kämmerer	31 März	772
4 Moritz Johann Carl, Kaiſerl. Oberlieutenant	19 Febr.	775
5 Joſeph Johann Baptiſt	4 Febr.	780
Geschwiſter: 1 Franz de Paula Carl, Kaiſ. Ober-Silber-Kämmerer	13 Dec.	731
Kinder: 1 Marie Thereſe Joſephe	24 Julii	771
2 Franz Xaver Joſeph	9 Julii	774
3 Marie Aloyſie	31 Octob.	777
2 Marie Joſephe, verwittwete Gräfin von Harrach	2 Nov.	736

Eichſtädt. (Katholiſcher Religion.)

Joſeph, Graf von Stubenberg, Fürſt-Biſchof ſeit den 21 Sept. 1790	8 Nov.	740

Elwangen, ſiehe Trier.

Eſſen und Thorn. (Katholiſcher Religion.)

Marie Cunigunde Dorothee, Prinzeßin von Chur-Sachſen, gefürſtete Abtißin ſeit den 16 Julii 1776	10 Nov.	740

Florenz, ſiehe Toscana.

Frankreich. (Katholischer Religion.)

	geboren
König Ludewig XVI. nachgelassene Tochter und Verwandte.	
Tochter: Marie Thereſe Charlotte, Madame Royale	19 Dec. 1778
Beschwister: 1 Monsieur Ludewig Stanislaus Xaver, Graf von Provence	17 Nov. 755
Gemahlin: Madame Marie Josephe Louise, Prinzeßin von Sardinien	2 Sept. 753
2 Carl Philipp, Graf von Artois	9 Octob. 757
Gemahlin: Marie Thereſe, Prinzeßin von Sardinien	31 Jan. 756
Kinder: 1 Ludewig Anton, Herzog v. Angouleme	6 August 775
2 Carl Ferdinand, Herzog von Berry	24 Jan. 778
2 Marie Adelheide Clotilde, ſiehe Sardinien	23 Sept. 759
Vaters Schweſtern: 1 Marie Adelheid	23 März 732
2 Victoire Marie Louise	11 May 733

Haus Orleans von Ludewig XIV. jüngern Bruder Philipp I.

Ludewig Philipp, Herzog ſeit den 6 Nov. 1793	6 Octob. 773
Mutter; Louise Marie Adelheid, Prinzeßin von Penthievre	13 März 753
Geſchwiſter; 1 Anton Philipp, Herzog von Penthievre	3 Julii 775
2 Eugenie Adelaide Louise, Mademoiſelle v. Chartres	23 August 777
3 Alphonſus Leodegarius, Graf von Beaujolois	7 Octob. 779
Vaters Schweſter: Louise Marie Thereſe, ſiehe Haus Bourb. Conde	9 Julii 750

Haus Bourbon-Conde von Heinrich IV. Oncle Ludewig I.

Ludewig Joſeph von Bourbon, Prinz v. Conde ſeit d. 27 Jan. 1740	7 August 736
Kinder: 1 Ludewig Heinrich Joſeph von Bourbon-Conde	13 April 756
Gemahlin: Louise Marie Thereſe, Prinzeßin von Orleans (leben von einander geſchieden)	9 Julii 750
Sohn: Ludewig Anton Heinrich, Herzog v. Enghien	2 August 772
2 Louise Adelheid, Mademoiſelle von Bourbon-Conde	5 Octob. 757

Haus Bourbon-Conty von Armand, jüngern Sohne Heinrich II. Prinz von Bourbon-Conde.

Ludewig Franz Joſeph von Bourbon, Pr. v. Conty ſeit d. 2 Aug. 1776	1 Sept. 734
Gemahlin: Fortunate Marie von Eſte, Prinzeßin von Modena (leben von einander geſchieden)	24 Nov. 731

Von König Ludewig XIV. legitim. Nachkommenſchaft.

Des letzverſtorbenen Herzogs von Penthievre Johann Marie von Bourbon Tochter: Louise Marie Adelheid, ſiehe Haus Orleans	13 März 753

Freyſingen, ſiehe Regensburg.

Fulda. (Katholiſcher Religion.

Adalbert, Freyherr von Harſtall, Fürſt-Biſchof und Abt ſeit den 18 Nov. 1788	18 März 737

Fürſtenberg-Stülingen. (Kathol. Religion.)

Joſeph Marie Benedictus, Fürſt, ſeit den 2 Junii 1783	9 Jan. 758
Gemahlin: Marie Antonie Anne, Prinzeßin von Hohenzollern-Hechingen	10 Nov. 760
Geſchwiſter: 1 Joſephe Marie Benedicte, Wittwe von ihrem Vetter Philipp Marie Joſeph	14 Nov. 756
Kinder: 1 Leopoldine Philippine Caroline	10 April 781
2 Carl Gabriel	2 Febr. 785
2 Carl Joachim, des Schwäbiſchen Kreiſes Oberſter	31 März 771
Vaters Bruder Carl Egons Sohn:	
Carl Joſeph Aloys, Kaiſerl. und des Schwäbiſch. Kreiſes Oberſter	26 Junii 760
Gemahlin: Eliſabeth, Prinzeßin von Thurn und Taxis	30 Nov. 767
Tochter: Marie Leopoldine	4 Sept. 791

	geboren
Großvaters Bruder, Ludewig August Egons Söhne:	
1 Joachim Egon, Landgraf	22 Dec. 1749
Gemahlin: Sophie Thereſie, Gräfin von Oettingen-Wallerſtein	9 Dec. 751
Kinder: 1 Friedrich Carl Nepomuc	26 Jan. 774
2 Philipp Carl	13 März 775
3 Caroline Sophie, ſiehe Lichtenſtein	24 Auguſt 777
4 Marie Eleonore Sophie	7 Febr. 779
5 Marie Thereſie	3 Nov. 781
6 Franz Ludewig Egon	16 April 783
7 Marie Eliſabeth Philippine	12 Junii 784
2 Joſeph Friedrich, Landgraf	24 April 751
4te Gemahlin: Joſephe, Gräfin von Schrattenbach	6 Dec. 769
Kinder: 1 Joſeph Friedrich Franz	4 Sept. 777
2 Conſtantine Leopoldine	7 April 780
3 Friedrich Ladislaus	27 Junii 781

St. Gallen. (Katholiſcher Religion.)

Beda Angern von Hagenwyl, gefürſteter Abt ſeit den 11 März 1767	7 Dec. 725

Gandersheim. (Lutheriſcher Religion.)

Auguſte Dorothee, Prinzeßin von Braunſchweig-Wolfenbüttel, gefürſtete Aebtißin ſeit den 3 Auguſt 1778	2 Octob. 749

Genua. (Katholiſcher Religion.)

Joſeph Doria, Doge, ſeit den 16 Sept. 1793	

Herforden. (Reformirter Religion.)

Friderike Charlotte Leopoldine, Prinzeßin von Brandenburg-Schwedt, gefürſtete Aebtißin ſeit den 13 Oct. 1764	18 Auguſt 745
Friderike Louiſe Dorothee, Prinzeßin von Preußen, Coadjutorin ſeit 1794	24 May 770

1. Heſſen-Caſſel. (Reformirter Religion.)

Wilhelm IX. Landgraf, ſeit den 31 Oct. 1785, Graf von Hanau-Münzenberg, ſeit den 31 Januar 1760	3 Junii 743
Gemahlin: Wilhelmine Caroline, Prinzeßin von Dännemark	10 Julii 747
Kinder: 1 Marie Friderike, ſiehe Anhalt-Bernburg	14 Sept. 768
2 Caroline Amalie	11 Julii 771
3 Wilhelm, Erbprinz, Däniſcher und Heſſen-Caſſelſcher General-Major	28 Julii 777
Brüder: 1 Carl, Däniſcher General Feldmarſchall u. Statthalter der Herzogthümer Schleswig und Holſtein, auch Heſſen-Caſſelſcher General-Lieutenant	19 Dec. 744
Gemahlin: Louiſe, Prinzeßin von Dännemark	30 Jan. 750
Kinder: 1 Marie Sophie Friderike, ſiehe Dännemark	28 Octob. 767
2 Friedrich, Däniſcher General-Major	24 May 771
3 Juliane Louiſe Amalie	19 Jan. 773
4 Chriſtian, Däniſcher General-Major	14 Auguſt 775
5 Louiſe Caroline	28 Sept. 789
2 Friedrich, Holländiſcher und Heſſen-Caſſelſcher General-Lieutenant	11 Sept. 747
Gemahlin: Caroline Polixene, Prinzeßin von Naſſau-Uſingen	4 April 762
Kinder: 1 Wilhelm	24 Dec. 787
2 Carl Friedrich	8 März 789
3 Friedrich	24 April 790
4 Ludewig Carl	12 Nov. 791
5 Georg Carl	14 Jan. 793
6 Caroline Marie Friderike	9 April 794
Stiefmutter: Philippine Auguſte Amalie, Prinzeßin von Brandenburg-Schwedt	10 Octob. 745
Großvaters Bruder Maximilians Tochter: Wilhelmine, ſiehe Preußen	23 Febr. 726

[Aus dem Hause Hessen-Cassel stammen ab:]

	geboren
2. Hessen-Philippsthal. (Reform. Religion.)	
Wilhelm, Landgraf, seit den 8 May 1770, Holländischer General	29 Aug. 1726
Kinder: 1 Juliane Wilhelmine Louise, siehe Lippe-Schaumburg	8 Junii 761
2 Friedrich, Erbprinz, Rußischer Oberster	4 Sept. 764
3 Ludewig, Holländischer Hauptmann	8 Octob. 766
4 Ernst Constantin, Holländischer Hauptmann	8 August 771
Schwester: Charlotte Amalie, siehe Sachsen-Meinungen	10 August. 730
Vaters Bruder Prinz Wilhelms Kinder:	
1 Catharine Friderike Charlotte, verwittwete Gräfin von Ysenburg-Mächtersbach	26 April 725
2 Johanne Charlotte, Domküsterin zu Herforden	22 Jan. 730
3 Antoinette Caroline	18 Jan. 731
4 Dorothee Marie, siehe Löwenstein-Virneburg	30 Dec. 738
5 Adolph, Prinz von Hessen-Barchfeld	29 Junii 743
Gemahlin: Wilhelmine Louise Christine, Prinzeßin von Sachsen-Meinungen	6 August 752
Kinder: 1 Carl Wilhelm	27 Junii 784
2 Friedrich Wilhelm Carl	10 August 786
3 Ernst	28 Jan. 789
Des Prinzen Friedrichs Wittwe: Henriette Sophie, Rheingräfin von Grumpach	14 May 740
Des Erbprinzen Carls Wittwe: Victorie Amalie Erneſtine, Prinzeßin von Anhalt-Bernburg-Schaumburg	29 Nov. 772
Kind: Eine Prinzeßin	10 Jan. 793
b. Hessen-Rheinfels-Rothenburg. (Kath. Relig.)	
Carl Emanuel, Landgraf, seit den 30 Dec. 1778, Kaiserl. General-Feldmarschall Lieutenant	5 Junii 746
Gemahlin: Marie Leopoldine Adelgunde, Prinzeß. v. Lichtenstein	30 Jan. 754
Kinder: 1 Victor Amadeus, Erbprinz	2 Sept. 779
2 Leopoldine Claudie	12 Sept. 787
Geschwister: 1 Clementine Franciske Erneſtine, Aebtißin des Stifts zu St. Salvator im Jülichschen	5 Junii 747
2 Marie Hedewig Eleonore, Herzogin von Bouillon	26 Junii 748
3 Carl Constantin, Französischer Oberster	10 Jan. 742
4 Marie Friderike Josephe, Canonißin zu Thorn	31 März 753
5 Wilhelmine, Pröbstin zu Essen	16 Febr. 755
Vaters Bruder Josephs Töchter:	
1 Anne Marie Christine, verwittwete Prinzeßin von Soubise	25 Febr. 728
2 Marie Louise Eleonore, siehe Salm-Salm	18 April 729
2. Hessen-Darmstadt. (Luther. Religion.)	
Ludewig X. Landgraf, seit den 5 April 1790, regierender Graf von Hanau-Lichtenberg, Rußis. General-Lieutenant	14 Junii 753
Gemahlin: Louise Caroline Henriette, Prinzeßin von Hessen-Darmstadt	15 Febr. 761
Kinder: 1 Ludewig, Erbprinz	26 Dec. 777
2 Louise Caroline Dorothee	19 Jan. 779
3 Ludewig Georg Carl	31 August 780
4 Friedrich August Carl	14 May 786
5 Aemil Maximilian Leopold	1 Sept. 790
6 Ferdinand Gustav Wilhelm	18 Dec. 791
Geschwister: 1 Caroline, siehe Hessen-Homburg	2 März 746
2 Friderike Louise, siehe Preußen	16 Octob. 751
3 Amalie Friderike, siehe Baden	20 Junii 754
4 Louise, siehe Sachsen-Weimar und Eisenach	30 Jan. 757
5 Friedrich Ludewig	10 Junii 759
6 Christian Ludewig, Reichs General-Feldmarschall-Lieutenant, und Holländischer General-Major	25 Nov. 763
Vaters Bruder Georg Wilhelms Wittwe:	
Marie Louise Albertine, Gräfin von Leiningen-Heidesheim	16 März 729
Kinder: 1 Ludewig Georg Carl, Reichs General-Feldzeugmeist.	27 März 749
2 Georg Carl, Holländischer General-Lieutenant	14 Junii 754

	geboren
3 August Friedrich Georg	21 Julii 1759
4 Louise Caroline Henriette, siehe oben beym Landgrafen	15 Febr. 761
5 Marie Wilhelmine Auguste, siehe Pfalz-Zweybrück	14 April 765

Hessen-Homburg. (Reformirter Religion.)

Friedrich Ludewig Wilhelm, Landgraf, seit den 7 Febr. 1751, Reichs General-Feldzeugmeister — 30 Jan. 748

Gemahlin: Caroline, Prinzeßin von Hessen Darmstadt — 2 März 746

Kinder: 1 Friedrich Ludewig, Erbprinz, Kaiserl. Oberstlieuten. — 30 Julii 769
2 Ludewig Wilhelm, Preußischer Capitain — 29 August 770
3 Caroline Louise, siehe Schwarzburg-Rudolstadt — 20 August 771
4 Louise Ulrike, siehe Schwarzburg-Rudolstadt — 26 Octob. 772
5 Christine Amalie, siehe Anhalt-Dessau — 29 Junii 774
6 Auguste Friderike — 28 Nov. 776
7 Philipp August Friedrich, Holländischer Hauptmann — 11 März 779
8 Gustav Adolph Friedrich, Schwedischer Hauptmann — 17 Febr. 781
9 Ferdinand Heinrich Friedrich — 26 April 783
10 Amalie Marie Anne — 21 Octob. 785
11 Leopold Victor Friedrich, Dänischer Hauptmann — 10 Febr. 787

Hessenstein. (Lutherischer Religion.)

Friedrich Wilhelm, Fürst, Schwedischer General-Feldmarschall — 20 Febr. 737

Hildesheim. (Katholischer Religion.)

Franz Egon, Freyherr von Fürstenberg, Fürst-Bischof seit den 6 Januar 1789, auch Bischof zu Paderborn — 10 May 737

Hohenlohe.

1. Neuensteinische Linie. (Luther. Religion.)

a. Hohenlohe-Ingelfingen.

Heinrich August, Fürst, seit 1764, alleiniger Regent seit den 5 April 1781, der Neuensteiner Linie Senior, Reichs General-Feldmarschall, Kais. Gener. Feldmarsch. Lieutenant und des Fränk. Kreis. General-Feldzeugmeister — 11 Julii 715

Kinder: 1 Friedrich Ludewig, Erbprinz, Preußischer General-Lieutenant und Reichs General-Lieutenant — 31 Jan. 746

Gemahlin: Amalie Louise Marie, Gräfin von Hoym zu Droyßig — 6 Octob. 763

Kinder: 1 Friedrich August Carl — 27 Nov. 784
2 Adelheide Charlotte Wilhelmine — 20 Jan. 787
3 Louise Sophie Amalie — 20 Nov. 788
4 Auguste Charlotte Friderike — 16 Nov. 793
2 Friedrich Carl Wilhelm, Kaiserl. Oberster — 16 Febr. 752
3 Georg Friedrich Heinrich, Preußis. Oberstlieutenant — 10 Nov. 757
4 Sophie Christine Louise — 10 Octob. 762

Bruders Sohn Albrecht Wolfgangs Wittwe: Eleonore Juliane, Prinzeßin von Hohenlohe-Langenburg — 22 Julii 734

Dessen Tochter: Marie Catherine Wilhelmine — 4 Junii 771

Bruder August Wilhelms Wittwe: Josine Elisabeth, Gräfin von Rechtern und Limpurg — 13 Febr. 738

b. Hohenlohe-Kirchberg.

Christian Friedrich Carl, Fürst, seit den 17 May 1767, Kaiserl. Kämmerer — 19 Octob. 729

2te Gemahlin: Philippine Sophie Ernestine, Gräfin von Ysenburg-Philippseich — 1 Nov. 744

Tochter erster Ehe: Caroline Henriette, vermählte Gräfin Reuß — 11 Julii 761

Kinder 2ter Ehe: 1 Wilhelmine Sophie Friderike — 7 Nov. 780
2 Auguste Eleonore — 15 May 782
3 Louise — 16 Sept. 784
4 Georg Ludewig Moritz — 16 Sept. 786

c. Hohenlohe-Langenburg.

		geboren
Carl Ludewig, Fürst, seit den 3 Julii 1789		10 Sept. 1762
Gemahlin: Amalie Henriette Charlotte, Gräfin von Solms-Baruth		30 Jan. 768
Kinder: 1 Elisabeth Eleonore Charlotte		22 Nov. 790
2 Friderike Caroline Constance		23 Febr. 792
3 Friderike Christine Emilie		27 Jan. 793
4 Ernst Carl Christian		7 May 794
Mutter: Caroline, Prinzeßin von Stollberg-Gedern		27 Junii 732
Geschwister: 1 Louise Eleonore, siehe Sachsen-Meinungen		11 August 763
2 Gustav Adolph, Holländischer Capitain		9 Octob. 764
3 Christian August, Preußischer Major		15 März 768
4 Auguste Caroline		15 Nov. 769

d. Hohenlohe-Oehringen.

Ludewig Friedrich Carl, Fürst, seit den 24 August 1755		23 May 723
Gemahlin: Sophie Amalie Caroline, Prinzeßin von Sachsen-Hildburghausen		21 Julii 739

2. Waldenburgische Linie. (Kathol. Relig.)

a. Hohenlohe-Schillingsfürst.

Carl Albrecht Christian, Fürst, seit den 18 Jan. 1793, unter der Curatel seines Bruders des Prinzen Franz Carl Kaiserl. General-Major und des Fränkischen Kreises Oberstlieutenant		21 Febr. 742
2te Gemahlin: Judith, Freyin von Rewitzky		
Kinder: 1 Theresse		775
2 Carl		11 Febr. 776
3 Joseph		18 May 777
Geschwister: 1 Marie Anne Thereſe, Canonißin zu Essen u. Thorn		23 Febr. 741
2 Carl Philipp Franz, Maltheser Ritter und Commandant zu Tobel		17 Octob. 743
3 Franz Carl Joseph, Domherr zu Cöln, Strasburg und Elwangen		27 Nov. 745
Stiefmutter: Marie Josephe, Prinzeßin von Salm-Salm		26 Dec. 736

b. Hohenlohe-Bartenstein.

Ludewig Carl Philipp, Fürst, seit den 1 März 1763		15 Nov. 731
Gemahlin: Josephe Friderike Polyxene, Gräf. v. Limpurg-Styrum		28 Octob. 738
Kinder: 1 Sophie Caroline Josephe, Canonißin zu Thorn		12 Dec. 758
2 Marie Anne Elisabeth, vermählte Gräfin von Orsay		20 März 760
3 Marie Leopoldine Henriette, s. Löwenstein-Wertheim		15 Julii 761
4 Josephe Elisabeth Euphemie, vermählte Gräfin von Holnstein		11 März 763
5 Ludewig Aloysius Joachim, Erbprinz		18 August 765
2te Gemahlin: Marie Crescentie, Gräfin von Salm-Reifferscheid		29 August 768
Sohn erster Ehe: Carl August Theodor		9 Junii 788
Tochter 2ter Ehe: Marie Beatrix Leopoldine		1 Dec. 791
6 Carl Joseph, Kaiserl. Oberster		12 Dec. 765
7 Franciske Louise, Canonißin zu Essen		6 Dec. 770
Brüder: 1 Joseph Christian Franz, Bischof zu Breslau, Domprobst zu Cöln und Domherr zu Strasburg		6 Nov. 740
2 Christian Ernst Franz, Domherr zu Cöln, Strasburg und Augsburg		11 Dec. 742

1. Hohenzollern-Hechingen. (Kathol. Relig.)

Joseph Wilhelm Eugen, Fürst, seit den 4 Junii 1750, Reichs General-Feldmarschall, Kaiserl. General und wirkl. Kammerherr		12 Nov. 717
2te Gemahlin: Marie Thereſe, Gräf. v. Truchses-Zeyl in Wurzach		26 Jan. 732
Tochter 2ter Ehe: Marie Antonie Anne, s. Fürstenberg-Stülingen		10 Nov. 760

	geboren
2. Hohenzollern-Sigmaringen. (Kathol. Relig.)	
Anton Aloysius Meinrad, Fürst, seit den 26 Dec. 1785	20 Junii 1764
Gemahlin: Amalie Zephyrine, Prinzessin von Salm-Kyrburg	6 März 760
Sohn: Carl Anton	10 Febr. 785
Holstein.	
1. Die Königliche Linie.	
a. Holstein-Augustenburg oder Sonderburg. (Lutherischer Religion.)	
Friedrich Christian, Herzog, seit den 15 Nov. 1794, Mitglied des Königl. Dänischen Staatsraths	28 Sept. 765
Gemahlin: Louise Auguste, Prinzessin von Dännemark	7 Julii 771
Geschwister: 1 Louise Christine Caroline	12 Febr. 764
2 Friedrich Carl Aemil, Dänischer General-Major	8 März 767
3 Christian August, Dänischer General-Major	9 Julii 768
Vaters Schwestern: 1 Sophie Magdalene Marie	23 May 731
2 Charlotte Amalie	24 Jan. 736
b. Holstein-Beck. (Lutherischer Religion.)	
Friedrich Carl Ludewig, Herzog, seit März 1775, Preuß. Oberster	30 August 758
Gemahlin: Friderike Amalie, Gräfin von Schlieben	28 Febr. 757
Kinder: 1 Elisabeth Friderike	13 Dec. 780
2 Marie Dorothee Henriette	28 Sept. 783
3 Friedrich Wilhelm Paul, Erbprinz	4 Jan. 785
Vaters Halbschwester: Catharine, vermählte Fürstin Baratinsky	23 Febr. 750
c. Holstein-Glücksburg. (Luther. Religion.)	
Ist mit Herzog Friedrich Heinrich Wilhelm den 13 März 1779 ausgestorben. Am Leben sind noch:	
Dessen Wittwe: Anne Caroline, Prinzessin von Nassau-Saarbrück, jetzo vermählte Herzogin von Braunschweig-Bevern	31 Dec. 751
Schwestern: 1 Sophie Magdalene, Aebtißin des Stifts Vaude in Dännemark	22 März 746
2 Louise Charlotte Friderike, siehe Anhalt-Köthen	5 März 749
3 Juliane Wilhelmine, vermählte Gräfin von Bentheim-Steinfurth	30 April 755
Vater Bruder Carl Ernst Wittwe:	
Anne Charlotte, Gräfin von der Lippe-Detmold	7 April 724
2. Die Herzogliche Linie.	
a. Die ältere oder Holstein-Gottorp. (Luth. Rel.)	
Paul Petrowitsch, Großfürst von Rußland und Chef des Gottorpischen Hauses, siehe Rußland	1 Octob. 754
b. Die jüngere oder Holstein-Oldenburg. (Lutherischer Religion.)	
Peter Friedrich Wilhelm, Herzog, seit den 6 Julii 1785	3 Jan. 754
Schwester: Hedewig Elisabeth, siehe Schweden	22 März 759
Vater Bruder Georg Ludewigs Sohn:	
Peter Friedrich Ludewig, Prinz von Holstein-Gottorp und Administrator des Herzogthums Oldenburg, auch Bischof zu Lübeck	17 Jan. 759
Kinder: 1 Paul Friedrich August	13 Julii 783
2 Peter Friedrich Georg	9 May 784
Heitersheim. (Katholischer Religion.)	
Johann Joseph Benedictus, Graf von Rainach zu Fourmaigne, Johanniter Meister seit den 20 August 1777	14 Febr. 721
Isenburg, siehe **Ysenburg.**	

	geboren
Kaunitz-Rietberg. (Katholischer Religion.)	
Ernst Christoph, Fürst, seit den 26 Junii 1794, Kaiserl. geh. Rath	6 Junii 1737
Tochter: Marie Eleonore	1 Octob. 775
Kempten. (Katholischer Religion.)	
Castolus Reichlin, Freyherr von Meldegg, gefürsteter Abt seit den 16 October 1793	
Khevenhüller. (Katholischer Religion.)	
Johann Friedrich Sigismund, Fürst, seit den 18 April 1776, Kaiserl. geheimer Rath ꝛc.	26 Febr. 732
Sohn: Carl Marie Joseph, Kaiserl. Kämmerer	26 Nov. 756
Gemahlin: Marie Gabriele, Gräfin von Erdödy	766
Kinsky. (Katholischer Religion.)	
Joseph, Fürst, seit 1792, Kaiserl. Kämmerer u. Reichs-Hofrath	12 Jan. 751
Gemahlin: Marie Rose Aloysie, Gräfin von Harrach	25 Nov. 758
Kinder: 1 Marie Anne Sidonie	11 Febr. 779
2 Marie Rose Johanne	23 May 780
3 Ferdinand Johann	781
4 Franz de Paula Joseph	784
Mutter: Marie Sidonie, Gräfin von Hohenzollern-Hechingen	24 Febr. 729
Lamberg. (Katholischer Religion.)	
Johann Friedrich, Fürst, seit den 23 August 1759, Kais. geh. Rath	24 Febr. 737
Sohn: Joseph Heinrich	25 Sept. 782
Leiningen-Dachsburg. (Kathol. Religion.)	
Carl Friedrich Wilhelm, Fürst, seit den 3 Julii 1779, Churpfalz-Bayr. General-Lieutenant und wirkl. geheim. Rath	14 August 724
Gemahlin: Christine Wilhelmine Louise, Gräfin v. Solms-Rödelh.	24 April 736
Kinder: 1 Caroline Sophie Wilhelmine, vermählte Gräfin von Solms-Wildenfels	4 April 757
2 Emich Carl, Erbprinz	27 Sept. 763
Gemahlin: Sophie Henriette, Gräfin von Reuß	9 May 767
Sohn: Friedrich Carl Heinrich	1 März 793
Lichtenstein, Gundaccarische Linie. (Kath. Rel.)	
Ludewig Aloys Joseph, Fürst, seit den 8 Aug. 1781, Kais. Kämmerer	14 May 759
Gemahlin: Caroline, Reichsgräfin von Manderscheid Blankenh.	31 Julii 767
Mutter: Marie Leopoldine, Gräfin von Sternberg	11 Dec. 733
Geschwister: 1 Marie Leopoldine Adelgunde, siehe Hessen-Rheinfels-Rothenburg	30 Jan. 754
2 Marie Antonie, Canonißin zu Essen	14 März 756
3 Johann Joseph, Kaiserl. Oberster	26 Junii 760
Gemahlin: Caroline Sophie, Landgräf. v. Fürstenb.	24 August 777
Tochter: Marie Leopoldine Josephe	4 Sept. 793
4 Philipp Joseph, Kaiserl. Oberster	2 Julii 762
5 Marie Josephe, vermählte Prinzessin Esterhazy	13 April 768
Vat. Geschwister: 1 Marie Anne, verwittw. Gräf. v. Waldstein-Dux	15 Octob. 738
2 Marie Franciske Xaverie, siehe Ligne	27 Nov. 739
3 Marie Christine, vermählte Gräfin von Kinsky	1 Sept. 741
Vater Bruder Carl Josephs Wittwe:	
Marie Eleonore Gabriele, Prinzessin von Oettingen-Spielberg	7 Julii 745
Kinder: 1 Marie Josephe Eleonore, vermählte Gräfin v. Harrach	6 Dec. 763
2 Carl	1 März 765
Gemahlin: Marie Anne, Gräfin von Khevenhüller	19 Nov. 770
Kinder: 1 Carl Franz Anton	23 Octob. 790
2 Ein Prinz	im Julii 792
3 Joseph Wenzel, Domicellar zu Cölln	21 August 767
4 Franz Aloysius	25 Octob. 776
5 Aloysius Gonzaga Joseph, Maltheser Ritter	1 April 788
Fürstens Hans Carls Tochter: Marie Antonie, siehe Paar	18 Junii 749

	geboren
Ligne. (Katholischer Religion.)	
Carl Joseph, Fürst, seit den 7 April 1766, Grand von Spanien, Kaiserl. General-Feldzeugmeister, wirkl. Dienstkammerherr und Gouverneur zu Mons	24 May 1735
Gemahlin: Marie Francisca Xaverie, Prinzeßin von Lichtenstein	27 Nov. 739
Kinder: 1 Marie Leopoldine Christine, siehe Clari u. Aldringen	27 May 757
2 Ludewig Lamoral	7 May 766
3 Euphemie Christine	3 Julii 773
4 Flore	18 Nov. 775
Sohnes des Erbprinzen Carl Joseph Emanuel	
Wittwe: Helene Apollonie, Prinzeßin von Massalska	9 Febr. 763
Lindau. (Katholischer Religion.)	
Friderike, Reichsgräfin von Bretzenheim, gefürstete Aebtißin, seit den 8 April 1782	9 Dec. 771
Lippe-Detmold. (Reformirter Religion.)	
Friedrich Wilhelm Leopold, Fürst, unter Curatel seines Oheims, seit den 4 Sept. 1789	3 Dec. 766
Stiefmutter: Christine Charlotte Friderike, Prinzeßin von Solms-Braunfels	31 August 744
Halbbruder: Casimir August	9 Octob. 777
Lippe-Biesterfeld.	
Carl Ernst Casimir, Graf	2 Nov. 735
Kinder: 1 Wilhelm Ernst	15 April 777
2 Johann Carl	1 Sept. 778
Lippe-Schaumburg, oder Bückeburg.	
Georg Wilhelm, Graf seit den 13 Febr. 1787, unter Vormundschaft seiner Mutter und des Grafen v. Walmoden-Gimborn	20 Dec. 784
Mutter: Juliane Wilhelmine Louise, Prinzeßin von Hessen-Philippsthal	8 Junii 761
Schwestern: 1 Wilhelmine Charlotte	18 May 783
2 Caroline Louise	29 Nov. 786
Lobkowitz. (Katholischer Religion.)	
Franz Joseph Maximilian, Fürst, seit den 11 Januar 1784	7 Dec. 772
Gemahlin: Marie Caroline Thereſie, Prinzeßin v. Schwarzenberg	7 Sept. 775
Tochter: Marie Caroline	22 Julii 793
Mutter: Gabriele Marie, Prinzeßin von Savoyen-Carignan	17 März 748
Grosvaters Halbbruder Georg Christians Kinder:	
1 Joseph Marie Carl, Kaiserl. General-Feldmarschall und wirkl. Dienstkämmerer	8 Jan. 725
Tochter: 1 Marie Eleonore	16 Sept. 753
2 Marie Josephe, siehe Auersberg	8 August 756
2 August Anton Joseph, Kaiserl. geheimer Rath	21 Sept. 729
Kinder: 1 Marie Thereſie	13 Sept. 767
2 Marie Eleonore, siehe Thurn und Taxis	22 März 771
3 Anton Isidor	16 Dec. 773
Löwenstein-Wertheim. (Kathol. Religion.)	
Dominicus Constantin, Fürst, seit den 6 Junii 1789, Preußisch. General-Major	10 May 762
Gemahlin: Marie Leopoldine Henriette, Prinzeßin von Hohenlohe-Bartenstein	15 Julii 761
Kinder: 1 Christine Henriette	16 May 782
2 Carl Ludewig Joseph	18 Julii 783
3 Constantin Ludewig Carl	26 März 786
4 Christine Caroline	12 May 788
5 Wilhelm	31 März 795
Mutter: Cathgrie Louise Eleonore, Gräfin v. Leiningen-Dachsburg	1 Febr. 735

Löwenstein-Virneburg. (Luther. Religion.)

	geboren
Johann Carl Ludewig, Graf, Chur-Braunschw. General	10 Jan. 1740
Gemahlin: Dorothee Marie, Prinzeßin von Hessen-Philippsthal	30 Dec. 738
Kinder: 1 Marie Caroline, vermählte Gräfin v. Lippe-Schaumb.	" " 766
2 Sophie Amalie, vermählte Gräfin von Castel	" " 771
3 Wilhelmine Caroline Louise	" " 774
4 Georg Wilhelm, Dänischer Hauptmann	" " 1775
5 Friedrich Wollrath	" " 777
6 Gustav Adolph	" " 779
7 Wilhelm Ernst Ludewig	" " 783

Lübeck. (Lutherischer Religion.)

Peter Friedrich Ludewig, Prinz von Holstein-Gottorp, Fürst-Bischof seit den 6 Julii 1785, Administrator des Herzogthums Oldenburg, siehe Holstein-Oldenburg — 17 Jan. 755

Lüttich. (Katholischer Religion.)

Franz Anton Marie Constantin, Graf von Mean und Beaumer, Fürst-Bischof seit den 16 August 1792 — 6 Julii 756

Malta. (Katholischer Religion.)

Johann Emanuel von Rohan, Großmeister, seit den 12 Dec. 1775 — 19 April 725

Maynz. (Katholischer Religion.)

Friedrich Carl Joseph, Freyherr von Erthal, Churfürst seit den 18 Julii 1774, auch Bischof zu Worms — 3 Jan. 719

Carl Theodor Anton, Freyherr von Dalberg, Coadjutor seit den 31 März 1787, auch Coadjutor zu Worms u. Costnitz — 8 Febr. 744

Mecklenburg-Schwerin-Güstrow. (Luth. Rel.)

Friedrich Franz, Herzog, seit den 24 April 1785	10 Dec. 756
Gemahlin: Louise, Prinzeßin von Sachsen-Gotha	9 März 756
Kinder: 1 Franz Ludewig, Erbprinz	13 Junii 778
2 Louise Charlotte, Canonissin zu Gandersheim	19 Nov. 779
3 Gustav Wilhelm, Schwedischer Rittmeister	31 Jan. 781
4 Carl August Christian, Domherr zu Lübeck	2 Julii 782
5 Charlotte Friderike	4 Dec. 784
6 Adolph Friedrich	18 Dec. 785
Mutter: Charlotte Sophie, Prinzeßin v. Sachsen-Coburg-Saalfeld	24 Sept. 731
Vaters Schwester: Ulrike Sophie, Regentin des Klosters Rühne	4 Julii 723

Mecklenburg-Strelitz. (Luther. Religion.)

Carl Ludewig Friedrich, Herzog, seit den 2 Junii 1794	10 Octob. 741
Kinder 1ster Ehe: 1 Charlotte Georgine Louise, siehe Sachsen-Hildburghausen	17 Nov. 769
2 Thereſie Mathilde Amalie, siehe Thurn und Taxis	5 April 778
3 Louise Auguste Wilhelmine, siehe Preußen	10 März 776
4 Friderike Caroline Sophie, siehe Preußen	2 März 778
5 Georg Carl Friedrich, Erbprinz	12 August 779
	30 Nov. 785
Sohn 2ter Ehe: Carl Friedrich August	
Geschwister: 1 Ernst Gottlob Albrecht, Chur-Hannoverscher General und Commandant zu Celle	27 August 742
2 Sophie Charlotte, Königin von Großbrittannien, siehe Großbrittannien	19 May 744

Modena. (Katholischer Religion.)

Herkules III. (Rainaldus) Herzog, seit den 22 Febr. 1780, Herzog von Massa und Fürst von Carara seit 1743, Kaiserl. General-Feldmarschall	22 Nov. 727
Tochter: Marie Riccarde Beatrix von Este, siehe Oesterreich	7 April 750
Schwestern: 1 Mathildis	8 Febr. 729
2 Fortunate Marie, siehe Bourbon-Conty	14 Nov. 731

	geboren
Münster, siehe Cölln.	
Nassau.	
1. Die Walramische Linie. (Luther. Religion.)	
a. Nassau-Usingen.	
Carl Wilhelm, Fürst, seit den 6 Januar 1769, Holländischer General-Lieutenant	9 Nov. 1735
Gemahlin: Caroline Felicitas, Gräfin v. Leiningen-Heidesheim	22 May 734
Kinder: 1 Caroline Polixene, siehe Hessen-Cassel	4 April 763
2 Louise Caroline Henriette	14 Junii 763
Bruder: Friedrich August, Kaiserl. General und Reichs General der Cavallerie	23 April 738
Gemahlin: Louise, Prinzessin von Waldeck	29 Jan. 750
Kinder: 1 Christine Louise, siehe Baden	16 August 775
2 Caroline Friderike, siehe Anhalt-Cöthen	30 August 777
3 Auguste Amalie	30 Dec. 778
4 Louise Marie	18 Junii 782
5 Friderike Victorie	12 Febr. 784
b. Nassau-Saarbrücken und Ottweiler.	
Heinrich Ludewig Carl, Fürst, seit den 2. März 1794	9 März 768
Gemahlin: Francisce Marie, Prinzessin von Montbarey	2 Nov. 761
Vat. Schwestern: 1 Anne Caroline, siehe Braunschweig-Bevern	31 Dec. 751
2 Wilhelmine Henriette, vermählte Marquisin von Soyecourt	27 Octob. 752
c. Nassau-Weilburg.	
Friedrich Wilhelm, Fürst, seit den 28 Nov. 1788	25 Octob. 768
Gemahlin: Louise Isabelle Alexandrine, Burchgräfin v. Kirchberg	19 April 772
Kinder: 1 Georg Wilhelm August, Erbprinz	14 Julii 792
2 Auguste Wilhelmine Louise	5 Febr. 794
Geschwister: 1 Amalie Marie Caroline, Canonissin zu Herforden	6 Febr. 764
2 Wilhelmine Louise, siehe Reuß-Plauen-Gratz	28 Sept. 765
3 Caroline Louise Friderike, vermählte Erbgräfin von Wiedrunkel	14 Febr. 770
4 Carl Wilhelm Friedrich, Holländischer Oberster	1 May 775
5 Amalie Charlotte Wilhelmine, siehe Anhalt-Bernburg-Schaumburg	6 August 775
6 Henriette	22 April 780
2. Die Ottonische Linie, beruhet auf **Nassau-Dietz.** (Reformirter Religion.)	
Wilhelm V. Batavus, Fürst von Oranien und Nassau-Dietz seit den 22 Octob. 1751, Erbstatthalter, General-Admiral und General-Capitain der vereinigten Niederlande	8 März 748
Gemahlin: Friderike Sophie Wilhelmine, Prinzessin v. Preußen	7 August 751
Kinder: 1 Friderike Louise Wilhelmine, siehe Braunschweig-Wolfenbuttel	28 Nov. 770
2 Wilhelm Friedrich, Erbprinz, Holländischer General der Cavallerie	24 August 772
Gemahlin: Friderike Louise Wilhelmine, Prinzessin von Preußen	18 Nov. 774
Sohn: Wilhelm Friedrich Georg	6 Dec. 792
3 Wilhelm Georg Friedrich, Holländischer Oberster	15 Febr. 777
Neapolis, siehe Sicilien.	
Neuwied. (Lutherischer Religion.)	
Friedrich Carl, Fürst, seit den 7 August 1791	27 Dec. 741
Gemahlin: Louise Wilhelmine, Gräfin v. Witgenstein-Berleburg	12 May 76[illegible]
Kinder: 1 Clemens Carl Friedrich, Erbprinz	21 Dec. 767
2 Marie Caroline Christine	1 März 771

	geboren
3 Louise Philippine Charlotte	11 März 1773
4 Christian Friedrich	8 März 775
5 Johann August Carl	26 May 779
6 Maximilian Alexander Philipp	23 Octob. 782
7 Heinrich Victor	7 Nov. 783
8 Carl Aemil Friedrich	20 August 785

Oesterreich. (Katholischer Religion.)

ranz II. (Joseph Carl) Römischer Kaiser, regierender Erzherzog und König von Ungarn und Böhmen seit den 1 März 1792 — 12 Febr. 768

2te Gemahlin: Marie Thereſie Caroline, Prinzeßin von Sicilien und Neapolis — 6 Junii 772

Kinder: 1 Marie Ludowike — 12 Dec. 791
2 Ferdinand Carl Leopold Joseph, Erzherzog — 19 April 793

Geſchwister: 1 Marie Thereſie Josephe, siehe Chur-Sachsen — 14 Jan. 767
2 Ferdinand Joseph Johann, Großherzog von Toscana Gemahlin und Kinder, siehe Toscana. — 6 May 769
3 Marie Anne Ferdinande, Abtißin zu Prag — 21 April 770
4 Carl Wilhelm Johann, General-Gouverneur der Oesterreichschen Niederlande — 5 Sept. 771
5 Joseph Anton Johann — 9 März 776
6 Marie Clementine Josephe, siehe Sicilien — 24 April 777
7 Anton Joseph — 31 August 779
8 Marie Amalie Josephe — 15 Octob. 780
9 Johann Baptiſt Joseph — 20 Jan. 782
10 Raniere Franz Joseph — 30 Sept. 783
11 Ludewig Joseph Johann — 14 Dec. 784
12 Rudolph Johann Joseph — 8 Jan. 788

Vat. Geſchwister: 1 Marie Chriſtine, siehe Chur-Sachsen — 13 May 742
2 Marie Eliſabeth, Abtißin des Damenſtifts zu Inſpruck — 13 August 743
3 Marie Amalie, siehe Parma — 26 Febr. 746
4 Marie Caroline, siehe Sicilien — 13 August 752
5 Ferdinand Carl, eventueller Erbfolger im Herzogthum Modena und Mirandola seit den 18 Januar 1771, Kaiſerl. General-Feldmarſchall, Gouverneur und General-Capitain in Italien, zu Mailand — 1 Junii 754

Gemahlin: Marie Beatrix, Prinzeßin von Modena — 7 April 750

Kinder: 1 Marie Thereſie Joſephine, siehe Sardinien und Savoyen — 21 Octob. 773
2 Marie Anne Leopoldine, siehe Pfalz-Bayern — 11 Dec. 776
3 Franz Joseph Johann, Kaiſerl. Oberſtlieutenant — 6 Octob. 779
4 Ferdinand Carl Franz — 25 April 781
5 Maximilian Joseph — 6 Julii 782
6 Carl Ambroſius Ferdinand — 2 Nov. 785
7 Marie Antonie Ludowike — 20 März 788

6 Maximilian Franz, Churfürſt zu Cölln, Biſchof zu Münſter, auch Hoch- und Deutſchmeiſter — 8 Dec. 756

Oettingen-Spielberg. (Katholischer Religion.)

ohann Aloys II. Fürſt, seit den 16 April 1780, Reichs General-Feldmarschall-Lieutenant — 10 April 758

2te Gemahlin: Aloyſie, Prinzeßin von Auersberg — 20 Nov. 762

Kinder: 1 Johann Aloys Anton, Erbprinz — 10 May 788
2 Carl Friedrich Anton — 29 März 790
3 Joſephe Johanne Thereſie — 24 Junii 791

eſchwister: 1 Johanne Joſephe, Canoniſſin zu Buchau — 27 Febr. 756
2 Friedrich Anton, Domherr zu Augsburg — 6 März 759

	gebohren
3 Thereſie Marie Crescentie, vermählte Gräfin von Wilzek	17 Nov. 174
4 Crescentie Josephe Notgere, vermählte Gräfin von Seilern	30 Jan. 76
5 Marie Walpurge Josephe, vermählte Fürstin von Bregenheim	29 August 76
Fürst Johann Aloys Sebastians Tochter: Marie Eleonore Gabriele, ſiehe Lichtenſtein	7 Julii 74

Oettingen-Wallerſtein. (Katholiſcher Religion.)

Crato Ernſt, Fürſt, Kaiſerl. Kämmerer	3 August 74
2te Gemahlin: Wilhelmine Friderike, Prinzeßin von Würtemberg-Stuttgard	3 Julii 75
Tochter erſter Ehe: Antonie Friderike Sophie	3 März 77
Kinder 2ter Ehe: 1 Carl Kraft Ludewig	18 März 7
2 Ein Prinz	17 Jan. 79
Geſchwiſter: 1 Marie Eleonore, ſiehe Schwarzenberg	21 May 74
2 Sophie Thereſie, ſiehe Fürſtenberg-Stülingen	29 Nov. 75
3 Friedrich Carl Alexander, Domherr zu Cöln und Augsburg	10 Febr. 75
4 Philipp Joſeph Carl, Reichs Cammer-Gerichts Präſident zu Wetzlar	8 Febr. 75

Olmütz. (Katholiſcher Religion.)

Carl Theodor, Graf von Colloredo, Erzbiſchof und Fürſt ſeit den 6 Octob. 1777	10 Auguſt 72

Orleans, ſiehe Frankreich.

Osnabrück. (Lutheriſcher Religion.)

Friedrich, Herzog von York und Albanien, Georg III. Königs von Großbrittannien und Churfürſt zu Braunſchweig-Lüneburg 2ter Prinz, Fürſt-Biſchof ſeit den 27 Febr. 1764	16 Auguſt 76

Pabſt. (Katholiſcher Religion.)

Pius IV. (Johannes Angelo Braſchi) von Cesena aus der Provinz Romagna, Pabſt ſeit den 15 Febr. 1775	27 Dec. 71

Paderborn, ſiehe Hildesheim.

Parma. (Katholiſcher Religion.)

Ferdinand, Herzog, ſeit den 18 Julii 1765, Infant von Spanien	20 Jan. 75
Gemahlin: Marie Amalie Josephe, Erzherzogin von Oeſterreich	26 Febr. 74
Kinder: 1 Caroline Marie Thereſe, ſiehe Chur-Sachſen	22 Nov. 77
2 Ludewig, Erbprinz	7 Julii 77
3 Marie Antonie Josephe	28 Nov. 77
4 Charlotte Marie Ferdinande	7 Sept. 77
Schweſter: Louiſe Marie Thereſie, ſiehe Spanien	9 Dec. 75

Paſſau. (Katholiſcher Religion.)

Fürſt-Biſchof vacat	

Pfalz-Sulzbach, oder Pfalz-Bayern. (Kath. Rel.)

Carl Theodor, Churfürſt, ſeit den 31 Dec. 1742, Herzog von Bayern ſeit den 30 Dec. 1777, und Pfalzgraf zu Sulzbach ſeit den 20 Julii 1733	10 Dec. 7
2te Gemahlin: Marie Anna Leopoldine, Prinzeßin von Modena	11 Dec. 7

Pfalz-Zweybrück. (Katholiſcher Religion.)

Maximilian Joſeph, Pfalzgraf und Herzog, ſeit den 31 März 1795, Churpfälziſcher General-Major	27 May 7
Gemahlin: Marie Wilhelmine Auguſte, Prinzeßin von Heſſen-Darmſtadt	14 April 7

		geboren
Kinder: 1 Carl Ludewig August	25 August	1786
2 Auguste Amalie	21 Junii	88
3 Charlotte Auguste	8 Febr.	792
4 Carl Theodor Maximilian	7 Julii	795
Schwestern: 1 Marie Amalie Auguste, siehe Chur-Sachsen	10 May	752
2 Marie Anne, siehe Pfalz-Birkenfeld	18 Julii	753
Des Pfalzgrafen Carl August Christians Wittwe: Marie Amalie Josephe, Prinzeßin von Chur-Sachsen	26 Sept.	757
Vaters Schwester: Henriette Christine, siehe Waldeck, (Luth. Relig.)	16 Nov.	725

Pfalz-Birkenfeld. (Katholischer Religion.)

Wilhelm, Pfalzgraf, seit den 2 April 1789, Churpfälzischer General-Lieutenant	10 Nov.	752
Gemahlin: Marie Anne, Prinzeßin von Pfalz Zweybrück	18 Julii	753
Kinder: 1 Marie Elisabeth Amalie	5 May	784
2 Pius August	2 August	786
Schwester: Louise Christine, vermählte Gräfin Reuß zu Gera	17 August	748

Polen. (Katholischer Religion.)

Stanislaus August, Fürst von Poniatowsky, König von Polen und Großherzog von Litthauen, seit den Sept. 1764	17 Jan.	732

Portugal. (Katholischer Religion.)

Marie I. (Franciske Isabelle) Königin, seit den 24 Febr. 1777	17 Dec.	734
Sohn: Johann Marie Joseph, Prinz von Brasilien	13 May	767
Gemahlin: Charlotte Joachime Thereße, Prinzeßin von Spanien	25 April	775
Kinder: 1 Marie Thereße	29 April	793
2 Anton, Prinz von Beira	21 May	795
Schwestern: 1 Marie Anne Franciske	7 Octob.	736
2 Marie Franciske Benedicte, verwittwete Prinzeßin von Brasilien und Beira	24 Julii	746

Prag. (Katholischer Religion.)

Wilhelm Florentin Joseph, Fürst von Salm-Salm, Erzbischof, auch Domherr zu Augsburg, Cölln, Straßburg und Lüttich	10 May	745

Preußen und Chur-Brandenburg. (Reformirter Religion.)

Friedrich Wilhelm II. König und Churfürst, seit den 17 August 1786	25 Sept.	744
2te Gemahlin: Friderike Louise, Prinzeßin von Hessen-Darmstadt	26 Octob.	751
Tochter erster Ehe: Friderike Charlotte Ulrike, siehe Großbritannien	7 May	767
Kinder 2ter Ehe: 1 Friedrich Wilhelm, Kronprinz, Preußischer General-Major	3 August	770
Gemahlin: Louise Auguste Wilhelmine, Prinzeßin von Mecklenburg-Strelitz	10 März	776
Sohn: Friedrich Wilhelm	15 Octob.	795
2 Friedrich Ludewig Carl, Coadjutor des Herrenmeisterthums zu Sonnenburg	5 Nov.	773
Gemahlin: Friderike Caroline Sophie, Prinzeßin von Mecklenburg-Strelitz	2 März	778
Kinder: 1 Friedrich Wilhelm Ludewig	30 Octob.	794
2 Friedrich Wilhelm Carl Georg	26 Sept.	795
3 Friderike Louise Wilhelmine, siehe Nassau-Dietz	18 Nov.	774
4 Friderike Christine Auguste, Dechantin zu Quedlinburg	2 May	780
5 Friedrich Heinrich Carl	30 Dec.	781
6 Friedrich Wilhelm Carl	3 Junii	781
Schwester: Friderike Sophie Wilhelmine, siehe Nassau-Dietz	7 August	751
Vaters Geschwister: 1 Philippine Charlotte, siehe Braunschweig-Wolfenbüttel (Luther. Relig.)	13 März	716

	geboren
2 Friedrich Heinrich Ludewig, Preuß. General und Domprobst zu Magdeburg	18 Jan. 172
Gemahlin: Wilhelmine, Prinzeßin von Hessen-Cassel	23 Febr. 72
3 August Ferdinand, Preußischer General und Herrenmeister zu Sonnenburg	23 May 730
Gemahlin: Anne Elisabeth Louise, Prinzeßin von Brandenburg-Schwedt	22 April 73
Kinder: 1 Friderike Louise Dorothee, Coadjutorin zu Herforden	24 May 770
2 Friedrich Ludewig Christian, Preuß. General-Major	18 Nov. 77
3 Friedrich Wilh. Heinrich August	19 Sept. 77
Vater Bruder König Friedrich II. Wittwe: Elisabeth Christine, Prinzeßin von Braunschweig-Wolfenbüttel, (ist Lutherisch)	18 Nov. 715
Die Brandenburg-Schwedtische Linie ist mit Markgraf Heinrich Friedrich den 12 Dec. 1788 ausgestorben. Am Leben sind noch:	
Dessen Töchter: 1 Friderike Charlotte Leopoldine, siehe Herforden	18 August 745
2 Louise-Henriette Wilhelmine, siehe Anhalt-Dessau	24 Sept. 750
Dessen Bruder Markgraf Friedrich Wilhelms Töchter:	
1 Friderike Dorothee Sophie, siehe Würtemberg-Stuttgard	18 Dec. 736
2 Anne Elisabeth Louise, siehe Preußen	22 April 738
3 Philippine Auguste Amalie, siehe Hessen-Cassel	10 Octob. 745

Quedlinburg. (Lutherischer Religion.)

Sophie Albertine, Königl. Prinzeßin von Schweden, gefürstete Abtißin seit den 30 März 1787	8 Octob. 75

Regensburg. (Katholischer Religion.)

Joseph Conrad, Freyherr von Schrofenberg, Fürst-Bischof seit den 30 März 1790, auch Bischof zu Freysingen seit den 1 März 1750, und Probst zu Berchtolsgaden seit den 6 May 1780	3 Febr. 743

Reuß-Plauen-Graitz. (Luther. Religion.)

Heinrich XI. Fürst, regiert in Obergraitz seit den 17 May 1722, und in Untergraitz seit den 17 März 1760, Kais. geh. Rath	18 März 722
2te Gemahlin: Christine Alexandrine Catharine, Gräfin von Leiningen-Heidesheim	25 Nov. 73
Kinder 1ster Ehe: 1 Heinrich XIII. Erbprinz, Kaiserl. Oberster	16 Febr. 747
Gemahlin: Louise Wilhelmine, Prinzeßin von Nassau-Weilburg	28 Sept. 76
Kinder: 1 Heinrich XIX.	4 März 79
2 Heinrich XX.	29 Junii 79
2 Friderike Marie Johanne, siehe Hohenlohe-Kirchberg	9 Julii 74
3 Heinrich XIV. Kaiserl. Oberster	6 Nov. 74
4 Heinrich XV. Kaiserl. Oberster	22 Febr. 75
5 Isabelle Auguste, verwittwete Burggräfin von Kirchberg	7 August 75
6 Ernestine Esperance Victorie, siehe Ysenburg	20 Jan. 76
7 Heinrich XVII. Holländ. Oberstlieutenant	25 May 76

Römischer Kaiser. (Katholischer Religion.)

Franz II. König von Ungarn und Böhmen, Erzherzog von Oesterreich, als Römischer Kaiser erwählt den 5 und gekrönet den 14 Julii 1792. Siehe Oesterreich	12 Febr. 7

Rußland. (Griechischer Religion.)

Catharine II. Alexiewna, (Sophie Auguste Friderike,) Prinzeßin von Anhalt-Zerbst, Kaiserin, seit den 9 Julii 1762	2 May 7
Sohn: Paul Petrowitsch, Großfürst, Herzog von Holstein-Gottorp und Groß-Admiral	1 Octob. 7

		geboren
2te Gemahlin:	Marie Feodorowa, (Sophie Dorothee Auguste), Prinzeßin von Würtemberg-Stuttgard	25 Octob. 1759
Kinder 2ter Ehe:	1 Alexander Pawlowitsch, Großfürst	23 Dec. 777
	Gemahlin: Elisabeth Alexiewna, (Louise Marie Auguste) Prinzeßin von Baden	24 Jan. 779
	2 Constantin Pawlowitsch, Großfürst	8 May 779
	3 Alexandre Pawlowna	29 Julii 783
	4 Helena Pawlowna	24 Dec. 784
	5 Marie Pawlowna	15 Febr. 786
	6 Catharine Pawlowna	21 May 788
	7 Anne Pawlowna	7 Jan. 795

Sachsen.

I. Der Albertinische Stamm. (Kathol. Relig.)

Friedrich August III. Churfürst, seit den 16 Dec. 1763		23 Dec. 750
Gemahlin:	Marie Amalie Auguste, Prinzeßin von Pfalz-Zweybrück	10 May 752
Tochter:	Marie Auguste Antonie	21 Junii 782
Geschwister:	1 Anton	27 Dec. 755
	2te Gemahlin: Marie Thereſie Josephe, Erzherzogin von Oesterreich	14 Jan. 767
	Tochter: Marie Ludowike Auguste	14 März 795
	2 Marie Amalie Josephe, siehe Pfalz-Zweybrück	26 Sept. 757
	3 Maximilian Emanuel	13 April 759
	Gemahlin: Caroline Marie Thereſie, Prinzeßin von Parma	22 Nov. 770
	Tochter: Marie Amalie Friderike	10 August 794
	4 Marie Anne Antonie	27 Februar 761
Vaters Geschwister:	1 Marie Anne Sophie, siehe Bayern	29 August 728
	2 Franz Xaver August	25 August 730
	3 Carl Christian Joseph, Herzog von Curland	13 Julii 733
	Gemahlin: Franciska, Gräfin von Corfin-Crasinsky	9 März 742
	Tochter: Marie Christine Albertine	7 Dec. 779
	4 Marie Elisabeth Albertine	9 Febr. 736
	5 Albrecht Casimir, Herzog zu Sachsen-Teschen, Kaiserl. und Reichs General-Feldmarschall	11 Julii 738
	Gemahlin: Marie Christine Josephe, Erzherzogin von Oesterreich	13 May 742
	6 Clemens Wenzel Hubert, Churfürst zu Trier und Bischof zu Augsburg, auch Probst zu Elwangen	28 Sept. 739
	7 Marie Cunigunde Dorothee, siehe Essen und Thorn	10 Nov. 740

II. Der Ernestinische Stamm. (Luther. Relig.)

a. Sachsen-Weimar und Eisenach.

Carl August, Herzog, seit den 3 Sept. 1775		3 Sept. 757
Gemahlin:	Louise, Prinzeßin von Hessen-Darmstadt	30 Jan. 757
Kinder:	1 Carl Friedrich, Erbprinz	2 Febr. 783
	2 Caroline Louise	18 Julii 786
	3 Carl Bernhard	30 May 792
Mutter:	Anne Amalie, Prinzeßin von Braunschweig-Wolfenbüttel	24 Octob. 724

b. Sachsen-Gotha und Altenburg.

Ernst Ludewig, Herzog, seit den 10 März 1772		30 Januar 745
Gemahlin:	Marie Charlotte Amalie, Prinzeßin von Sachsen-Meinungen	11 Sept. 751
Kinder:	1 Aemil Leopold August, Erbprinz, Holländischer General-Major	23 Nov. 772
	2 Friedrich, Holländischer Oberster	28 Nov. 774

Brüder:

	geboren
Bruder: August, Holländischer und Sachsen-Gothascher General-Lieutenant, auch Johannitter Ritter	14 Aug. 174
Vater Bruder: Johann Adolph, Churſächſiſcher General	18 May 72
Vater Bruder Johann Auguſts Töchter:	
1 Auguſte Louiſe Friderike, ſiehe Schwarzburg-Rudolſtadt	10 Nov. 74
2 Louiſe, ſiehe Mecklenburg-Schwerin	9 März 75

c. Sachſen-Meinungen.

Georg Friedrich Carl, Herzog, ſeit den 27 Januar 1763	4 Febr. 76
Gemahlin: Louiſe Eleonore, Prinzeßin von Hohenlohe-Langenburg	11 Jan. 76
Kinder: 1 Adelheid	13 Auguſt 79
2 Ida	25 Junii 79
Mutter: Charlotte Amalie, Prinzeßin von Heſſen-Philippsthal	10 Auguſt 73
Schweſtern: 1 Marie Charlotte Amalie, ſiehe Sachſen-Gotha	11 Sept. 75
2 Wilhelmine Louiſe Chriſtine, ſiehe Heſſen-Philippsthal	6 Auguſt 75
3 Amalie Auguſte Caroline, ſiehe Carolath-Beuthen	4 März 76
Bruder Auguſt Friedrich Carls Wittwe:	
Louiſe, Prinzeßin von Stollberg-Gedern, ſiehe Würtemberg-Stuttgard	13 Octob. 76

d. Sachſen-Hildburghauſen.

Friedrich, Herzog ſeit den 23 Sept. 1780, Kaiſerl. General-Major	29 April 76
Gemahlin: Charlotte Georgine Louiſe, Prinzeßin von Mecklenburg-Strelitz	17 Nov. 76
Kinder: 1 Catharine Charlotte Georgine	17 Junii 78
2 Joſeph Georg Friedrich	26 Auguſt 78
3 Thereſie Charlotte	8 Julii 79
4 Ein Prinz	13 April 79
Vaters Geſchwiſter: 1 Friedrich Wilhelm Eugen, Däniſcher General-Lieutenant	8 Octob. 73
2 Sophie Amalie Caroline, ſiehe Hohenlohe-Oehringen	21 Julii 73

e. Sachſen-Coburg-Saalfeld.

Ernſt Friedrich, Herzog, ſeit den 16 Sept. 1764	8 März 724
Gemahlin: Sophie Antonie, Prinzeßin von Braunſchweig-Wolfenbüttel	23 Jan. 724
Kinder: 1 Carl Friedrich Anton, Erbprinz	15 Junii 750
2te Gemahlin: Auguſte Caroline Sophie, Gräfin von Reuß	19 Jan. 757
Kinder 2ter Ehe: 1 Sophie Friderike Caroline	19 Auguſt 778
2 Antonie Erneſtine Amalie	28 Auguſt 779
3 Juliane Henriette Ulrike	23 Sept. 781
4 Ernſt Friedrich Anton	2 Jan. 784
5 Ferdinand Georg Auguſt	26 März 785
6 Marie Louiſe Victorie	17 Auguſt 796
7 Marie Charlotte	7 Auguſt 788
8 Leopold Georg Chriſtian	19 Dec. 790
2 Caroline Ulrike Amalie, Canonißin zu Gandersheim	19 Octob. 793
3 Ludewig Carl Friedrich, Kaiſ. Gener. Feldwachtmeiſter	2 Jan. 758
Geſchwiſter: 1 Chriſtian Franz, Kaiſerl. General-Feldmarſchall	25 Jan. 736
2 Charlotte Sophie, ſiehe Mecklenburg-Schwerin	24 Sept. 731
3 Friedrich Joſias, Kaiſerl. General-Feldmarſchall	26 Dec. 737

Salm-Salm. (Katholiſcher Religion.)

Conſtantin Alexander Joſeph, Fürſt, ſeit den 29 Julii 1778	22 Nov. 76
2te Gemahlin: Marie, Gräfin von Sternberg	11 May 77
Sohn erſter Ehe: Wilhelm Florentin Ludewig, Erbprinz	17 März 78
Mutter: Marie Louiſe Eleonore, Prinzeßin von Heſſen-Rheinfels-Rothenburg	18 April 78
Brüder: 1 Georg Adam Franz, Kaiſerl. Oberſtlieutenant	26 May 79
2 Wilhelm Florentin Friedrich, Domicellar zu Cölln	28 Sept. 79
3 Ludewig Otto Oßwald, Sardiniſcher Hauptmann	21 Junii 73

		geboren
Vaters Geschwister:	1 Gabriele Marie Christine, Pröbstin zu Vreden und Dechantin zu Thorn	8 Jan. 1720
	2 Marie Franciske Josephe, siehe Stahremberg	28 Octob. 731
	3 Carl Alexander	15 Octob. 735
	Gemahlin: Marie Catharine, Freyin von Leers zu Leersbach	10 April 753
	Sohn: Franz Ludewig, Kaiserl. Oberlieutenant	1 August 773
	4 Marie Josephe, siehe Hohenlohe-Schillingsfürst	26 Dec. 736
	5 Marie Anne, vermählte Herzogin von Infantado	17 Febr. 740
	6 Emanuel Heinrich Leopold, Kaiserl. und Spanischer Kammerherr	22 May 742
	7 Franz Joseph Johann	30 Nov. 745
	8 Wilhelm Florentin Joseph, Erzbischof zu Prag, auch Domherr zu Augsburg, Cölln, Strasburg und Lüttich	10 May 745

Salm-Kyrburg. (Katholischer Religion.)

Friedrich Ernst Otto, Fürst, seit den 23 Julii 1794		14 Dec. 789
Vaters Geschwister:	1 Auguste Friderike Wilhelmine, vermählte Herzogin von Croy	13 Sept. 747
	2 Amalie Zephrine, siehe Hohenzollern-Sigmaringen	6 März 760
	3 Moritz Gustav Adolph, Hauptmann des Pfalz-Zweybrückschen Ober-Rheinschen Kreis-Regiments	27 Sept. 761
	Gemahlin: Christine Marie Louise, Gräfin von Wartenberg	5 August 758

Salzburg. (Katholischer Religion.)

Hieronymus, Graf von Colloredo-Wellsee-Wels, Fürst-Erzbischof seit den 14 März 1772, Domherr zu Ollmütz und Passau		31 May 732

Sardinien und Savoyen. (Kathol. Religion.)

Victor Amadeus III. König und Herzog, seit den 9 Febr. 1773		26 Junii 726
Kinder:	1 Carl Emanuel Ferdinand, Prinz von Piemont, General-Capitain	24 May 751
	Gemahlin: Marie Adelheide Clotilde, Prinzeßin von Frankreich	23 Sept. 759
	2 Marie Josephine Louise, siehe Frankreich	2 Sept. 753
	3 Marie Theresie, siehe Frankreich	31 Jan. 756
	4 Marie Anne Charlotte, siehe unten bey ihres Vaters Halbbruder	17 Dec. 757
	5 Victor Emanuel Cajetan, Herzog von Aosta, General-Capitain	24 Julii 759
	Gemahlin: Marie Theresie Josephine, Prinzeßin von Modena	31 Octob. 773
	Tochter: Beatrix Victorie Josephe	7 Dec. 793
	6 Moritz Joseph Marie, Herzog von Montferrat, General Capitain	13 Sept. 762
	7 Carl Felix Joseph, Herzog von Genevois, General	6 April 765
	8 Joseph Benedict, Graf von Maurienne, General	5 Octob. 766
Schwester: Marie Felicitas		19 März 730
Halbbruder: Benedict Moritz Marie, Herzog von Chablais, commandirender Chef der Sardinischen Truppen		21 Julii 741
Gemahlin: Marie Anne Charlotte, Prinzeßin von Sardinien		17 Dec. 757

Savoyen-Carignan. (Katholischer Religion.)

Carl Emanuel Ferdinand, Fürst, seit den 20 Sept. 1780		24 Octob. 770
Mutter: Marie Josephe Theresie, Gräfin von Brionne		26 August 753
Vaters Geschwister:	1 Leopoldine Marie, vermählte Fürstin von Doria Pamphili	11 Dec. 744

	geboren
2 Gabriele Marie, siehe Lobkowitz	17 März 1748
3 Catharine Marie Louise, vermählte Fürstin von Calonna-Pelliano	4 April 762

Schwarzburg-Sondershausen. (Luther. Relig.)

Günther Friedrich Carl, Fürst, seit den 14 Octob. 1794	5 Dec. 760
Geschwister: 1 Friderike Charlotte Catharine, Wittwe des Prinzen Friedrich Christian Albrecht, siehe unten	2 August 762
2 Günther Albrecht August, Churhannoverſ. Oberſter	6 Sept. 762
3 Caroline Auguste Albertine, Canonißin zu Herforden	19 Febr. 769
4 Albertine Wilhelmine, siehe Würtemberg-Stuttgard	5 April 771
5 Johann Carl Günther, Churhannoverſcher Major	24 Junii 772
Vaters Bruder: August	8 Dec. 738
Gemahlin: Christine Elisabeth, Prinzeßin von Anhalt-Bernburg	14 Nov. 746
Kinder: 1 Albertine Charlotte Auguste, siehe Waldeck	1 Febr. 768
2 Wilhelm Ludewig Günther, Kaiſerl. Major	16 Julii 770
3 Friderike Albertine Johanne	4 Octob. 774
Vaters-Bruders Sohn, des Prinzen Friedrich Christian Albrecht, Wittwe: Friderike Charlotte Catharine, Prinzeßin von Schwarzburg-Sondershausen	2 August 762
Tochter: Güntherine Friderike Charlotte Albertine	24 Julii 791
Großvater Bruder Christians Tochter: Güntherine Albertine	10 Dec. 729

Schwarzburg-Rudolstadt. (Luther. Religion.)

Ludewig Friedrich, Fürst, seit den 13 April 1793	9 August 767
Gemahlin: Caroline Louise, Prinzeßin von Heſſen-Homburg	20 August 771
Kinder: 1 Friedrich Günther, Erbprinz	6 Nov. 793
2 Teckla	23 Febr. 795
Geschwister: 1 Carl Günther	23 August 771
Gemahlin: Louise Ulrike, Prinzeßin von Heſſen-Homburg	25 Octob. 772
2 Wilhelmine Friderike Caroline	21 Jan. 774
3 Christine Louise	2 Nov. 775
Stiefmutter: Auguste Louise Friderike, Prinzeßin v. Sachſen-Gotha	3 Nov. 752
Großvater Bruder Friedrich Antons Tochter: Sophie Albertine	30 Julii 724

Schwarzenberg. (Katholiſcher Religion.)

Johann Joseph Nepomuc, Fürst, seit den 5 Nov. 1789, des Schwäbiſchen Kreiſes Oberſter	23 Junii 767
Gemahlin: Pauline Charlotte Iris, Prinzeßin von Aremberg	2 Sept. 774
Mutter: Marie Eleonore, Gräfin von Oettingen-Wallerſtein	21 May 747
Geſchwiſter: 1 Carl Philipp Nepomuc, Kaiſerl. und des Schwäbiſchen Kreiſes Oberſter	15 April 771
2 Ernſt Joſeph Nepomuc, Domherr zu Cöln	29 May 773
3 Friedrich Johann Nepomuc, Maltheſer Ritter	28 August 774
4 Marie Caroline Thereſie, siehe Lobkowitz	7 Sept. 775
5 Marie Thereſie	14 Octob. 780
6 Eleonore Sophie	14 Julii 783
Vaters Schweſtern: 1 Marie Anne Joſephe, verwittwete Gräfin von Zinzendorf und Pottendorf	6 Jan. 744
2 Marie Erneſtine, Gräfin von Auersberg	18 Octob. 752

Schweden. (Lutheriſcher Religion.)

Guſtav Adolph, König, seit den 29 März 1792	1 Nov. 778
Verlobte: Louiſe Charlotte, Prinzeßin von Mecklenburg-Schwerin	19 Nov. 779
Mutter: Sophie Magdalene, Prinzeßin von Dännemark	3 Julii 746
Vaters Geſchwiſter: 1 Carl, Herzog von Südermannland, Regent und Großadmiral von Schweden	7 Octob. 748
Gemahlin: Eliſabeth Charlotte, Prinzeßin von Holſtein-Oldenburg	22 März 759
2 Friedrich Adolph, Herzog von Oſtgothland, Schwediſcher General-Lieutenant	18 Julii 750
3 Sophie Albertine, Abtißin zu Quedlinburg	8 Octob. 753

Sicilien und Neapolis. (Kathol. Religion.)

	geboren
Ferdinand IV. Infant von Spanien, König, seit den 6 Oct. 1759	12 Jan. 1751
Gemahlin: Marie Caroline, Erzherzogin von Oesterreich	13 August 752
Kinder: 1 Marie Thereſie Caroline, ſiehe Oeſterreich	6 Junii 772
2 Louiſe Marie Amalie, ſiehe Toſcana	27 Julii 773
3 Franz Januarius Joſeph, Kronprinz	18 Auguſt 777
Gemahlin: Marie Clementine Joſephe, Erzherzogin von Oeſterreich	24 April 777
4 Marie Chriſtine Thereſie	17 Jan. 779
5 Marie Amalie	26 April 782
6 Marie Antonie Joſephe	14 Dec. 784
7 Leopold Johann Joſeph	2 Julii 790
8 Albert Philipp Cajetan	2 May 792
9 Marie Eliſabeth	2 Dec. 793
Geſchwiſter, ſiehe Spanien.	

Solms-Braunfels. (Reformirter Religion.)

Wilhelm Chriſtoph Carl, Fürſt, ſeit den 29 Octob. 1783, Holländiſcher General-Major	9 Jan. 759
Gemahlin: Franciſke Auguſte, Rheingräfin von Grumpach	7 Julii 771
Tochter: Wilhelmine Caroline Marie Friderike	20 Sept. 793
Geſchwiſter: 1 Auguſte Louiſe, vermählt an den Rheingrafen von Grumpach	15 Januar 764
2 Wilhelm Heinrich Caſimir, Heſſen-Caſſelſ. Oberſter	30 April 765
3 Louiſe Caroline Sophie	7 Julii 766
4 Carl Auguſt Wilhelm, Holländiſcher Major	9 Octob. 768
5 Friedrich Wilhelm	22 Octob. 770
6 Ludewig Wilhelm Chriſtian, Heſſen-Caſſelſcher Hauptmann	26 Octob. 771
Vaters Halbbrüder, welche ſeit den 24 Febr. 1761 Mitregenten ſind.	
1 Carl Ludewig Wilhelm, Reichs General-Feldmarſch. Lieuten.	14 Junii 727
2 Wilhelm Chriſtoph	20 Junii 732
3 Ludewig Rudolph Wilhelm	25 Auguſt 733
4 Anton Ernſt Wilhelm Friedrich, des Ober-Rheinſchen Kreiſes General-Major	3 Sept. 739
Vaters Halbſchweſtern: 1 Amalie Eleonore, ſiehe Anhalt-Bernburg-Schaumburg	22 Nov. 734
2 Chriſtine Charlotte Friderike, ſiehe Lippe-Detmold	31 Auguſt 745

Spanien. (Katholiſcher Religion.)

Carl IV. König, ſeit den 13 Dec. 1788	12 Nov. 748
Gemahlin: Louiſe Marie Thereſie, Prinzeßin von Parma	9 Dec. 751
Kinder: 1 Charlotte Joachime Thereſie, ſiehe Portugall	25 April 775
2 Marie Amalie	8 Januar 779
3 Marie Louiſe Joſephine	6 Julii 782
4 Ferdinand Franz de Paula, Prinz von Aſturien	14 Octob. 784
5 Carl Marie Iſidor	29 März 788
6 Marie Iſabelle	6 Julii 789
7 Franz di Paolo Anton Marie	10 März 794
Geſchwiſter: 1 Marie Joſephe	16 Julii 744
2 Ferdinand Anton, König von Sicilien, ſiehe Sicilien und Neapolis	12 Jan. 751
3 Anton Paſchalis, Chef des Spaniſchen Artillerie-Korps	13 Dec. 755
Bruder Gabriel Antons Sohn:	
Peter Carl Anton, Infant von Spanien	17 Junii 786

Speyer. (Katholiſcher Religion.)

Auguſt Friedrich Carl, Graf von Limburg-Vehlen-Styrum, Fürſt-Biſchof ſeit den 29 May 1770, Probſt zu Weiſſenburg	16 März 721

	geboren
Stahremberg. (Katholischer Religion.)	
Georg Adam, Fürst, seit den 12 Dec. 1765, Kaiserl. geheimer Rath und erster Oberhofmeister	10 August 1724
2te Gemahlin: Marie Franciske, Prinzeßin von Salm-Salm	28 Octob. 731
Sohn 2ter Ehe: Ludewig Joseph Marie, Kaiserl. Kämmerer	12 März 762
Gemahlin: Marie Louise Franciske, Prinzeßin von Aremberg	28 Jan. 764
Kinder: 1 Marie Ernestine	8 Octob. 783
2 Georg Adam	1 August 775
3 Franciske Anne	1 Jan. 787
Stollberg-Gedern. (Lutherischer Religion.)	
Carl Heinrich, Fürst, seit den 28 Sept. 1767	24 Octob. 761
Schwester: Louise Posthume, verwittwete Herzogin von Sachsen-Meinungen, jetzo vermählte Prinzeßin von Wurtemberg Stuttgard	13 Octob. 764
Vaters Schwester: Caroline, siehe Hohenlohe Langenburg	27 Junii 732
Vater Bruder Gustav Adolphs Töchter:	
1 Louise Maximiliane Caroline, Wittwe des ehemaligen Prätendenten von England, Ritter Stuart	20 Sept. 752
2 Caroline Auguste, verwittwete Herzogin von Berwick	10 Febr. 755
3 Franciske Claudie, vermählte Gräfin von Arberg u. Valengin	27 Junii 756
4 Thereſie Gustavine	27 August 757
Straeburg. (Katholischer Religion.)	
Ludewig Renatus Edouard, Prinz von Rohan-Montbason-Guemene, Fürst-Bischof seit den 11 März 1779.	25 Sept. 734
Thurn und Taxis. (Katholischer Religion.)	
Carl Anshelm, Fürst, seit den 17 März 1763, Kaiserl. Erb-General und Ober-Postmeister im H. R. Reich, Burgund und den Niederlanden, auch Kaiserl. Principal-Commissarius bey der Reichsversammlung zu Regensburg	2 Junii 732
Kinder: 1 Sophie Dorothee Fridericke, verwittwete Fürstin von Radzivil	20 Julii 758
2 Carl Alexander, Erbprinz	22 Febr. 770
Gemahlin: Thereſie Mathilde Amalie, Prinzeßin von Mecklenburg-Strelitz	5 April 773
Tochter: N N	6 Julii 794
3 Friedrich Johann Nepomuc	11 April 772
Halbgeschwister: 1 Marie Thereſie, vermählte Gräfin von Ahlefeld	28 Febr. 755
2 Marie Anne Josephe, Stiftsdame zu Nivelle	28 Sept. 766
3 Elisabeth, siehe Fürstenberg-Stülingen	30 Nov. 767
4 Maximilian Joseph, Churpfalz-Bayr. Oberster	29 May 769
Gemahlin: Marie Eleonore, Prinzeßin von Lobkowitz	22 April 770
Sohn: Carl Anselm	18 Junii 792
Toscana. (Katholischer Religion.)	
Ferdinand Joseph Johann, Erzherzog von Oesterreich, Großherzog seit den 12 May 1791	6 May 769
Gemahlin: Louise Marie Amalie, Prinzeßin von Sicilien und Neapolis	27 Julii 773
Kinder: 1 Caroline Ferdinande Thereſie	2 August 793
2 Franz Leopold Ludewig Joseph	15 Dec. 794
Trient. (Katholischer Religion.)	
Peter Michael Vigil, Graf von Thun und Hohenstein, Fürst-Bischof seit den 29 May 1776	13 Dec. 724
Trier. (Katholischer Religion.)	
Clemens Wenzel Hubert, Prinz von Churſachſen, Churfürst seit den 10 Febr. 1768, auch Bischof zu Augsburg und Probst zu Elwangen	18 Sept. 739

Türkey. (Mahomedanischer Religion.)

Selim III. (Gihaneari) Kaiser, seit den 7 April 1789 — geboren 24 Dec. 761

Ungarn, siehe Oesterreich.

Venedig. (Katholischer Religion.)

Ludewig Manin, Doge, seit den 9 März 1789 — 13 Julii 720

Waldeck. (Lutherischer Religion.)

Carl August Friedrich, Fürst, seit den 20 August 1768, Holländischer General Major — 25 Octob. 743
Mutter: Henriette Christine, Prinzessin von Pfalz-Zweybrück — 16 Nov. 725
Geschwister: 1 Christian August, Kaiserl. General-Major — 6 Dec. 744
2 Georg, Kaiserl. General-Major — 6 May 747
Gemahlin: Albertine Charlotte Auguste, Prinzessin von Schwarzburg-Sondershaus. — 1 Febr. 768
Kinder: 1 Christine Friderike Auguste — 23 März 787
2 Carl August Friedrich — 7 Julii 788
3 Georg Friedrich Heinrich — 20 Sept. 789
4 Friedrich Ludewig Hubert — 2 Nov. 790
3 Louise, siehe Nassau Usingen — 19 Jan. 750

Wied, siehe Neuwied.

Wien. (Katholischer Religion.)

Christoph Bartholomäus, Graf von Migazzi, Erzbischof und Reichsfürst seit den 13 März 1757, Cardinal und Kaiserl. geheimer Rath — 20 Octob. 714

Worms, siehe Maynz.

Würtemberg. (Katholischer Religion.)

Friedrich Eugen, Herzog, seit den 20 May 1795, des Schwäbischen Kreises General — 21 Jan. 732
Gemahlin: Friderike Dorothee Sophie, Prinzessin von Brandenburg-Schwedt, (Reform. Religion.) — 18 Dec. 736
Kinder: 1 Friedeich Wilhelm Carl, Würtembergscher General-Major, (Luther. Religion) — 7 Nov. 764
Kinder: 1 Friedrich Wilhelm Carl — 2 Octob. 781
2 Friderike Catharine Sophie — 20 Febr. 783
3 Paul Carl Friedrich — 19 Jan. 785
2 Friedrich Ludewig Alexander, Preußischer General-Lieutenant — 30 August 756
Gemahlin: Marie, Prinzessin Czartoriski — 26 März 768
Sohn: Adam Friedrich Wilhelm — 16 Jan. 792
3 Friedrich Eugen Heinrich, Preußischer General-Lieutenant — 12 Nov. 738
Gemahlin: Louise Posthume, Prinzessin von Stollberg-Gedern und verwittwete Herzogin von Sachsen-Meinungen — 13 Octob. 764
Kinder: 1 Friedrich Eugen Paul — 8 Jan. 788
2 Friderike Sophie Louise — 4 Junii 789
3 Friedrich Carl Georg — 15 Junii 790
4 Sophie Dorothee Auguste, siehe Rußland, (Griechischer Religion) — 15 Octob. 759
5 Friedrich Wilhelm Philipp, Dänischer General-Major — 27 Dec. 761
6 Friedrich August Ferdinand, Kaiserl. Oberster — 21 Octob. 763
Gemahlin: Albertine Wilhelmine, Prinzessin von Schwarzburg-Sondershausen — 5 April 771
7 Alexander Friedrich Carl, Rußischer und Würtembergscher Oberster — 25 April 771
8 Heinrich Friedrich Carl, Würtembergscher Oberstlieutenant — 3 Julii 772

	geboren
Bruders: des vorletztverstorbenen regierenden Herzogs, Carl Eugen, Wittwe: Franciske, Reichsgräfin von Hohenheim, geborne Freyin von Bernardin	10 Jan. 1748
Bruders: des letztverstorbenen regierenden Herzogs, Ludewig Eugen Johann, Wittwe: Sophie Albertine, Gräfin von Beichlingen	13 Dec. 728
Töchter: 1 Wilhelmine Friderike, siehe Oettingen-Wallerstein	3 Julii 764
2 Henriette Charlotte Friderike	11 März 764

Würzburg. (Katholischer Religion.)

Georg Carl, Freyherr von Fechenbach, Fürst-Bischof seit den 12 März 1795	: : :

Ysenburg. (Reformirter Religion.)

Wolfgang Ernst, Fürst, seit den 6 Julii 1759	17 Nov. 735
Gemahlin: Ernestine Esperance Victorie, Prinzessin von Reuß zu Graitz	20 Jan. 756
Kinder erster Ehe: 1 Carl Friedrich Ludewig, Erbprinz, Kaiserl. Hauptmann	29 Junii 766
2 Wolfgang Ernst	7 Octob. 774
3 Victor	10 Sept. 776
Bruder: Christian Moritz	16 Julii 739
Gemahlin: Louise Winkel	: : :
Vater Bruder Friedrich Ernsts Tochter:	
Elisabeth Louise Charlotte, verwittwete Erbgräfin von Solms-Laubach	24 Jan. 753
Vaters Halbbruder: Friedrich Wilhelm, Kaiserl. Kämmerer	13 Dec. 730
Gemahlin: Caroline Franciske Dorothee, Gräfin von Parkstein	: : :
Kinder: 1 Carl August Friedrich	20 August 777
2 Carl Theodor Friedrich	11 August 778
3 Marie Elisabeth Auguste	8 Sept. 779
4 Ernst Ludewig Casimir	25 Jan. 786
5 Carl Wilhelm	20 Jan. 789

Alphabetisches Verzeichniß

wie verschiedene außer dem in den Churhannoverschen Ländern eingeführten Neu-Braunschweiger Maaße, hier und da noch gebräuchliche alte Kornmaaße gegen jenes (wovon 4 Hoop auf 1 Metze oder Spint, 3 große oder 4 kleine Metzen auf 1 Himten, 2 Himten auf 1 Scheffel, 3 Scheffel auf 1 Malter, 12 Malter auf 1 Fuder, gehen) sich verhalten.

Zuvörderst ist zu merken, daß

a) in den Aemtern Lauen- und Ratzeburg, wie auch Schwarzenbeck, desgleichen in der Stadt Mölln, 1 Last 8 Drömt, 1 Drömt 12 Scheffel, 1 Scheffel 4 große oder 6 kleine Spint, und ausserdem im Amte Ratzeburg 1 Rüfling $\frac{1}{2}$, gleich wie 1 Vaß $\frac{1}{4}$ Scheffel.

b) 1 Molt (dergleichen beym Beverstädter, Diepholzer, Ehrenburger, Harpstädter, Hoyaschen, Lemförder, Nienburger, Rethemer, Rotenburger, Segeberger, Sieker, Soltauer, Stoteler, Thedinghäuser, Verder, Viehlandschen, Wildeshäuser und Wölper Maaße vorkommen) 12 Scheffel, die auch an einigen Orten Himten heißen, 1 Scheffel 4 Spint, auch hin und wieder Metzen genannt.

c) 1 Wichhimten (wornach das Blekeder, Bodenteicher, Isenhagener, Lüneburger, Oldenstädter, Uelzer und Winser Maaß man rechnet) 12 Himten oder 48 Spint.

d) 1 Wispel, in allerley Korn, beym Neu-Berliner, Dannenberger, Hitzacker, Knesebeck, Lüchow, Märk- oder Salzwedel- und Wustrowschen Maaße, sodann in Rocken und Gerste, beym Lüneburger, 24 Scheffel oder 48 Himten, hingegen in Haber beym nur bemeldten Lüneburger, gleich wie in Gerste und Haber, beym Bleheder, Burtehuder, Haarburger und Neuhaus-Lauenburgschen, 60 Himten, weniger nicht gleichfals in Gerste und Haber, beym Hadeler und Neuhaus-Bremenschen Maaße, 72 Himten, endlich in Rocken beym Burtehuder und Haarburger Maaße 40 Himten.

e) 1 Scheffel, wobey im folgenden keiner weitern Abtheilung gedacht wird, 2 Himten halte, und

f) wo, außer vorangeführten Maaßen, nur bloßer Himten Erwähnung geschiehet, die Eintheilung in Hoop, Metzen, Himten und Malter, wie bey dem Neu-Braunschweigischen Maaße, statt finde.

Dies

Dies voraus gesetzet, so thut

1 Ahlder Haufhimten in Neu-Braunschweigschen Maaße $2\frac{1}{1}\frac{5}{6}$ Metzen.

1 Himten Bederkeser Hauf- und Streichmaaß 2 Metzen $\frac{2}{10}$ Hoop, 1 dito Zinßmaaß a) in Rocken, 1 Metze $1\frac{10}{17}$ Hoop, b) in Haber, 1 Metze $1\frac{4}{7}$ Hoop.

1 Neu-Berliner Scheffel, so 4 Viertel oder 16 Metzen hält, a) Streichmaaß, 1 Himten $3\frac{1}{3}\frac{1}{3}$ Metzen, b) Hauf- und Habermaaß, das den 4ten Theil mehr gegen Streichmaaß beträgt, 2 Himten $3\frac{5}{7}$ Hoop.

1 Beverstädter Himten $2\frac{1}{16}$ Spint.

1 Himten Blekeder a) Sommermaaß $3\frac{3}{8}$ Metzen, b) Wintermaaß $3\frac{1}{7}$ Metzen.

Bodenteicher ist dem Oldenstädter gleich.

Bortmaaß, siehe Hardstädt.

1 Alt-Braunschweigscher Himten, 1 Himten $\frac{4}{16}\frac{}{9}$ Metzen.

1 Bremer Scheffel (so 4 Viertel oder 16 Spint hält, gleich wie 10 Scheffel 1 Quart, und 4 Quart 1 Last ausmachen) 2 Himten $1\frac{3}{5}$ Metzen.

1 Burgdorfer ordinairer Himten $3\frac{1}{2}$ Metzen, hingegen 1 sogenannter Freienhimten $3\frac{1}{4}$ Metzen.

1 Burtehuder Himten (deren 10 auf 1 Scheffel gehen) $3\frac{2}{2}\frac{3}{4}$ Metzen.

1 Dannenbergscher Scheffel (so 4 Veert oder 8 Spint beträgt) a) in Weitzen und Rocken, Streichmaaß, 1 Himten $2\frac{1}{3}$ Metzen, b) in gehäuften Gerst- und Habermaaße 2 Himten $\frac{1}{3}$ Metze.

1 Diepholzer Scheffel $3\frac{1}{7}$ Metzen.

Ehrenburger Maaß dem Hoyaschen gleich.

1 Himten Freyburger Maaß, 1 Himten 1 Metze $\frac{1}{2}$ Hoop.

Freyenmaaß, siehe Burgdorf.

1 Gifhornscher Himten, (deren 10 auf 1 Scheffel, und 6, wie ordinair, auf 1 Malter gehen) $3\frac{3}{4}\frac{9}{0}$ Metzen.

1 Himten Alt-Göttinger Maaße $3\frac{9}{16}$ Metzen.

Gohmaaß, siehe Harpstädt.

1 Haarburger Himten, (deren 10 auf 1 Scheffel gehen) $3\frac{5}{8}\frac{}{2}$ Metzen.

1 Himten Hadeler Landes- oder Bauernmaaß (deren a) 3 auf 4 Himten Klein, sodann b) 7 auf 6 Himten Groß-Zehntmaaß, weniger nicht c) 4 in Rocken und 6 in Gerste oder Haber auf 1 Sack gehen) $1\frac{1}{7}$ Metzen.

1 Hagenauer Scheffel, so 5 Himten hält, 2 Himten, 2 Metzen $2\frac{1}{2}$ Hoop.

1 Himten Alt-Hannoversches Maaß $3\frac{6}{14}\frac{7}{3}\frac{}{1}$ Metzen.

1 Scheffel Harpstädter a) Zinßmaaß $3\frac{2}{7}$. b) Bort- oder Gohmaaß $3\frac{5}{12}$ Metzen.

1 Hildesheimer Himten (deren 80, das ist: 40 Scheffel, auf 1 Fuder gehen) $3\frac{8}{7}$.

1 Scheffel Hitzackersches a) Rocken- oder Wintermaaß, 1 Himten $3\frac{7}{16}$ Metzen. b) Gerst- oder Haber-Hausmaaß, 2 Himten $1\frac{3}{8}$ Metzen.

1 Hoyascher Scheffel 3 Metzen.

1 Himten Isenhagener a) Wintermaaß $3\frac{1}{2}\frac{2}{7}$ Metzen. b) Sommermaaß gerade 1 Himten.

1 gestrichener Himten Rocken Alt-Knesebeckscher Maaß $3\frac{1}{3}$ Metzen, 1 Haufhimten Haber accurat 1 Streichhimten.

1 Lauenburger Scheffel 1 Himten $1\frac{1}{2}\frac{1}{6}$ Metzen, und 1 Sack nur gedachtes Maaßes 5 Himten 1 Metze.

Lemförder Maaß ist dem Diepholzer gleich.

1 Lippescher Scheffel, s. Sternberg.

1 Himten Alt-Lüchowsches a) Streichmaaß in Rocken $2\frac{1}{7}$ Metzen, b) Haufmaaß, und zwar in Gerste 1 Himten $\frac{3}{2}\frac{3}{7}$ Metze, sodann in Haber 1 Himten $\frac{1}{7}$ Metze.

1 Himten Lüneburger a) Sommermaaß $3\frac{3}{8}$ Metzen. b) Wintermaaß $3\frac{1}{7}$ Metzen. Diejenige aber, welche nicht gar recht, keinen Unterschied zwischen Sommer- und Wintermaaß machen, bestimmen 1 Lüneburger Himten auf $3\frac{1}{3}$ Metzen.

1 Himten Alt-Märkisches a) Rockenmaaß $2\frac{1}{2}\frac{4}{7}$ Metzen, b) Habermaaß $3\frac{1}{2}\frac{7}{7}$ Metzen, wiewol andere überhaupt 1 Märkschen Himten zu $3\frac{1}{3}$ Metzen rechnen.

Medinger und Oldenstädter Maaß sind einander gleich.

1 Lübker Mindenscher Scheffel $1\frac{1}{7}$ Himten.

1 Mindenscher Weit-Scheffel 1 Himten $3\frac{2}{7}$ Metzen.

1 Möllenscher 4 Spint oder Vaß haltender Scheffel (deren 3 auf 1 Tonne und 4 auf 1 Sack gehen) ist dem Ratzeburger vollkommen gleich.

1 Neuhäuser (im Herzogthum Bremen) Himten (deren 12 auf 1 Scheffel gehen) a) Rocken oder Gerste 3 Metzen $2\frac{1}{7}$ Hoop. b) Haber 3 Metzen $2\frac{2}{7}$ Hoop.

1 Neuhauser (im Lauenburgschen) Himten $3\frac{3}{7}$ Metzen.

Nienburger und Hoyasches Maaß einerley.

1 Nordhauser Scheffel $1\frac{1}{2}$ Himten.

1 Offenwarder sogenannter Papenzins-Scheffel $1\frac{1}{2}$ Himten.

1 Himten Oldenstädter a) Sommermaaß, 1 Himten $\frac{1}{1}\frac{1}{6}$ Metze, b) Wintermaaß $3\frac{1}{2}\frac{9}{0}$, oder $3\frac{1}{2}\frac{2}{7}$, oder überhaupt $3\frac{1}{2}$ Metzen.

1 Pattenser Himten nach einigen $3\frac{1}{3}$, nach andern aber $3\frac{4}{7}\frac{1}{3}$ Metzen.

1 Peinescher Himten $3\frac{1}{2}$ Metzen.

1 Poppenburger Himten $3\frac{2}{3}$ Metzen.

1 Ratzeburger Scheffel 1 Himten $1\frac{1}{7}$ Metzen.

1 Himten Rethemer (an der Aller) Haufmaaß $2\frac{3}{4}$ Metzen.

1 Himten Ritzebütteler Maaß 3 Metzen $\frac{1}{1}\frac{1}{6}$ Hoop.

1 Himten Rotenburger Haufmaaß a) in Rocken und Gerste 2 Metzen $2\frac{4}{7}$ Hoop, b) in Haber 2 Metzen $3\frac{1}{7}$ Hoop.

Salz-

Salzwedeler und Märkſches Maaß ſind einerley.

1 Schaumburgſcher Himten, 1 Himte $\frac{5}{24}$ Metze.

Schiffdorffer Haufmaaß, ſiehe Segeberger Maaß ſub Litt. c.

Schwarzenbeckſches Maaß dem Ratzeburger völlig gleich.

Das Segeberger Maaß iſt mancherley, indem im Amte Geeſtendorf a) 1 Himten Alt dito Haufmaaß in Rocken oder Gerſte 1 Metze $1\frac{3}{5}$ Hoop, und in Haber $1\frac{1}{2}$ Metzen, ſodann b) 1 Himten Neu dito Haufmaaß in Rocken oder Gerſte $1\frac{1}{2}$ Metzen, und in Haber 1 Metze $2\frac{2}{3}$ Hoop, ferner c) 1 beſonderer Segeberger Himten oder Schiffdorffer Haufmaaß in Rocken 1 Metze $\frac{3}{4}$ Hoop, endlich im Amte Stotel, d) 1 Himten Segeberger Gerſtenmaaß $1\frac{2}{40}\frac{3}{0}$ Spint, und Habermaaß $1\frac{7}{16}$ Spint beträgt.

Siecker und Hoyaſches Maaß iſt einerley.

1 Himten Alt-Soltauer Streichmaaß in Rocken 3 Metzen $1\frac{4}{7}$ Hoop.

1 Himten Stader Streichmaaß (deren 8 auf 1 Scheffel gehen) 3 Metzen $3\frac{1}{3}\frac{5}{1}$ Hoop.

1 Sternberg- oder Lippſcher Scheffel, (ſo in Rocken und Gerſte 6, und in Haber reſp. 7 oder 8 Metzen hält, und 12 Scheffel auf 1 Molt, 4 Molt aber auf 1 Fuder gehen) a) in hartem Korn, 1 Himten $1\frac{5}{8}$ Metzen, b) in Haber, nachdem ſolcher entweder mit einem 7 oder 8 Metzen Scheffel gemeſſen wird, reſp. 1 Himten $2\frac{7}{8}$ Metzen, und 1 Himten $3\frac{7}{9}\frac{9}{8}$ Metzen.

1 Stolzenauer Scheffel, ſonſt auch Himten genannt, $2\frac{8}{9}$ Metzen.

1 Stoteler Himten $2\frac{2}{17}$ Spint.

1 Thedinghauſer Himten, nach einigen $3\frac{1}{3}$ Metzen, nach andern $3\frac{1}{7}$ Metzen.

Uelzer Maaß iſt wie das Oldenſtädter.

1 Himten Viehlandſches Haufmaaß a) in Rocken oder Gerſte, 1 Metze $3\frac{3}{7}$ Hoop, b) in Haber, 2 Metzen.

1 Verder Himten wird zwar insgemein zu $2\frac{2}{7}$ Metzen gerechnet, es thut aber ein dergleichen Haufmaaß a) in Rocken oder Gerſte, 2 Metzen $5\frac{1}{12}\frac{1}{2}$ Hoop, b) in Haber, $2\frac{7}{8}$ Metzen, oder 2 Metzen $3\frac{1}{2}$ Hoop.

1 Walsroder Hauf himten $3\frac{5}{8}$ Metzen.

1 Wildeshauſer Scheffel, welcher 16 Kannen hält, $2\frac{1}{2}\frac{8}{7}$ Metzen, wiewol andere jenen auf $2\frac{4}{4}\frac{7}{8}$ Metzen rechnen.

1 Winſen (an der Luhe) Himten, $3\frac{7}{12}$ Metzen.

Wölper Maaß iſt mit dem Hoyaſchen einerley.

1 Wurſter Scheffel (deren 4 auf 1 Tonne gehen) 1 Himten 1 Metze $1\frac{1}{2}$ Hoop.

1 Alt-Wuſtrower Himten (ſo 2 Veert hält) a) Hauſmaaß, 1 Himten $\frac{1}{4}$ Metze, b) Streichmaaß, $3\frac{1}{4}$ Metzen.

Reductions-Tabelle.

des

Goldes			zu Cassengeld.			Cassengeldes			zu Gold.		
Thlr.	mg	Pf	Thlr.	mg.	Pf.	Thlr.	mg	Pf	Thlr.	mg.	Pf.
		1			1 4/5			1			1 1/14
		2			1 3/5			2			2 1/7
		3			3 2/5			3			3 3/14
		4			4 1/5			4			4 2/7
		5			5 2/5			5			5 5/14
		6			6 3/5			6			6 3/7
		7			7 4/5			7			7 1/2
	1				6 7/15		1			1	4/7
	2			1	6 14/15		2			2	1 1/7
	3			2	5 2/5		3			3	1 5/7
	4			3	5 13/15		4			4	2 2/7
	5			4	4 1/5		5			5	2 6/7
	6			5	4 4/5		6			6	3 3/7
	7			6	4 14/15		7			7	4
	8			7	3 11/15		8			8	4 4/7
	9			8	3 1/5		9			9	5 1/7
	10			9	2 2/3		10			10	5 5/7
	12			11	1 3/5		12			12	6 6/7
	18			16	6 2/5		18			19	2 2/7
	24			22	3 1/5		24			25	5 5/7
	30			28	—		30			32	1 1/7
1				33	4 4/5	1			1	2	4 4/7
2			1	31	1 3/5	2			2	5	1 1/7
5			4	24		5			5	12	7 6/7
10			9	12		10			10	25	5 5/7
15			14	--		15			16	2	4 6/7
20			18	24		20			21	15	3 3/7
30			28	--		30			32	5	1 1/7
50			46	24		50			53	20	4 4/7
100			93	12		100			107	5	1 1/7
1000			933	12		1000			1071	15	3 3/7

Auszug aus der Hannöverschen Stempelpapier-Ordnung, derer unter privatis am meisten vorkommenden Sachen.

Auszüge und Rechnungen, welche Gerichtlich übergeben werden.

Von 2 bis 50 Rthlr.	1 Gr.
Ueber 50 bis 200	3 Gr.
Ueber 200 bis 500	6 Gr.
Ueber 500 bis 1000	12 Gr.
Ueber 1000 bis 1500	18 Gr.
Ueber 1500 bis 2000	24 Gr.
Ueber 2000	1 Rthlr.

Cautiones.

Unter 10 Rthlr.	1 Gr.
Von 10 bis 200	3 Gr.

Ueber 200 u. s. w. wie Auszüge.
Contracte, wie Kauf-Contracte.

Geburtsbriefe	6 Gr.

Kauf-Contracte.

Unter 50 Rthlr.	1 Gr.
Von 50 bis 200	3 Gr.

Ueber 200 bis 500 u. s. w. wie Auszüge.

Lehr-Briefe	6 Gr.

Mieths-Contracte.

Unter 18 Groschen frey.

Unter 10 Rthlr.	1 Gr.
Von 10 bis 50	3 Gr.
Von 50 bis 100	6 Gr.
Ueber 100 bis 200	12 Gr.
Ueber 200 bis 300	18 Gr
Ueber 300 bis 400	24 Gr.
Ueber 400 Rthlr.	1 Rthlr.

Obligationes.

Von 10 Rthlr. bis 200	3 Gr.

Ueber 200 und so weiter wie Auszüge.
Pacht-Contracte, wie Mieths-Contracte.
Pfand-Verschreibung, wie Kauf-Contracte.
Punctationes, statt Contracts wie Kauf Contract.

Quitungen.

Von 2 bis 100 Rthlr.	1 Gr.
Von 100 bis 200	3 Gr.
Ueber 200 bis 500	6 Gr.
Ueber 500 bis 1000	12 Gr.
Ueber 1000 bis 1500	18 Gr.
Ueber 1500 bis auf die höchste Summe	24 Gr.

Rechnungen, private von Handwerkern und Kaufleuten.

Ueber 2 bis 100 Rthlr.	1 Gr.
Ueber 100 bis 200	3 Gr.
Ueber 200 bis 500	6 Gr.
Ueber 500 bis 1000	12 Gr.

Ueber 1000 Rthlr. wird der Bogen von 500 zu 500 Rthlr. mit 6 Gr. erhöhet.

Supplicata, ohne Verklagung eines dritten	1 Gr.
Supplicata, mit Verklagung eines dritten	3 Gr.

Tausch, wie Kauf-Contracte.
Vergleich, wie Kauf-Contracte.

Verzeichniß der Posten.

Zu Hannover.

Berliner reitende geht ab, Sonntags und Donnerstags Morgens um 6 Uhr, über Mehle nach Magdeburg, Berlin, Frankfurt an der Oder, Danzig, Petersburg, in die Mark Brandenburg, Pommern und Preußen; It. Zerbst, Dessau, Köthen, Quedlinburg, Bernburg, Halle. Komt an Dienstags und Freitags Vormittags.

Brabandische und Französische reitende geht ab Montags Nachmittags um 4 Uhr und Freitags Abends um 7 Uhr. Nach Nienburg, Osnabrück, Münster, Düsseldorf, Aken, Lüttich, Braband und Frankreich, Spanien und Portugal. It. nach Ham, Wesel, Cleve, Elberfeld, Cölln, ꝛc. Item, Bückeburg, Lemgo, Detmold, Paderborn, Lipstadt, Unna, ꝛc. Kommt an Montag und Freitag Morgens.

Braunschweiger reitende geht ab Sonntags und Donnerstags Nachmittags um 4 Uhr, über Burgtorf und Elze; Item Dienstags und Freytags Nachmittags um 2 Uhr über Celle nach Braunschweig. Kommt an Dienstag, Freytag und Sonnabend, auch Mittewochen Abends.

Braunschweiger fahrende geht ab Dienstags und Freytags Morgens um 6 Uhr, über Burgdorf, Peine, Braunschweig, Magdeburg, Berlin, Frankfurt an der Oder, Danzig, Königsberg, Memel, Petersburg, Zerbst, Dessau, Köthen. Item, Halberstadt, Quedlinburg, Halle, Leipzig, Dresden, Breslau, Prag und Wien. Item, nach dem Harz. Kommt an Sonntags und Donnerstags Vormittags.

Bremer reitende geht ab, Dienstags und Freitags Abends um 7 Uhr, nach Bremen, Oldenburg, Ost- und Westfriesland. Kommt an Montags und Freytags Morgens.

Bremer fahrende geht ab, Mittwochs und Sonnabends Vormittags um 10 Uhr, über Mellendorf, Verden, Achim, Bremen, Oldenburg, Ost- und Westfriesland. Item. Hagen, Stotel, Lehe, Dorum, Zeven, Stade, Otterndorf, Ritzebüttel. Kommt an Sontags und Donnerstags Abends.

Die Reichs- und Thüringische reitende Post geht ab, Montags und Freytags Morgens um 8 Uhr, auch Mittwochs und Sonnabends Nachmittags über Hildesheim, Einbeck, Nordheim, Göttingen ꝛc. Kömmt an Montags, Dienstags, Donnerstags und Freytags Nachts.

Die Leipziger oder Sächsische reitende Post geht ab, Montags, Dienstags und Freytags Morgens, auch Mittewochens Nachmittags. Kömmt an Montags, Dienstags, Donnerstags und Freytags Nachts.

Cassel- und Göttingische reitende geht ab, Montags und Freitags Vormittags um 12 Uhr, über Einbeck, Nordheim, Göttingen, Münden, Cassel, Frankfurt. Item. Duderstadt, Mülhausen, Eisenach, Lanzensalze. Erfurt ꝛc. Item von Nordheim auf Osterode, und den Harz, Ilefeld, Elbingerode. Kommt an Dienstags und Freitags Nachmittags.

Cassel- und Göttingische fahrende geht ab, Montags und Freitags Mittags nach den benannten Oertern bey der reitenden Post. Kommt an Dienstags Abends und Sonnabends Vormittags.

Cellesche fahrende geht ab, Sonntags Morgens um 8 Uhr, nach Celle, und von da nach Haarburg und Hamburg

Item. Donnerstags Morgens um 8 Uhr bis Celle. Mit dieser Post werden Sonntags und Donnerstags, auch Personen, Briefe und Päckereyen nach Gifhorn befördert. Kommt an Mittwoch und Sonnabends Abends.

Celle, Hamburg- und Lüneburger reitende geht ab, Dienstags und Freytags Nachmitt. um 2 Uhr, über Celle, nach Haarburg, Hamburg, Stade, Dännemark und Schweden. Von Celle nach Lüneburg, Lauenburg, Ratzeburg, Lübeck. Item, Boitzenburg, Mecklenburg und Pommern. Kommt an Montags und Freytags Morgens

Eine reitende Post nach Hamburg und Lüneburg geht ab Montags, Dienstags, Donnerstags und Freytags Nachts: Kömmt an Mittewoch und Sonnabend Abends.

Celle, Hamburg- und Lüneburger fahrende geht ab. Dienstags und Freytags Abends um 7 Uhr, nach Celle, Haarburg, Hamburg, Dännemark und Schweden. Von Celle nach Lüneburg, Mölln, Ratzeburg und Lübeck. Von Lüneburg auf Boitzenburg, Mecklenburg und Pommern, auch nach Bleckede. Item. auf Uelzen Dannenberg, Lüchow, Salzwedel ꝛc Item, von Uelzen auf Wittingen, Clötze ꝛc Kommt an Montags und Freytags Morgens, und Montags und Freytags Nachmittags.

Hämelsche reitende geht ab, Mittwochs und Sonnabends Morgens um 8, 9 Uhr, über Springe nach Hameln. Kommt an Donnerst. u. Sonnt Ab.

Hämelsche fahrende geht ab, Montags und Freitags Morgens, über Springe, Hameln Bodenwerder Oldendorf, Rinteln, Pyrmont, Hörter, Corvey. Kommt an Dienstag und Freytags Abends.

NB. Die fahrende auf Pyrmont geht nur in den Sommer-Monaten.

Hildesheimsche fahrende geht ab Montags Dienstags und Freitags Vormittags um 10 Uhr, auch Mittwochs Vormittags um 7 Uhr, über Gledingen nach Hildesheim Kommt an Mont. Dienst. Mittw. und Freytags Abends.

Holländsche und Englische reitende geht ab, Dienst. und Freitags Abends um 7 Uhr über Nienburg, Wildeshausen Lingen, Zwoll Amsterdam Holland, und Engelland. Jt über Nienburg, (Siedenb.) Suhlingen, Diepholz. Jt. Rethem, Stellichte, Visselhöve. Kommt an Dienst und Freytags Morgens

Die Nienburger und Holländsche fahrende geht ab, Sonnt. und Donnerstags Morgens um 8 Uhr nach Nienburg, und von da nach Osnabrück, Deventer, Amersfort, Naerden, Amsterdam, ꝛc. Item Münster, Düsseldorf. Kommt an Dienstags und Freitags Morgens.

Item, Von Nienburg über Hoya, nach Bremen ꝛc. Kommt an Montag und Freytags Morgens.

Die Mindensche fahrende geht ab, Sonntags und Donnerstags Vormittags über Wunstorf nach Minden, Herforden, Lipstadt, Wesel und Cleve Kommt an Dienstags und Freytags Vormittags.

Rintelsche reit. geht ab, Sonnabend Morgens über Rodenberg, Rinteln und Schaumburg. Kommt an Sonnabend Vormittags.

NB. Sämtliche Posten werden auf beschriebene Zeiten geschlossen, und müssen die Sachen und Briefe wenigstens eine Stunde vorher, zu denjenigen Posten aber, welche Vormittags vor 9 Uhr abgehen, Tages zuvor zum Anschreiben und Einpacken aufgegeben werden; sonsten werden sie zwar noch angenommen, aber, ohne Erinnerung, bis zur nächsten Post behalten.

Zu Göttingen.

Die fahrende nach Hannover geht ab, Montags und Freytags Morgens um 4 Uhr, über Northeim, Einbeck, Hannover, Zelle, Haarburg und Hamburg; von Zelle nach Lüneburg, Lauenburg, Mölln, Ratzeburg, Lübeck, ins Mecklenburgsche und Pommern; Von Zelle nach Uelzen, Dannenb. Lenzen und Strelitz. Ins Hoyasche und Bremsche; Osnabrück, Münstersche, Braband und Holland. Nach Hameln, Pyrmont, Hildesheim und den Harz. Kommt an Dienst. und Sonnab. Nachmittags.

Die reitende nach Hannover und Braunschweig geht ab Montags und Donnerst. Ab. um 6 Uhr, nach den bey der fahrenden Post beschriebenen Oertern. Kommt an, Mont. und Freyt. frühe.

Die fahrende nach Braunschweig, geht ab Montags frühe um 4 Uhr über Nordheim nach Braunschweig, Magdeburg, Berlin, Preußen und Rußland. Kommt an Dienstags Nachmittags.

Die Sächsische fahrende nach Nordhausen, eine Retour-Post, geht ab Dienstag und Sonnab. Morgens um 4 Uhr, über Nordheim nach Nordhausen, Sachsen, Böhmen, Schlesien, Pohlen; Oesterreich und Ungarn. In das Reich und Italien. Kommt an Montags und Freyt. Nachts.

Die reitende nach Sachsen geht ab Montags und Freytags Nachmittags um 5 Uhr. kommt an Dienstags und Sonnabends frühe.

Die fahrende nach Cassel, geht ab, Dienstags und Sonnab. Nachmitt. um 3 Uhr über Münden nach Cassel. In das Reich, die Schweitz, Holland, Braband und die Niederlande. Kommt an Mont. und Freytags Morgens.

Die reitende nach Cassel, geht ab Dienstags und Sonnab. früh um 4 Uhr, nach den bey der fahrenden Post benannten Oertern, kommt an Montags und Freyt. Nachts.

Die reitende mit den Reichs- auch Preußischen Posten zu Duderstadt, sich combinirende Post, geht ab, Sonnt. Ab. um 7 Uhr, und Mittwoch Morgens um 11 Uhr. Kommt an Montags Ab. und Donnerst. Nachmittags.

Päckerey und Briefe zu den frühe Morgens abgehenden Posten, werden Tages zuvor geliefert; die übrigen müssen 1 Stunde vor Abgang der Posten aufgegeben worden.

Zu Celle.

Die fahrende nach Braunschweig, Magdeburg, Halle, Sachsen und Wien ꝛc. Geht ab, montags und freytags morg. kommt an, mittwoch und sonnabends abends.

Die reitende nach Braunschweig geht ab sonnt. mont. und donnerst. nachts, auch mittw. und sonnab. mittags, kommt an mont. nachts, freyt. abends, und sonnabends mittags.

Die fahrende nach Bremen, geht ab, mittwochs und sonnabends abends, kommt an sonnt. und donnerstag abends.

Die reitende nach Bremen, geht ab Dienstags und freytags nachts, kommt an sonntags und donnerstags nachts.

Die fahrende nach Gifhorn, geht ab montags und freyt. morgens, kommt an dienstags Nachts.

Die fahrende nach Haar- und Hamburg, geht ab mittw. und sonnab. morg. kommt an sonnt. und donnerst. Abends.

Die reitende nach Haar- und Hamburg, geht ab, dienstags und freytags abends, kommt an sonnt. und donnerst. nachts.

Der bedeckte Postwagen nach Hannover, geht ab, sonnt. und donnerstags abends, kommt an mittw. und sonnab. morgens.

Eine fahrende nach Hannover, geht ab, mittwochs und sonnab. mittags.

Noch eine fahrende, geht ab montags und freytags morgens.

Die hannöversche Küchenpost geht ab dienst. nachts, kommt an sonntags Abends.

Die hannoversche reitende geht ab, Sonnt. und Donnerstags Nachts, kommt an Dienst. und Freyt. Abends.

Die fahrende nach Lüneburg, Uelzen, Dannenberg, Lüchow, Salzwedel und Neustrelitz, geht ab mittwochs und sonnabends morgens, kommt an montags und freytags morgens.

Die reitende nach Lüneburg geht ab, dienstags und freytags abends, montags und donnerst. nachts, kommt an, sonntags nachts und mittwochs und sonnabends mittags.

Die reitende über Nienburg, Osnabrück, Holland, England und Frankreich ꝛc. geht ab Dienst. und Freyt. Abends, kommt an Dienst. u. Freyt. Vormittags.

Die Reichspost über Hildesheim, ins Reich, Sachsen, Schlesien, Böhmen und Wien ꝛc. geht ab, mont. und donnerst. nachts, auch mittwochs und sonnabends mittags, kommt an, mont. dienstags und Donnerst. nachts.

Briefe und Sachen müssen 1 Stunde vor Abgang der Post geliefert seyn; und was mit den Posten, die des Nachts, oder Morgens frühe abgehen, versandt werden soll, muß Abends vor 9 Uhr aufgegeben werden.

Zu Lüneburg.

Die Cellesche, fahrende geht ab sonntags und donnerstags Morgens, nach Celle, Braunschweig, Hannover, Hameln, Einbeck, Northeim, dem Harz, Göttingen, Münden, Cassel, Frankfurt, ins Reich; Magdeburg, Halle, Sachsen; Walsrode, Verden, Bremen, Minden und Osnabrück, ꝛc. kommt an sonntags und donnerst. morgens.

Die Cellesche reitende geht ab, sonnt. und Donnerst. Mittags, dienstags und freytags abends, nach Uelzen, Celle ꝛc. wie oben: Münster, Holland, Engelland: Braunschweig, Sachsen, Schlesien, Böhmen, Oesterreich; in das Reich und Thüringen, kommt an dienst. mittwochs, freyt. und sonnab. mittags im Sommer, und nachmittags im Winter.

Die Hamburgsche reitende geht ab mont. und donnerst. abends, dienstags, freytags, mittwochs und sonnabends mittags nach Hamburg, Dännemark und Schweden, kommt an sonntag, dienst. donnerst. und freyt. vormittags.

Die Lübecker reitende geht ab mittw. und sonnab. mittags nach Lübeck und Pommern, kommt an sonntags und donnerstags mittags.

Die Haar- und Hamburger fahrende geht ab sonnt. und donnerst. abends, um 6 Uhr, über Pattensen, eine Wechselstation, nach Haar- und Hamburg, ins Bremesche, Nienburg, und Osnabrück, kommt an sonnt und donnerst. morgens.

Die fahrende nach Hamburg geht ab Dienst. nachmittags, kommt an mittwoch morgens.

Die Boitzenburger fahrende geht ab sonnt. und donnerst. abends, auch mittwochs und sonnab. nachmittags nach Lauenburg, ins Mecklenb., Pommern, Magdeburg, Berlin und Preußen, kömmt an mittwoch und sonnab. abends und sonntags und donnerstags morgens.

Die Lübecker fahrende geht ab sonntags und donnerst. Abends nach Lauenburg, Mölln, Ratzeburg, Lübeck, Mecklenburg und Pommern, kommt an sonntags und donnerstags morgens.

Die Dannenberger fahrende, geht ab sonnt. und donnerst. Nachmittags um 2 Uhr nach Dannenb. Lüchow, Salzwedel, kommt an Sonntags und donnerstags morgens.

Die Communionpost, fahrende nach Hamburg, geht ab sonnt. und donnerst. morgens über Uelzen, Braunschweig, Sachsen und ins Reich, kommt an sonntags und donnerstags abends.

Die Communionpost nach Hamburg, geht ab sonnt. und donnerst. abends, kommt an sonntags und donnerstags morgens.

Die Blekeder geht ab sonnt. und donnerst. mittags, nach Bleke und Neuhaus, kommt an sonntags und donnerstags morgens.

Briefe und Sachen auf die fahrende Post nach Celle, Braunschweig und Hannover, müssen den Abend vorher geliefert werden.

Mit der Communionpost kann nichts versandt werden, wenn solche besetzt und beladen ankommt.

Zu Hamburg.

Die reitende auf Haarburg geht ab Sonnt. und Donn. Morgens um 9 Uhr, nach Celle, Braunschweig und Hannover, Sachsen, dem Harz. Cassel, Frankfurt und so weiter in das Reich. Kommt an Mittw. und Sonnab. Ab.

Die fahrende nach Lübeck gehet ab Sonntags und Donnerst. Abends um 5 Uhr, Winters um 3 Uhr nach Mölln, Ratzeburg und Lübeck, kommt an Sonntags und Donnerstags Morgens um 7 Uhr.

Die fahrende über Bergedorf nach Lauenburg und Boitzenburg, geht an denselben Tagen und Stunden ab, wie die Lübecker, und kömmt auch gleichfalls Morgens um 7 Uhr an.

Die Küchen-Post nach Hannover, geht ab, Montags Mittags um 1 Uhr, über Haarburg und Celle, dieselbe bringt eine fahrende Post aus Cassel und Frankfurt ꝛc. zurück. Kommt an Dienstags Vormitt.

Die fahrende über Winsen nach Lüneburg, geht ab Dienstags Mittags um 1 Uhr. Kommt an Mittwochs Morgens.

1) Die fahrende über Haarburg geht ab Mittwochs und Sonnabends Vormittags, um 9 Uhr auf Nienburg, Minden, Osnabrück, Münster, Westphalen, Amsterdam und in die Niederlande. Kommt an Mittwochs und Sonnabends Vormittags.

2) Die fahrende über Haarburg geht ab Mittw. und Sonnab. Vormittags, um 9 Uhr, nach Rotenburg und Verden; Item, Bremen, Oldenburg, Delmenhorst und Friesland. Kommt an Donnerst und Sonnt. Vormittags.

1) Die fahrende über Haarburg geht ab Mittwochs und Sonnabends Mittags, um 1 Uhr nach Celle, Braunschweig, Halle, Leipzig, Magdeburg. Item, Hannover, Hildesheim, Hameln, Lemgo, Paderborn, ins Cölnische, Jülich- und Bergische; Item, Einbeck, Nordheim, Göttingen, Münden, Nordhausen, Thüringen, Cassel und Frankfurt. Item, Dresden, Böhmen und Mähren ꝛc. Kommt an Donnerstags und Sonntags Vormittags.

2) Die fahrende über Haarburg geht ab Mittwochs und Sonnabends Mittags, um 1 Uhr, auf Burtehude, Stade, durchs Herzogthum Bremen, Hadeln und Ritzebüttel. Kommt an Donnerstags und Sonntags Vormitt.

3) Die fahrende über Haarburg und Pattensen, einer Wechselstation, geht ab Mittwochs und Sonnabends Mittags um 1 Uhr, auf Lüneburg, Uelzen, Dannenberg, ꝛc. Kommt an Montags und Freytags Vormittags.

Die Königliche und Chur- auch Hochfürstliche Braunschweig-Lüneburgsche Communion-Post geht ab, Sonnabends Abends um 5 Uhr, im Sommer, im Winter um 3 Uhr, auf Lüneburg, Uelzen, Braunschweig, Halle, Leipzig, Blankenburg, Nordhausen, Langensalze, Erfurt, Gotha, Coburg, Bamberg, Bayreuth, Nürnberg; Item, Stollberg, Sangershausen, Dresden, Prag, Wien, ꝛc. Kommt an, Montags Vormittags.

Diese Communion-Post wird am Mittwoch um gesetzte Zeit in dem Hochfürstl. Braunschweigischen Posthause abgefertiget, und trifft daselbst am Freytag wieder ein.

NB. Die

NB. Die mit obigen Posten zu versendende Sachen und Briefe müssen allemal eine Stunde vor Abgang der Posten geliefert werden, was aber im Winter, in den kurzen Tagen mit den Frühposten, oder mit den Posten nach Holland, Westphalen und Bremen abgehen soll, kann den Tag vorher von 3 bis 6 Uhr gebracht werden.

Im Herzogthum Lauenburg; imgleichen zu Lübeck.

Zu Lauenburg. Die fahrende nach Lüneburg, gehet ab Sonntags und Donnerstags Morgens frühe, und von da nach Celle, Hannover, Hameln, Einbeck, dem Harz, kömmt an Sonntags und Donnerstags Abends.

Item, Göttingen, Cassel, Frankfurt, item, Braunschweig, Magdeburg, Halle, Leipzig und Sachsen. Item, Verden, Bremen Ost- und Westfriesland, item Dannenberg, Lüchow und Salzwedel, geht ab Mittwochs und Sonnab. Nachmittags, kommt an Mittwoch und Sonnab. Abends um 7 Uhr.

Eine fahrende geht ab Sonntags und Donnerstags Abends nach Mölln, Ratzeburg, Lübeck, Mecklenburg und Pommern, kommt an Sonntags und Donnerst. Morgens frühe.

Eine fahrende Post nach Boitzenburg, Mecklenburg, Pommern, nach Magdeburg, Berlin, ic. geht ab Mittwoch und Sonnabend Abends, kommt an Mittwoch und Sonnabend Nachmittags.

Eine besondere fahrende nach Boitzenburg, geht ab Montags und Freytags Morgens um 8 Uhr.

Eine fahrende über Bergedorf nach Hamburg geht ab Mittwochs und Sonnabends Abends um 8 Uhr, kömmt an Montags und Freytags Morgens frühe.

Zu Mölln. Die fahrende geht ab Mittwoch und Sonnabend Abends nach Boitzenburg, Lauenburg, Lüneburg, Celle, Hannover.

Eine fahrende von Hamburg, mit welcher auch alles in und aus dem Lande Hadeln geht und kommt. Kommen an Montags und Freyt Morgens.

Eine fahrende Post nach Ratzeburg und Lübeck, geht ab Montags und Freytags Morgens. Item Mecklenburg, Wismar und Pommern. Kommt an Mittwoch und Sonnabend Abends.

Zu Ratzeburg. Die fahrende nach Hannover, Celle, Braunschweig und Lüneburg, imgleichen die aus Hamburg kommende fahrende Post nach Lübeck, womit Briefe und Personen nach Kiel und Holstein befordert werden können, geht ab Mittwoch und Sonnabend Nachmittags, kömmt an Montags und Freytags Morgens.

Die aus Lübeck kommende fahrende geht ab Mittwoch und Sonnabends Nachmittags, über Mölln, Lauenburg, Lüneburg, Celle, Hannover und allen bey dieser Post oben bey Lauenburg beschriebenen Oertern. Item, nach Hamburg, Otterndorf und Land Hadeln, kömmt an Montags und Freytags Morgens.

Eine fahrende über Gadebusch, Mecklenburg und Pommern, geht ab Mittwoch und Sonnabend Morgens, kömmt an Montags und Donnerstags Abends.

Zu Lübeck. Die fahrende nach Ratzeburg, Mölln, Lauenburg, Boitzenburg, Dannenberg und Lüchow. Item Lüneburg, Celle, Hannover, Hildesheim, Hameln, Einbeck, Nordheim und den Harz, Nordheim, Göttingen, Mühlhausen, Cassel und Frankfurt. Item Braunschweig, Magdeburg, Halle, Leipzig und Sachsen. Item Verden, Bremen, Ost- und Westfriesland. Item nach Hamburg. Geht ab Mittwoch und Sonnabend Mittags um 11 Uhr. Kommt an Montag und Freytag Nachmittags.

Zu Clausthal.

Eine reitente Post geht ab Sonntags und Mittwochs früh um 4 Uhr, auf Andreasberg, Lauterberg, Elbingerode, Hasselfelde, Blanckenburg. Kommt an Sonntags und Mittwochs Abends um 7 Uhr

Eine fahrende geht ab Sonntags und Donnerstags Nachmitt. um 1 Uhr, auf Osterode, Nordheim, Einbeck, Hannover, Celle, Lüneburg, Hamburg, Lübeck, Göttingen, Münden, Cassel Wetzlar, Frankfurt, Mainz, Manheim, Bremen, Oldenburg, Ost-Friesland, Osnabrück, Münster, Amsterdam, Nordhausen, Mülhausen, Erfurt, Gotha, Jena, Leipzig, Dresden, Wien. Kommt an Sonntags und Donnerstags Mittags um 11 Uhr.

Die fahrende Communion-Post geht ab Sonntags und Donnerst Nachmittags um 1 Uhr, auf Goßlar, Wolfenbüttel, Braunschweig, Gifhorn, Hankensbüttel, Uelzen, Lüneburg, Hamburg. Kommt an Sonntags und Donnerstags Mittags um 11 Uhr.

Eine reitende geht ab Montags und Donnerstags Vormitags um 10 Uhr, auf Osterode, Nordheim, Einbeck, Hannover, Bremen, Oldenburg, Celle, Lüneburg, Haarburg, Hamburg, Göttingen, Münden, Cassel, Holzminden, Paderborn, Düsseldorf, Hameln, Minden, Osnabrück, Münster, Amsterdam, London, Nordhausen, Mülhausen, Erfurt, Gotha, Jena, Fulda, Hanau, Frankfurt, Mainz, Darmstadt, Nürnberg, Regensburg. Kommt an Dienstags und Sonnabends Nachmittags um 2 Uhr.

Eine reitende geht ab Dienstags und Freytags früh um 3 Uhr, auf Goßlar, Hildesheim, und alle Orte wie am Montage und Donnerstage, Wernigerode, Halberstadt, Magdeburg, Halle, Berlin, in sämtliche Preußische Staaten, Sachsen, Polen und Rußland. Kommt an Dienstags und Donnerstags Nachmittags um 2 Uhr.

Zu Dannenberg.

Eine fahrende Post geht ab Montags und Freytags Morgens um 8 Uhr, nach Lüchow, Salzwedel, Wustrow, Bergen und Clenze; kommt an Mittewochs und Sonnabends Nachmittags.

Eine fahrende geht ab Mont. und Freyt. Morg. um 8 Uhr, über Gartow nach Lenzen, Perleberg, Witstock, Strelitz, über Lenzen ins Mecklenburg. und Pommern, über Arendsee in die alte Mark Brandenburg; kommt an Dienstags und Sonnabends gegen Abend.

Eine fahrende geht ab Mittwochs und Sonnabends Abends um 6½ Uhr, über der Görde und Dahlenburg nach Lüneburg, Haar- und Hamburg, Lauenburg, Ratzeburg und Lübeck; kommt an Mont. u. Freyt. früh Morgens.

Eine fahrende geht ab Mittwochs und Sonnabends Abends um 7½ Uhr, nach Uelzen, Celle, Hannover und Braunschweig; kommt an Sonntags und Donnerstags Vormittags.

Zu Haarburg.

Die Cell- und Hannöversche reitende Post geht ab Sonntags und Donnerstags Mittags um 12 Uhr, nach Celle, Braunschweig und Hannöver, von da weiter nach Sachsen, dem Harze und dem ganzen Reich; kommt an Mittwochs und Sonnabends Mittags.

Die Hannöversche Küchen-Post geht ab Montags Abends um 6 Uhr, nach Celle, Hannover und Hildesheim. Dieselbe bringt eine fahrende von Cassel und Frankfurt zurück. Kommt an Montags Abends.

Die Nienburg- und Osnabrücker fahrende geht ab Mittwochs und Sonnabends Mittags um 1 Uhr, nach Nienburg, Osnabrück, Amsterdam, item von Nienburg auf Minden Bielefeld; imgl. von Osnabrück nach Münster ꝛc. kommt an Mittwochs und Sonnabends Vormittags

Die Brem- und Verdener Communion-Post geht ab um die Zeit wie die vorhergehende Nienburger, auf Bremen, Oldenburg und Friesland, item über Rothenburg nach Verden; kommt an Sonnt. und Donnerst. Mittags.

Die Cell- und Hannöversche fahrende geht ab Mittwochs und Sonnab. Abends um 6 Uhr, nach Celle, Braunschweig, Magdeburg, Halle, Leipzig, Berlin; item über Celle nach Hannover, Einbeck, Nordheim, Göttingen, Münden, Cassel, Frankfurt; nach dem Harze, dem Reiche und ganz Sachsen:

sen; item über Hannover nach Hameln, Lemgo, Oettmold, Paderborn, ins Cölnische, Jülichsche und Bergische, nach Pyrmont ins Waldeckische; kommt an Sonntags und Donnerstags frühe

Die Lüneburger fahrende geht ab wie die vorhergehende, nach Lüneburg, Dannenberg, Lüchow, Gartau, Schnackenburg; item über Lüneburg nach Lauenburg, Mölln, Ratzeburg, Lübeck, Gadebusch, Wismar; item über Lüneburg nach Boitzenburg, Schwerin Güstrow, Rostock, auch über Boitzenburg nach Magdeburg, Berlin; kommt an Montags und Freytags frühe.

Die Stader fahrende geht ab um dieselbe Zeit wie beyde vorhergehende, nach Burtehude, Stade, Otterndorf, Ritzebüttel; kommt an Mittwochs und Sonnabends frühe.

Die Hamburgischen Post-Evers gehen ab alltäglich des Morgens, im Sommer um 6 Uhr, im Winter um 8 Uhr; kommen an alltäglich gegen Abend.

Der Wilhelmsburger Amts-Bothe kommt an Sonntags, Mittwochs, Donnerstags und Sonnabends, und geht gleich wieder zurück.

Der Moisburgische kommt an Sonntags und Donnerstags, und geht gleich wieder zurück.

Zu Nienburg.

Eine reitende Post geht ab Sonntags und Donnerstags Morgens, über Verden und Hamburg nach Hollstein, Dännemark und Schweden, auch nach Bremen und Oldenburg; kommt an Dienstags und Sonnab. Abends.

Eine reitende geht ab Dienstags und Sonnabends Abends über Osnabrück, Münster, Düsseldorf, Lüttich, nach Frankreich Spanien und Portugall, auch nach Antwerpen und Brüssel, und nach Hamm, Wesel, Cleve, Elberfeld und Cölln; kömmt an Sonntags und Donnerstags Morgens.

Eine reitende geht ab Sonntags und Donnerstags Nachmittags und Montags Abends, über Hannover und Göttingen nach Sachsen, ins Reich u. s. w. kommt an Dienstags Abends und Sonnabends Morgens.

Eine reitende geht ab Montags nnd Donnerstags Nachmittags, über Celle nach Braunschweig, Berlin, auch nach Lüneburg Lübeck, ins Lauenburg- und Mecklenburgsche; kommt an Mittwochs u. Sonnab. Morgens.

Eine reitende geht ab Mittwochs und Sonnabends Morgens, über Wildeshausen und Zwolle nach Holland; kommt an Montags und Donnerstags Abends.

Und eine reitende geht ab Donnerstags und Sonntags Abends, über Bremen und Curhaven nach England. Die Ankunft aus England, welche von dem Eintreffen der Packet Boote in Curhaven abhängt, pflegt oft am Dienstag und Freytag, mehrentheils aber an andern Tagen ganz unbestimmt zu erfolgen. Wobey dann auch Briefe nach Hannover mit befördert werden.

Eine fahrende Post geht ab Montags und Donnerstags Abends, nach Haarburg, Hamburg, Lübeck, Ratzeburg, Stade, auch nach Hollstein, Mecklenburg, Dännemark und Schweden; kommt an Sonntags und Donnerstags Abends.

Eine fahrende geht ab Sonntags und Donnerstags Abends, über Diepholz nach Osnabrück, Holland, auch nach Münster, Düsseldorf und Elberfeldt; kommt an Montags und Donnerstags Nachmittags.

Eine fahrende geht ab Sonntags und Donnerstags Abends, über Leese nach Minden, Herfordt, Bielefeldt, Lipstadt, Wesel und Cleve; kommt an Montags und Donnerstags Abends.

NB. Am Sonntag und Donnerstag gehn mit diesen Posten Briefe und kleine Pakete nach Diepenau ab, und kommen Donnerstags Abends von da an. Päckerey kann dahin nicht angenommen werden, weil der weitere Transport durch Bothen geschieht.

Eine fahrende geht ab Sonntags, Montags und Donnerst. Nachmittags, über Neustadt nach Hannover, Braunschweig, Berlin, auch nach Göttingen.

Cassel, Frankfurt, und nach dem Harz, nach Sachsen und ins Reich; kommt an Sonntags und Donnerst. Abends.

Eine fahrende geht ab Montags Abends und Freytags Vormittags, über Hoya nach Bremen, Oldenburg und Ostfrießland; kommt an Sonntags und Donnerstags Mittags.

Ein Post-Bothe geht ab Mittwochs und Sonnabends Morgens, nach Hoya; kommt an Montags und Donnerst. Nachmitt.

Und ein Bothe geht ab Dienst und Sonnab. Abends, über Bückeburg, Minden, Herford, Bielefeld, nach Lippstadt, Dettmold, Lemgo und Paderborn; kommt an Sonntags und Donnerst. Morgens.

Zu Osnabrück.

Eine fahrende Post geht ab Sonntags und Mittwochs Mittags, über Lemförde, Diepholz nach Nienburg und Hamburg; imgl. über Nienburg nach Hannover, Bremen, Minden; kommt an Dienstags und Sonnabends Morgens.

Eine fahrende geht ab Dienstags und Sonnabends Morgens, über Ibbenbühren, Bentheim nach ganz Holland; kommt an Sonntags und Mittwochs Vormittags.

Eine fahrende geht ab Mittwochs Morgens früh und Sonnabends Nachmittags, über Lengerich nach Münster, Duisburg, Düsseldorf, Cölln, Coblenz, Mainz, Strasburg; imgl. Julich, Aachen, Mastricht, Brüssel; item über Münster nach Arnheim, Wesel Cleve, Nimwegen; nach Enschede und Zwoll; nach Paderborn, Cassel, Marburg, Giessen, Frankfurt; nach Dettm. Lemgo, Lippstadt, Hamm ꝛc. kommt an Sonnt. Vormitt. u. Mittw. Abends.

Eine Boten Post geht ab Sonntags Mittags, über Lemförde nach Rahden, Diepenau und Leese; kommt an Sonnabends Morgens.

Zu Osterode.

Eine fahrende Post geht ab Montags und Freytags Morgens um 6 Uhr, nach Nordheim, Einbeck, Hannover, ins Brem- und Verdensche, Celle, Lüneburg, Lauenburg, Diepholz, Hildesheim; item über Nordheim auf Göttingen, Münden, Cassel, ins Reich; item nach Seesen, Gandersheim, und Holzmünden; kommt an Dienstags und Sonnabends Abends.

Eine fahrende geht ab Dienstags und Sonnabends Abends, auf Scharzfels, Nordhausen und ganz Sachsen; kommt an Montags u. Freyt. Morgens.

Eine fahrende geht ab Sonntags und Donnerstags um 8 Uhr, nach Clausthal, Goßlar, ins Braunschweig- und Preußische; kommt an Sonntags und Donnerstags gegen Abend.

Eine reitende geht ab Montags und Donnerstags Nachmittags um 3 Uhr, auf Nordheim, Einbeck, Hannover; item auf Nordheim, Göttingen, Münden, Cassel, ins Reich; item auf Nordheim nach Braunschweig, auch von Einbeck auf Hildesheim, und von Göttingen auf Duderstadt, Mülhausen, ins Reich; kommt an Dienstags und Sonnabends Morgens.

Eine reitende geht ab Dienstags und Sonnabends Morgens, nach Ankunft der Hannöverschen reitenden Post, nach Clausthal und dem Harze; kommt an Montags und Donnerstags Mittags um 1 Uhr.

Zu Stade.

Die Post nach dem Lande Hadeln und Wursten gehet ab, Sonntags und Donnerstags Morgens frühe, über Himmelpforten, Hechthausen, Basbeck und Neuhaus nach Otterndorff und dem Hamburgschen Amte Ritzebüttel.

Ueber Bremervörde und Bederkesa nach Dorum und Bremerlehe, auch nach Beverstadt, Stotel und Hagen. Kommt an Dienstags Mittags u. Freytags Abends.

Die Post nach Bremen und Verden gehet ab, Dienstags Mittags um 12 Uhr, und Freytags Abends eine Stunde nach deren Ankunft, über Harsefeld, Zeven, Ottersberg und Achim, nach Bremen und Verden, Nienburg und Osnabrück, ganz Westfalen und Holland. Kommt an Montags und Freytags Abends.

Die

Die Post nach Haarburg, Hamburg und Lüneburg gehet ab, Dienstags Abends um 5 Uhr, und Freytags Abends um 6 Uhr, über Horneburg und Buxtehude, nach Ham. Haar. und Lüneburg, Lübeck, Mölln, Ratzeburg, Lauenburg, dem Mecklenburgschen, Brandenburgschen und Preußschen, Schweden und Dännemark, imgleichen über Lüneburg nach Dannenberg, Lüchow und Salzwedel, Gartow und Schnackenburg. Ferner nach Uelsen, Hankensbüttel und Gifhorn. Kommt an, Sonntags und Donnerstags Morgens.

Die Post nach Hannover und Celle gehet ab, Dienstags und Freytags Nachmittags präcise um 5 Uhr, über Bremervörde, Zeven, Rotenburg, Walsrode und Hademstorff nach Hannover, Hildesheim, Paderborn und Hameln, nach Einbeck, Nordheim und den Harz, item nach Göttingen, Duderstadt, Münden, Cassel, Frankf. und ins Reich. Nach Braunschw., Helmst., Magdeb., Halberst., Halle, Leipzig, Sachsen, Prag und Wien. Kommt an Mont. und Freytags Morgens.

Die Land-Boten gehen ab Donnerstags Mittags, der von Freyburg, Drochtersen und aus dem Alten Lande. Kommen an Mittwochens Mittags und Donnerstags Morg.

Briefe und Sachen auf den Posten nach dem Lande Hadeln und dem Land Wursten sind Abends vorher um 9 Uhr, höchstens 9 ein halb Uhr, ans Comtoir zuliefern, widrigenfalls sie ohne Erinnern auf die folgende Post zurückgelegt werden. Auf die übrigen Posten sind Briefe und Sachen eine Stunde vor deren Abgang einzuliefern, weil solche auf die bestimmte Zeit geschlossen werden.

Zu Uelzen.

Die fahrende Braunschw. Communion-Post nach Lüneburg, Hamburg ins Holsteinsche, Lauenburg, Boitzenburg ins Mecklenburgsche ꝛc. geht ab Donnerst. u. Sonnt. Morgens, und kommt, an selbigen Tagen, Abends wieder an.

Die fahrende Post nach Zelle, Hannover, Verden, Bremen, Braunschweig ꝛc. geht ab Donnerstags und Sonntags Morgens um 10 Uhr, kommt an Mittwoch und Sonnabend Abends um 9 Uhr.

NB. Was mit diesen Posten zu versenden, muß Ab. zuvor vor 9 U. geliefert werden.

Die fahrende Post nach Dannenberg, Lüchow, Salzwedel, Gartow, ins Brandenburgsche und Mecklenburgsche ꝛc. geht ab Mittwoch und Sonnab. Abends um 10 Uhr, kommt an Donnerstags und Sonntags Morgens um 9 Uhr.

NB. Die hiemit zu versendenden Sachen müssen Ab. vor 9 Uhr geliefert werden.

Die fahrende Communion-Post nach Braunschweig, geht ab Donnerstags und Sonntags Abends.

NB. Was hiemit zu versenden, muß vor 5 Uhr geliefert werden.

NB. Mit der durchpassirenden Braunschw. Communion-Post können keine Passagiers und Packete befordert werden, wenn solche besetzt und beladen ankommt, und müssen über Zelle nach Braunschweig, welches einerley Porto beträgt, die Route nehmen.

Zu Verden.

Eine fahrende Post geht ab Sonntags und Donnerstags Nachmittags um 2 Uhr, über Achim, Ottersberg, Zeven nach Stade und Neuhaus ꝛc. wie auch nach Bremen und ins Oldenburgische; item nach Nienburg, Osnabrück und Amsterdam; kommt an Mittwochs und Sonnabends um 9 Uhr.

Eine fahrende geht ab Mittwochs und Sonnabends Mittags um 12 Uhr, über Rothenburg, Haarburg nach Hamburg und ins Holsteinsche, wie auch nach Ratzeburg und Lübeck; kommt an Sonntags und Donnerstags Mittags.

Eine reitende geht ab Dienstags und Sonnabends Nachmittag um 2 Uhr, nach Nienburg, Bückeburg, Minden, Lippstadt, Paderborn; item Osnabrück, Münster, nach Frankreich und Spanien; kommt an Donnerst. u. Sonnt. Nachmitt. um 2 Uhr.

Eine fahrende geht ab Mittwochs und Sonnabends Abends um 9 Uhr, nach Hannover, Einbeck, Göttingen, Münden, Cassel, Frankfurt, ins ganze Reich; item nach Celle, Braunschweig, Halberstadt, Halle, Leipzig; item nach Helmstädt, Magdeburg, Berlin ꝛc. wie auch nach Lüneburg, Lauenburg, Uelzen, Dannenberg und Lüchow; kommt an Sonntags und Donnerstags Nachmittags um 2 Uhr.

Eine reitende geht ab Sonntags und Donnerstags nach Ankunft der Nienburger, über Rothenburg und Buxtehude nach Hamburg und Copenhagen; kommt an Dienstags und Sonnabends Nachmittags um 2 Uhr.

Eine reitende geht ab Sonntags und Donnerstags Abends um 9 Uhr, nach Bremen, Minden, wie auch ins Oldenburgische; item nach Holland und England; kommt an Dienstags und Sonnabends Mittags.

Brief-

Brief-Taxe.

Von Hannover nach	Sgr.	Pf.
Adelepsen	2	-
Ahlden	1	-
Alfeld	1	-
Altenbruchhausen	1	6
Altona	1	-
Amsterdam	5	-
Andreasberg	1	4
Bleckede	1	6
Bodenwerder	1	-
Boitzenburg	2	-
Braunschweig	1	-
Bremen	1	-
Burgdorf	-	8
Burtehude	1	6
Cassel	2	-
Celle	-	8
Cellerfeld	2	-
Clausthal	2	-
Dannenberg	2	-
Diepenau	1	4
Ebstorf	1	-
Einbeck	1	-
Eldagsen	-	8
Frankfurt am Mayn	4	-
Gartow	2	6
Görde	1	8
Göttingen	1	-
Haarburg	1	-
Hamburg	1	-
Hameln	1	-
Helmstädt	1	8
Hildesheim	1	-
Hoya	1	6
Isenhagen	1	6
Langensalz	2	-
Lauenburg	1	6
Lübeck	2	-
Lüchow	2	-
Lüne	1	-
Lüneburg	1	-
Mölln	2	-
Moringen	1	4
Münden	1	4
Münder	1	-
Nienburg	1	-
Northeim	1	-
Osnabrück	2	-
Osterode	1	4
Otterndorf, fr. Stade	2	-
Peine	1	-

Von Hannover nach	Sgr.	Pf.
Pyrmont	1	8
Ramelsloh	1	-
Ratzeburg	2	-
Rehburg	1	-
Schnackenburg	2	8
Stade	2	-
Uelzen	1	-
Walsrode	1	-
Wienhausen	-	8
Wildeshausen	2	-
Winsen an der Luhe	1	6
Winsen an der Aller	-	8
Wunstorf	-	8
Zeven	1	4

Von Göttingen nach	Sgr.	Pf.
Adelepsen	1	-
Ahlden	2	-
Alfeld	1	-
Altenbruchhausen	2	6
Altona	2	-
Amsterdam	6	-
Augsburg	5	-
Bleckede	2	6
Bodenwerder	1	4
Boitzenburg	2	6
Braunschweig	1	-
Bremen	2	-
Burgdorf	1	-
Burtehude	2	6
Cassel	1	-
Celle	1	8
Cellerfeld	1	-
Clausthal	1	-
Dannenberg	2	8
Diepenau	2	6
Duderstadt	-	8
Düsseldorf	4	-
Ebstorf	2	-
Einbeck	-	8
Eldagsen	1	-
Frankfurt am Mayn	3	-
Gartow	3	-
Gifhorn	2	-
Goslar	1	-
Haarburg	2	-
Halberstadt	2	-
Hamburg	2	-
Hannover	1	-

Von

Von Göttingen nach	Ggr.	Pf.
Helmstädt	1	8
Hildesheim	1	-
Hoya	2	6
Jena	3	-
Langensalz	1	-
Lauenburg	2	6
Leipzig	3	-
Lübeck	3	-
Lüchow	2	8
Lüneburg	2	-
Magdeburg	2	-
Minden	2	-
Mölln	2	8
Moringen	-	8
Münden	-	8
Münder	2	-
Münster	4	-
Nienburg	2	-
Northeim	-	6
Nürnberg	3	-
Osnabrück	3	-
Osterode	-	8
Paderborn	2	8
Peine	2	-
Potsdam	2	-
Prag	4	-
Ramelsloh	2	-
Ratzeburg	3	-
Rehburg	2	-
Salzwedel	3	-
Scharzfels	1	-
Schwerin	3	6
Stade	3	-
Uelzen	2	-
Uslar	-	8
Verden	2	-
Walsrode	2	-
Wetzlar	2	-
Wienhausen	1	8
Wildeshausen	3	-
Winsen an der Luhe	2	6
Wittenberg	3	-
Wolfenbüttel	1	-
Wustrow	2	8

Von Celle nach	Ggr.	Pf.
Adelepsen	1	8
Ahlden	1	-
Alfeld	1	8
Altenbruchhausen	1	6
Altona	1	-
Amsterdam	5	-
Andreasberg	2	-
Blekede	1	6
Bodenwerder	1	8
Boitzenburg	2	-

Von Celle nach	Ggr.	Pf.
Braunschweig	-	8
Bremen	1	-
Burgdorf	-	8
Burtehude	1	6
Cassel	2	-
Cellerfeld	2	6
Clausthal	2	6
Dannenberg	1	4
Diepenau	2	-
Ebstorf	1	-
Einbeck	1	8
Eldagsen	1	4
Frankfurt am Mayn	4	-
Gartau	2	-
Gifhorn	1	-
Görde	1	8
Göttingen	1	8
Haarburg	1	-
Hamburg	1	-
Hameln	1	8
Hannover	-	8
Helmstädt	1	4
Hildesheim	1	-
Hoya	1	6
Isenhagen	1	6
Langensalz	2	-
Lauenburg	1	6
Lübeck	2	-
Lüchow	1	4
Lüne	1	-
Lüneburg	1	-
Mölln	2	-
Moringen	2	-
Münden	2	-
Münder	1	8
Nienburg	1	-
Northeim	1	8
Osnabrück	2	-
Osterode	2	-
Otterndorf, fr. Stade	2	-
Peine	1	8
Pyrmont, fr. Hameln	1	8
Ramelsloh	1	-
Ratzeburg	2	-
Rehburg	1	8
Schnackenburg	2	-
Stade	2	-
Uelzen	1	-
Verden	1	-
Walsrode	1	-
Wienhausen	-	6
Wildeshausen	2	-
Winsen an der Luhe	1	6
Winsen an der Aller	-	6
Wunstorf	1	4
Zeven	1	4

Von

Von Lüneburg nach	Ggr.	Pf.
Adelepsen	2	-
Ahlden	1	6
Alfeld	2	-
Altenbruchhausen	2	6
Altona	-	9
Amsterdam	6	-
Andreasberg	2	6
Augsburg	6	-
Bleckede	-	6
Bodenwerder	-	-
Boitzenburg	2	6
Braunschweig	1	-
Bremen	2	-
Burgdorf	1	-
Burrehude	1	-
Cassel	3	-
Celle	1	-
Cellerfeld	2	6
Clausthal	2	6
Dannenberg	1	-
Duderstadt	3	-
Diepenau	2	6
Düsseldorf	5	-
Ebstorf	-	6
Einbeck	2	-
Eldagsen	2	-
Frankfurt am Mayn	5	-
Gartow	1	6
Gifhorn	1	-
Görde	-	9
Goslar	2	-
Göttingen	2	-
Haarburg	-	9
Halberstadt	2	-
Halle	3	-
Hamburg	-	9
Hannover	1	-
Helmstädt	2	-
Hildesheim	1	6
Hoya	2	6
Jena	4	-
Isenhagen	1	-

Von Lüneburg nach	Ggr.	Pf.
Langensalz	3	-
Lauenburg	-	6
Leipzig	3	-
Lübeck	-	9
Lüchow	1	-
Magdeburg	2	-
Minden	3	-
Mölln	-	9
Moringen	2	-
Münden	2	6
Münder	2	-
Münster	4	-
Nienburg	2	-
Northeim	2	-
Nürnberg	4	-
Osnabrück	3	-
Osterode	2	6
Paderborn	3	-
Peine	2	-
Potsdam	3	-
Prag	4	-
Ramelsloh	-	9
Ratzeburg	1	-
Rehburg	2	-
Salzwedel	1	6
Scharzfels	2	6
Schnackenburg	1	8
Schwerin	1	6
Stade	1	6
Uelzen	-	9
Uslar	2	6
Verden	1	6
Walsrode	1	6
Wetzlar	4	-
Wien	6	-
Wienhausen	1	-
Wildeshausen	3	-
Winsen an der Luhe	-	6
Wittenberg	3	-
Wolfenbüttel	1	-
Wunstorf	2	6
Wustrow	1	-

Verzeich-

Verzeichniß

einiger Jahrmärkte und Messen.

Braunschweig hält 2 Messen, 1 den 4 Februar, 2 den 11 August, und ein Jahrmarkt den 19 Dec. auch 4 Viehmärkte, 1 den 7 März, 2 den 27 Junius, 3 den 29 August, 4 den 1 November.

Bremen. Pferdemärkte, 1 den 17 Februar, 2 den 4 April, 3 den 6 May, 4 den 39 Jun., 5 den 16 Julii, 6 den 19 Sept. Füllenmarkt, den 14 October Viehmarkt.

Burtehude. 1 den 25 u. 26 Jan. Pferdem., 2 den 26 Febr. Pferdem., 3 den 17 May, 4 den 28 Jun. Pferdem., 5 den 9 Aug. Pferdem., 6 den 11 Nov.

Cassel. 1 den 13 Jan., 2 den 17 Febr., 3 den 6 April, 4 den 25 May, 5 den 27 Julii, 6 den 5 Oct., 7 den 16 Nov.

Clausthal. 1 den 14 März, 2 den 12 Sept., 3 den 3 Oct. Vieh- u. Pferdem.

Dannenberg. 1 den 28 Jan. Freym., 2 den 10 März Freym., 3 den 7 April Freym., 4 den 3 May, 5 den 7 Julii, 6 den 8 Sept. Freym., 7 den 10 Nov., 8 den 22 December.

Einbeck. 1 den 29 Febr., 2 den 11 Julii, 3 den 31 October.

Frankfurt am Mayn. Messen, 1 den 29 März, 2 den 8 September.

Frankfurt an d. Oder. Messen, 1 den 21 Febr., 2 den 17 Jul., 3 den 14 Nov.

Göttingen. 1 den 7 Januar Vieh- und Pferdem., 2 den 11 Febr., 3 den 31 März, 4 den 21 Julii, 5 den 27 October.

Hamburg. 1 den 15 Junii, 2 den 25 Julii, 3 den 20 October.

Hameln. 1 den 15 März, 2 den 31 May, 3 den 4 Octob., 4 den 6 Dec.

Hannover. 1 den 13 Januar, 2 den 10 März, 3 den 2 May, 4 den 1 August, 5 den 5 September, 6 den 7 November

Haarburg. 1 den 25 Januar, 2 den 10 Junii, 3 den 19 Decemb. Pferdemärkte. 1 den 5 Julii, 2 den 17 Octob. Krammärkte. 1 den 13 Junii, 2 den 31 October Wollenmärkte. 1 den 19 September, 2 den 21 Nov. Honig- Wachs- und Flachsmärkte.

Hitzacker. 1 den 14 April, 2 den 20 Sept., 3 den 18 October.

Kiel. Umschlag den 6 Januar. Jahrmärkte, 1 den 15 Febr., 2 den 4 Julii, 3 den 10 October.

Lauenburg. 1 den 31 März, 2 den 26 Julii, 3 den 29 Oct. Viehm.

Leipzig. Messen, 1 den 1 Januar, 2 den 17 April und 3 den 3 October.

Lüchow. 1 den 1 März, 2 den 19 May, 3 den 1 Sept., 4 den 22 Nov.

Lüneburg. 1 den 18 April auch Pferdemarkt, stehet 8 Tage. 2 den 30 Sept. auch Pferdemarkt, stehet 14 Tage. 4 Wolle- Flachs- Wachs- und Honigmärkte, 1 den 17 Febr., 2 den 30 Junii, 3 den 30 September, 4 den 10 November.

Maynz. Messen, 1 den 7 März, 2 den 22 August, 3 den 12 November.

Mölln. Den 14 November.

Naumburg. 1 den 24 März, 2 den 29 Junii.

Nienburg. 1 den 3 März Vieh- und Pferdem., 2 den 14 Sept., 3 den 3 Nov. Vieh- und Pferdemarkt.

Northeim. 1 den 23 Febr., 2 den 28 Jun., 3 den 6 Sept., 4 den 6 Dec.

Osnabrück. 1 den 1 März, 2 den 17 October Viehmarkt, 3 den 25 October.

Osterode. 1 den 7 und 8 März, 2 den 10 und 11 October.

Ratzeburg. 1 den 29 Febr., 2 den 18 Julii, 3 den 31 October Viehmarkt.

Schnackenburg. 1 den 25 Febr, 2 den 22 Jun., 3 den 28 Sept., 4 den 6 Dec.

Stade. 1 den 4 April, 2 den 1 September.

Uelzen. 6 Pferde- und Krammärkte. 1 den 11 Febr., 2 den 3 März Freym. 3 den 31 März, 4 den 23 Junii Freym., 5 den 8 Sept., 6 den 20 October.

Verden, Den 6 Jun. Dohmweyhe.

Zelle. 3 Kram- Vieh- u. Pferdem., 1 den 4 April, 2 den 19 Sept., 3 den 8 Dec.

Königl.

Königl. Großbrit. und Churf. Braunschw. Lüneb. Ober-Appellations-Gerichte zu Celle werden gehalten.

Ordinariæ.

1. Mont. nach Lätare, den 7 März
2. Mont. nach dem 1 Trin. d. 30 May
3. Mont. nach Egidii, den 5 Sept.
4. Mont. nach dem 2 Adventssonnt. den 5 Decemb.

Extraordinariæ.

1. Mont. nach 2 Sonn. n. Ep. d. 18 Jan.
2. Mont. nach Jubilate, den 18 April
3. Auf den 2 Mont. nach Mar. Heims. den 11 Julii.
4. Auf den 2 mont. nach Francis. 17 Oct.

Königlich und Churfürstliche Hofgerichte zu Celle.

Ordinariæ.

1. Mont. nach Oculi, den 29 Febr.
2. Mont. nach Trinit. den 23 May.
3. Mont. nach Barthol. den 29 Aug.
4. Mont. nach Catharin. den 28 Nov.

Extraordinariæ.

1. Mont. nach Epiph. den 11 Januar.
2. Mont. nach Miseric. Dom. d. 11 April.
3. Mont. nach Mar. Heims. den 14 Jul.
4. Mont. nach Francisci, den 10 Oct.

Königlich und Churfürstliche Hofgerichte zu Hannover.

Ordinariæ.

1. Mont. nach Dorothea, den 8 Febr.
2. Mont. nach Medardi. den 13 Jun.
3. Mont. nach Francisci, den 10 Oct.

Extraordinariæ.

1. Mont. nach Mis. Dom. den 11 Apr.
2. Mont. nach Barthol. den 31 August.
3. Mont. nach Nicolai, den 7 Decemb.

Königlich und Churfürstliche Hofgerichte zu Ratzeburg.

Ordinariæ.

1. Mont nach Lichtmessen, den 8 Febr.
2. Mont. nach Phil. Jac. den 2 May.
3. Mont. nach Laurentii, den 15 Aug.
4. Mont. nach Allerheil. den 7 Nov.

Extraordinariæ.

1. Mont. nach Neujahr, den 4 Januar.
2. Mont. nach Quasimod. den 4 Apr.
3. Mont. nach Petri Pauli, den 4 Julii,
4. Mont nach Michaelis, den 3 Octob.

Königlich und Churfürstliche Hofgerichte zu Stade.

1. Mont. nach Pauli Bekehr. d. 1 Febr.
2. Mont. nach Jubilate, den 18 April.
3. Mont. nach Mariä Heimf. d. 4 Jul.
4. Mont. nach Michaelis, den 3 Octob.

Königlich und Churfürstliche Consistoria zu Ratzeburg.

1. Mont. nach Gregorii, den 14 Mart.
2. Mont. nach Viti, den 20 Junii.
3. Montag nach Dionysii, den 10 Octobr.

Hochfürstlich Wolfenbüttelsche Hofgerichte.

Ordinariæ.

1. Mont. nach Antonii, den 18 Jan.
2. Mont. nach Trinitatis, den 23 May.
3. Mont. nach Matthäi, den 26 Sept.

Extraordinariæ.

1. Mont. nach Judica, den 14 März.
2. Mont. nach Panthaleon, den 15 Aug.
3. Mont. nach Elisabeth, den 21 Nov.

Clausthaler und Zellerfelder Bergquartale werden alle 13 Wochen des Sonnabends gehalten.

1. Quart. Reminiscere. Anf. d. 31 Oct. 1795. und Ende den 30 Jan. 1796.
2. Quart. Trinit. Anfang den 30 Jan. Ende den 30 April.
3. Quart. Crucis Anfang den 30 Apr. Ende den 30 Julii.
4. Quart. Luciä Anfang den 30 Julii. Ende den 29 Oct. 1796.

Communion Unterharzsche Bergquartale werden 14 Tage nach dem Clausthaler gehalten.

1. Quart. Reminisc. Anf. den 14 Nov. 1795. Ende den 13 Febr. 1796.
2. Quart. Trinit. Anfang den 13 Febr. Ende den 14 May.
3. Quart. Crucis Anfang den 14 May, Ende den 13 August.
4. Quart. Luciä Anfang den 13 Aug. Ende den 12 Nov. 1796.

Bayerische Staatsbibliothek München

ckeler
derei
t / Do.

ckeler
derei
t / Do.

ckeler
derei
t / Do.

ckeler
derei
t / Do.